

2008

No. 452号 8月号



大迫力のパフォーマンス!
中国雑技団公演・津軽三味線民謡ショー
TOKYOスーパースhowイリュージョン公演
鹿部町文化講演会大盛況!(7/5・6)

7月5・6日、総合体育館及び公民館にて「平成20年度 鹿部町文化講演会」が開催されました。今年度の内容は、「中国雑技団」による妙技の数々。心躍る「津軽三味線民謡ショー」。ハラハラドキドキの「TOKYOスーパースhowイリュージョン」の3公演で、延べ1200人余りの観客のみなさんを沸かせ、大盛り上がりとなりました。

今月の主な内容

- 最近のできごと..... 2 P
- 第27回しかべ海と温泉のまつりについて..... 3 P
- 議会からのお知らせ..... 4～7 P
- 健康へのページ (みんなの介護予防) 8 P
- お知らせ・行事予定など..... 9～16 P



最近のできごとをお知らせします

ホタテみみづり体験実施 鹿部町漁業体験試験事業

6月29日、鹿部漁港特設会場で鹿部町漁業体験事業として、ホタテのみみづり体験が平成17年から引続き、4年目の開催を迎えました。

43名の参加者の皆さんが、ホタテ養殖時の陸上作業、ホタテの赤ちゃんをテグスでロープにくくりつける作業を体験しました。

このホタテの赤ちゃんは、来年3月に水揚げされ、参加者の方々に送られることになっています。



PTAのみなさんありがとう 幼稚園遊具にペンキ塗り実施

6月25日、幼稚園の園庭において、PTAの方々に協力いただき、遊具のペンキ塗りが実施されました。すべり台やブランコなどの遊具に、どんな色を使ったら子ども達が喜んでくれるかを考え塗っていき、園庭がとても鮮やかになりました。

皆さんのご協力ありがとうございました。今後幼稚園では、子ども達が安心・安全に過ごせるよう環境整備に力を入れて生きたいと思えます。



“社会を明るくする運動”にご協力を!

7月3日、役場庁舎前にて、「第58回社会を明るくする運動」と「青少年の非行防止道民総ぐるみ運動」の法務大臣・北海道知事メッセージ伝達式が行われました。この運動は、全ての国民が、犯罪や非行の防止と罪を犯した人たちの更生について理解を深め、それぞれの立場において力をあわせ、犯罪や非行のない明るい社会を築こうとする全国的な運動です。7月がこの運動の強化月間であったことから、この度、法務大臣・北海道知事から協力を求めるメッセージの伝達があり、鹿部保護司会をはじめとする皆さんと一緒に、川村町長が協力の意を表明すると共に、メッセージを受け取りました。

「社会を明るくする運動はどんなことをしてるの?」
更生保護制度への理解と協力を呼びかける運動
子どもたちの健全な成長を支援する活動

地域のネットワークづくり

この運動は、決して難しいものではありません。皆さんは、「相手の気持ちを理解すること」や「子どもをぎゅっと抱きしめること」、「どんだんあいさつすること」など、明るい社会づくりのために、身近なところから協力してみてください。



保護司会をはじめとする参席者の皆さん

熱戦が繰り広げられた 第8回町民玉入れ大会

6月27日、総合体育館において第8回町民玉入れ大会が開催され、幼児から大人までの40チームの選手260人が熱戦を繰り広げました。今年、「一般の部」「混合の部」の他に「幼児の部」「シニアの部」を新たに加え計4部門で実施し、どの部門も最後のアンカーボールを入れるまで、周囲から盛んに声援が送られていました。

一般	優勝	漁業研修所チーム
	準優勝	JF Aチーム
	3位	スパークスチーム
混合	優勝	柔道少年団 Aチーム
	準優勝	クラブズ Aチーム
	3位	鹿部 JrFC Aチーム
シニア	優勝	SNC 1チーム
	準優勝	春の竹の子ご飯チーム
	3位	鹿部シニアスターズ Aチーム



激戦の末、一般の部を制した「漁業研修所チーム」



神々しい大輪が夜空に咲き乱れる！ 第27回しかべ海と温泉のまつり

とき 8月16日(土)
ところ 鹿部漁港敷地内

★ イベントプログラム ★

- ・オープニング・カッター競漕大会開会式 8:45~
- ・カッター競漕大会 9:00~11:30
- ・ふれあい水族館 9:30~14:00
- ・こども広場(ふわふわ) 9:30~16:00
- ・カッター競漕大会表彰式 11:40~11:55
- ・すり身汁無料サービス 11:45~
- ・ネオンベンチャーズ演奏披露 11:55~12:30
- ・中学校吹奏楽部演奏披露 12:30~13:00
- ・温泉ピンピンビンゴ 13:15~14:20
 - ・販売日時 当日、9:30~12:30まで
 - ・販売場所 まつり本部テント
 - ・販売価格 1枚200円(税込) ※購入枚数制限なし
- ・海と温泉のまつり音頭 14:40~15:10
- ・江戸芸かっぽれ 15:20~15:40
- ・はしご乗り演技披露 15:50~16:10
- ・フラダンス 16:20~16:40
- ・鹿部太鼓・ジュニア太鼓披露 16:50~17:30
- ・ライブショー 17:40~19:10

※雨天の場合、一部のイベントは総合体育館に会場を変更します。

※詳しくは、まつり公式ホームページ
<http://shikabe.net/maturi> をご覧下さい。

主催：しかべ海と温泉のまつり実行委員会
共催：北海道新聞函館支社



花火大会 19時30分~21時00分
約2,000発の花火が鹿部漁港を鮮やかに彩ります。
「しかべの花火」をたっぷりと観賞ください。
※雨天・荒天順延
主催/鹿部温泉観光協会

ライブショー 17時40分~19時10分
お笑いショー：南部トリオ・ザ・シャーマン
演歌ショー：北野龍馬、高田ともえ、渡利進
歌謡ショー：外山理奈

平成20年度「鹿部町成人式」を開催します

今年度、鹿部町で新成人となる方は52名(男性21名 女性31名)です。
新成人の自覚を持って、可能性に向かって挑戦しよう!

『成人の日』は、時代を担う皆さんの新たなスタートの日です

- 日時 平成20年8月14日(木)午後3時00分から ※新成人は15分前に集合してください。
- 場所 鹿部中央公民館 大ホール
- 参加対象 昭和63年4月2日~平成元年4月1日の間に生れた方
※町内出身者で町外在住者については、申し込みいただけると出席可能
- その他 成人式についてのお問合せは、教育委員会生涯学習課 Tel 7-3124まで



議会からのお知らせ

平成20年第2回定例会は、6月10日に招集され会期を2日間と決め、町長の行政報告のあと、1名の議員が一般質問を行いました。

また、議案2件、意見案1件を審議し、全て原案のとおり可決し会期を1日残して閉会しました。なお、審議された議案の主な内容は、次のとおりです。

◎ 承認

△平成20年度鹿部町国民健康保険事業勘定特別会計補正予算専決処分報告の承認について



地方自治法の規定により5月30日付けで専決処分したものです。

内容は平成19年度の国保会計が年度末決算見込みにおいて歳入不足となることから前年度会計の繰上充用金として6千6百71万5千円を追加措置したものです。

◎ 補正予算

△平成20年度鹿部町一般会計補正予算について
歳入歳出それぞれ7百79万円を追加し、予算総額25億1千1百60万9千円としました。

内容は、町内会連合会補助金2百20万円の追加、住民税率の変更により影響を受ける方々に対する還付金4百90万9千円の追加が主なものです。

◎ 意見書の提出

次の意見書を可決し、関係省庁等へ提出しました。

◇国による公的森林整備の推進と国有林野事業の健全化を求める意見書について



【提出先】

衆議院議長、参議院議長
内閣総理大臣、総務大臣
財務大臣、農林水産大臣

【以上3件、原案どおり可決】

一般質問

鹿部町奨学資金条例について

(質問者)
吉 英樹 議員



鹿部町で大学に進学するという事は、函館市内の大学であれば自宅からの通学も可能とは思いますが、多くの学生は道内他都市、あるいは本州の大学に通うのが一般的なケースだと思えます。

ある資料によれば国立大学で4年間で自宅通学の場合で436万円、自宅外では824万円、私立の場合にはそれぞれ200万円ほど多く必要になるとあります。

これは一番低く見積もった額とのこと。難関とされる大学や人気の高い学部には合格する学生の親は、高収入との調査結果もあります。向学心があり意欲のある優秀なお子さんが家庭の経済的事情で大学進学をあきらめるような事を見逃してよいとは決して思いません。

次世代を担うお子さんたちに対し、できる限りの援助を差し伸べる必要があると思えます。

大学生への奨学金を増額するお考えはございませんか。

見解をお伺い致します。

この様な景気状況の中で、お子さんを大学に通わせているご家庭の経済的な負担は想像に余るものがございます。

■今後の改正については、社会情勢等を充分考慮した中で検討したいと思います。思っております。

(答弁者)
川村 茂 町長

ただ今の吉議員の鹿部町奨学金条例についての一般質問にお答えいたします。はじめに、現在の奨学金金の貸付状況をお知らせします。

平成20年度当初で、高等学校生14名、大学生2名、専修学校生1名の合計17名となっております。

鹿部町奨学金条例は、昭和43年6月に制定され、その後、経済動向などを考慮し5回の改正を行っております。昭和56年には現在の月額2万円以内に改正されたところです。また、対象も高校と大学から、高等専門学校、専修学校専門課程を加え、制度の充実を図っております。

次に、議員指摘のとおり景気低迷の中、高校・大学などの学費などに係る経費の家計に占める負担は相当なものであると私も理解しております。

このような中、奨学金の増額は意義あるものと考え

ておりますが、現状としては、管内の状況を見ても決して低い額とは思っておりませんが、まちづくりにかかせないのが人づくりであり、今後の改正については社会情勢等を充分考慮した中で検討したいと思っております。尚、検討する場合は、高校生なども含め、全体の中で検討して参りますので、ご理解を願いたいと思っております。以上終わります。

■再質問、再々質問の要約。(質問者)
吉 英樹 議員

高校生が14名、大学生2名、専修学校1名と言っておりますが滞納があるとお聞きした事があります。

滞納が多いと言っており、否定的な考えになってきていると思われるんですけども滞納について、どのような状況であるか、お知らせ願います。

先程、町長も触れられましたけども管内の中で、決して見劣りしない金額であると言いますが、ほとんど横並びです。ところが北斗市は、短期大学が3万4千円で自宅通学と自宅外と

言う事で分けています。私立の短期大学で4万2千円から4万9千円、国立大学は3万4千円から4万円。それから私立が4万3千円から5万3千円、こう言う決め細やかなサービスをしている所もあります。

町長の施策の中で今年4月から開始された幼稚園の延長保育と15歳までの医療費無料化がきわだつて良い仕事されたと思えます。これに加えて大学生位までのサービスとして奨学金の増額をして戴きたいと思えますが、どうでしょうか。

■再答弁、再々答弁の要約。(答弁者)
川村 茂 町長

奨学金の滞納の件でございます。件数と総額で説明申し上げたいと思っております。現在、償還が始まっている方が72名おります。その内30名の方が滞納、あるいは償還期日を若干過ぎていて総額6百50万ほどの滞納と言つ状況になっております。

過去の経過を教育委員会の方から聞きました。昭和56年以降改正されておられませんので、2万円が妥当

と言つ事で今まで来たのが、吉議員が先程、指摘されたように滞納と言つものが大きな要因であるのか。例えば大学生を4万とした場合に償還する時点で、今の2万円でも滞納があるのに、その方々は今の倍を返していかなければならない。

親御さん、それから学生の事を考えると、そこまで思い切つて踏み込んで良いのかと言つ事になります。これは社会情勢と言つ事もありますので、高校生も含めた中で考えて参りたいと思っておりますので、ご理解願いたいと思えます。

※再質問、再々質問、再答弁、再々答弁については、要約しております。

第2回臨時会

第2回臨時会は、4月28日に開催され、次の事項について審議されました。

◎承認

△平成19年度鹿部町一般会計補正予算専決処分報告の承認について
地方自治法の規定により、

平成20年3月31日付けで専決処分したものです。

内容は、特別交付税が予算措置額を超えた額で決定されたこと等に伴い、基金積立金に1千1百44万8千円を追加措置したものです。これにより、歳入歳出予算総額は、25億2百44万円となりました。

△平成20年度鹿部町一般会計補正予算専決処分報告の承認について
平成20年4月10日付けで

専決処分したものです。内容は、鹿部公園の木製遊具の点検を行った結果、早急に補修工事を行う必要が生じたことから、公園施設等管理費90万円を追加措置したものです。

これにより、歳入歳出予算総額は、24億9千5百90万円となりました。

◎条例

△鹿部町課設置条例等の一部を改正する条例の制定について

改正内容は、民生課の業務を保健福祉部門と町民生活部門の二つに分離するもので、名称は保健福祉部門を「保健福祉課」に改め、町民生活部門については、

現在の「民生課」とするものです。
△鹿部町手数料条例の一部を改正する条例の制定について

内容は、他人の戸籍謄本等を不正に取得する事件が発生している状況から、従来の戸籍の公開原則を改め、第三者が戸籍謄本等の交付請求をする場合の制限が法的に措置されたことから、本条例を一部改正したものです。

△鹿部町議会委員会条例の一部を改正する条例の制定について

鹿部町課設置条例等の一部を改正する条例の制定に伴い、本条例を改正するものです。

【以上5件、原案どおり可決】

第3回臨時会

第3回臨時会は、5月14日に開催され、次の事項について審議されました。

◎条例

△鹿部町税条例の一部を改正する条例の制定について
内容は、地方税法の一部

を改正する法律が平成20年4月30日に可決し、同日付で平成20年法律第21号として公布されたことに伴い、町税条例を一部改正したものです。

△鹿部町国民健康保険税条例の一部を改正する条例の制定について

改正内容は、国民健康保険税の所得割、資産割の応能割合と、均等割、平等割の応益割合を50対50に設定し、平準化を図り均衡の取れた負担割合にするものです。

また、国民健康保険税の賦課限度額を医療給付分47万円、介護納付分9万円に改正し、新たに後期高齢者支援金12万円が追加されたものです。

◎補正予算

△平成20年度鹿部町一般会計補正予算について

歳入歳出それぞれ7百91万9千円を追加し、予算総額25億3百81万9千円としました。

内容は、国民健康保険特別会計繰出金7百91万9千円を追加したものです。
△平成20年度鹿部町国民健康保険事業勘定特別会計

補正予算について
補正予算額は、ゼロ円で歳入のみを補正したものです。

内容は、国民健康保険税の軽減率及び軽減区分が拡大されたことから歳入の国民健康保険税7百91万9千円を減額し、町一般会計からの繰入金7百91万9千円を追加したものです。

【以上4件、原案どおり可決】

永年勤続議員表彰 (在職15年以上)

この度、永年勤続議員として議員活動を通じて議会の使命達成に努め、地方自治の振興発展に寄与した功績により、2名の議員が北海道町村議会議長会から表彰されました。



盛田鐵次 議員



伊藤辰男 議員



あなたも議会を傍聴して見ませんか。

次回の定例会は、**9月中旬**に開催される予定です。

(開催日が近くなりましたら町防災無線でお知らせします。)

～傍聴手続きは簡単です。～

傍聴席の入り口にある傍聴人名簿に住所と氏名を記入するだけです。

委員会の活動

総務経済常任委員会 所管事務調査

◇構成委員
委員長 竹ヶ原公勝
副委員長 浦 梅吉
委員 伊藤 辰男
委員 千葉 光義
委員 吉 英樹

◇調査事項

鹿部町漁業系廃棄物リサイクル施設の運営状況について

◇調査実施日

平成20年5月14日

◇調査方法

担当課より、関係資料に基づき説明を受け現地視察後、質疑を行った。

◇調査結果

この施設は、ホタテ付着物等の水産系有機副産物を副資材と混合し、高速発酵処理した後、堆肥化する資源循環型のリサイクル施設で、平成14年12月10日から稼動している。

施設では、漁業者が排出する漁業系一般廃棄物と水産加工業者が排出する産業

廃棄物のうち、再生利用できるものがリサイクル処理されている。

平成18年12月から平成19年11月までの取扱数量は、6、325トンでホタテ付着物が全体の77%を占めている。

内容は、いかがる14トン、その他貝殻156トン、ホタテ付着物4、877トン、ヒトデ69トン、昆布根53トン、その他魚類残渣1、183トンである。

町内において、これらの水産系廃棄物が処理されていることから、漁業者及び加工業者の運搬費用が軽減されているものと思われる。

指定管理者制度により、漁業協同組合が施設の管理運営を行ない順調に稼動されているが、現地視察の結果、一次処理施設内は、高温多湿で塩分が多いことから腐食が予想以上に激しく、トタン屋根のねじ穴や鉄骨の酸化が多く見受けられる。

建物の劣化部分については、早期対応で延命が計られると思われるので漁業協同組合と措置方法も含め協議し、改修を検討されたい。

民生文教常任委員会 所管事務調査

◇構成委員
委員長 佐藤 頼幸
副委員長 中川 一
委員 盛田 鐵次
委員 小林 勲
委員 野田 重毅

◇調査事項

鹿部町給食センターの運営状況について

◇調査実施日

平成20年5月14日

◇調査方法

担当課より説明を受け、関係資料に基づき、質疑を行った。

◇調査結果

当町の学校給食は、昭和40年4月から開始され、その後、昭和53年に鉄筋コンクリート平屋建の現給食センターを建設し現在に至っている。

給食センターを所管する教育委員会の諮問機関として、鹿部町学校給食センター運営委員会が設置されている。運営委員に学校長(小・中学校)2名、学校教員代表2名、学校PTA会長2名、学校PTA推薦の地域代表8名、幼稚園代表3名で構成され、会長1名、副

会長1名、監査2名を置き、年3回運営委員会を開催し予算・決算及び収支状況、その他運営上の諸問題等を審議している。

給食センターの業務体制は、センター長1名、栄養士1名、調理員(準職員)4名、臨時調理員1名、臨時事務員1名で献立表の作成、調理運搬、食材の調達、経理事務などの業務を行っている。栄養士については、小学校で食に関する栄養教育を実施している。

また、子供達がより身近に地域の食文化、町の産業振興についての理解を深めることができるよう地場産のタコ、ホタテ、タラコなどの食材を使用している。

年間の給食日数は、幼稚園が152日間、小・中学校が190日間で配食数は幼稚園110人(年小37名は6月から)、小学校275人、中学校166人、センター職員8人、合計で522人分の給食を調理している。

給食費については、平成17年度から金融機関(郵便局、渡島信金、漁組信用部)による口座振替が義務化され、園児が(月額)2、8

00円、延長保育分(月額)3、500円、小学生が(月額)2、800円、中学生が(月額)4、200円で平成9年度の値上げ以降、改定されていない。

食材価格の高騰により、給食費を値上げしている市町も見受けられるが当町においては、割高な加工食材を使用していないことから2・3年は給食費を値上げしなくても給食内容を現状維持出来ると試算しているが、値上げについての理解を得るには、相当時間を要すると思われるので的確な対応を望むものである。

また、近年、加工食品、偽装食品等に対し、食の安心・安全性が失われていることから、栄養面や安全面に配慮し、食中毒などの事故防止と衛生管理の強化に努められたい。

◇編集 議会運営委員会
委員長 伊藤 辰男
副委員長 吉 英樹
委員 盛田 鐵次
委員 竹ヶ原公勝

健康へのページ

ほ けん し
とんにちは保健師です。

今月の担当は、藤森 裕美です。

～ みんなの介護予防 ～

いつまでも元気に暮らしていくために、
 認知症（ボケ）予防に取り組みましょう！

○認知症とは？

脳の知的機能が低下して日常生活に支障をきたす状態のことをいいます。
 老化現象と思われがちですが、脳の障害によって起こる「病気」です。
 早期発見して正しく治療すれば、症状が改善する病気です。



○認知症にみられる症状

主な症状

- ・新しいことが覚えられなくなる。
- ・物事の段取りが立てられなくなる。
- ・道具の使い方や着替えの仕方がわからなくなる。
- ・よく知っている人や物の名前が出てこなくなる。
- ・人や物を見ても誰か、何かわからなくなる。

さらに、人によってはこんな症状も・・・

- ・イライラして落ち着きがない。
- ・眠れない。
- ・実際にはない物が見えてしまう。
- ・目の前にあるものを何でも食べてしまう。

1年前にくらべてこんな実感は
ありませんか？

「物覚えが悪くなった」

「集中力がなくなった」

「段取りが悪くなった」

こんな症状が顕著なら、医師に
相談してみましょう。

○健康な脳を保つ秘訣は、毎日の心がけにあります。

- ・人にたよらない生活を・・・
 お金の管理や計画の運営などを人任せにせず、自分で行いましょう。脳は使わないとどんどん衰えます。
- ・健康な体を保つ・・・
 ケガや病気による寝たきりは、認知症の原因になります。体が健康であれば、脳も健康になります。
- ・新しいことに挑戦する・・・
 毎日同じ生活に慣れてしまうと、脳の意思決定をつかさどる部分・前頭前野が刺激されず、脳の機能が衰えます。生涯にわたる趣味や仕事を持ち、常にレベルアップを心がけましょう。
- ・人付き合いは大切に・・・
 人と交流すると脳が活発に働きます。家族や友人と会話を絶やさない毎日を過ごしましょう。

介護予防は、自分らしくいきいきと生きていくために、生涯を自立して暮らせる支えになることを目指して行うものです。これからの人生の目標に合わせ、介護予防を実践していきましょう。

「聞こえ」と「ことば」の相談について

「聞こえ」や「ことば」に心配のある 新生児から、乳幼児、小学生、中学生の相談を随時、受け付けています。（相談の費用は一切かかりません。）

次のようなことにお気づきになられたら、できるだけ早期にご相談ください。
 新生児聴覚スクリーニングで聞こえに気がかりなところがあると言われた。
 1歳を過ぎててもことばがでない。 発音や話し方がはっきりしない。
 聞き返しや聞き誤りがある。

北海道函館聾学校 教育相談部（北海道聴覚障害乳幼児療育事業）
 〒042-0941 函館市深堀町27-8 TEL 0138-52-1658 FAX 0138-52-1659
 Eメール（学校） hakoro@hokkaido-c.ed.jp

鹿部町食生活改善推進協議会だより

今月は、地場産昆布を使ったレシピを紹介します。

昆布巻きは昆布と魚のうま味を組み合わせた代表的な昆布料理です。昆布だしのうま味成分はグルタミン酸というアミノ酸の一種である事は有名な話ですが、魚肉に含まれるイノシン酸といううま味成分との相乗効果でさらにうま味を増すのです。このため、昆布巻きにはわかさぎ、はぜ、にしん、さけ、煮干しなどの魚がよく使われます。また、栄養成分ではカルシウムが非常に豊富な他、鉄、マグネシウム、亜鉛、ヨウ素など各種のミネラルが豊富に含まれ、食品中で最も多種類のミネラルを含むものと言えます。ビタミン類では - カロテン、ビタミンB群、ビタミンCや、食物繊維を多く含み、だしとして使うだけでなくサイドメニューに利用するにも栄養学的に非常に優れた食品です。また、昆布に含まれるフコイダンという粘質成分が様々な栄養機能がある事でも近年注目を集めています。ただし、塩分含量が多いので摂り過ぎには注意が必要です。栄養豊富でおいしい昆布を使った料理を上手に普段の食生活に取り入れて、イキイキと元気に過ごしましょう。

材 料 (4人分)	煮出した番茶…5カップ
コンブ …1m	塩 …適宜
水 …適宜	砂糖 …大さじ2
酢 …適宜	しょうゆ …大さじ3
かんぴょう …30g	みりん …大さじ3
サケ …4切	



～作り方～

- (1) コンブは水でさっと洗い、バットに入れ、ひたひたの水と酢を少量加えてしんなりするまで戻す。水気を取って20cm長さに切る。
- (2) かんぴょうはさっと洗って塩でもんで柔らかくし、もう一度水洗いをする。
- (3) サケは煮出した番茶で2分ほど煮てから、水気を取り、コンブの幅に切り、それを縦に1cm幅に切る。
- (4) サケを芯にしてコンブを巻き、かんぴょうで縛る。
- (5) 鍋に(4)の昆布巻きを並べ、水をひたひたになるまで注ぎ、酢大2ほど加え、落とし蓋をして火にかける。
- (6) 煮立ったら弱火にしてアクを取り、コンブが柔らかくなるまで煮る。
- (7) コンブがふっくら煮えたら合わせ調味料を入れ、味がなじむまで煮含め、適宜調味する。手早く作りたときは早煮こんぶでも作れます。

ご存じですか？

雇用保険の育児・介護休業給付制度

- ◎ 育児休業給付制度は、1歳未満の子を養育するため育児休業を取得し、休業終了後に職場復帰する予定の雇用保険被保険者の方が対象となります。
- ◎ 育児休業給付金は、休業開始前の賃金の40%相当額が支給されますが、平成19年3月31日以降に職場復帰された方から平成22年3月31日までに育児休業を開始された方については、休業開始前賃金の50%相当額が支給されます。
- ◎ 介護休業給付制度は、家族の介護のため休業を取得し、休業終了後に職場復帰する予定の雇用保険被保険者の方が対象となります。
- 対象となる家族の範囲は、被保険者の父母、子、配偶者の父母又は被保険者が同居しかつ扶養している被保険者の祖父母、兄弟、孫のいずれかです。
- ◎ 介護休業給付金は、休業開始前の賃金の40%相当額が支給されます。支給対象となる一人の家族につき93日の介護休業が限度となります。

長寿医療制度(後期高齢者医療制度)のお知らせ

政府は、長寿医療制度(後期高齢者医療制度)について、次のとおり一部の見直しを決めましたので、お知らせします。

平成20年度の保険料の軽減割合を拡大します

所得の低い世帯の方で、下表に該当する方は、平成20年度において新たに次の軽減を受けられます。

対象になる方	新たな軽減対策
今年度の均等割額が7割軽減されている方	均等割額が8.5割軽減になります。
「賦課のもととなる所得金額」 ¹ が58万円以下の方	所得割額が5割軽減になります。

1 「賦課のもととなる所得金額」は、保険料額決定通知書でご確認ください。

- ・ 改めて手続きをしていただく必要はありません。
- ・ 対象になる方には、改めて8月以降に減額後の保険料のお知らせを送付します。

保険料の納め方を変更できます

保険料が年金から差し引かれている方(10月以降に差し引かれる予定の方も含みます。)で、下表のどちらかに該当する場合は、申し出により口座振替で納めることができます。

対象になる方
国民健康保険の保険料(税)を確実に納付していた方(本人)が口座振替で納める場合
年金収入が180万円未満の方で、本人以外の世帯主または配偶者が口座振替で納める場合

- ・ 納め方の変更をお申し出いただいた場合、年金からの保険料の差し引きを中止します。お申し出の時期により、年金からの差し引きを中止する月は異なります。
- ・ 口座振替を開始する月は、お申し込みの時期により異なります。

被用者保険^{*2}の被扶養者だった方へ

被用者保険 2の被扶養者だった方は、年間の保険料の額が2,100円以下になります。

2,100円以下に軽減されていない場合は、被扶養者だったことが確認できていない可能性がありますので、お手数ですがお住まいの市町村にお問い合わせくださいますようお願いいたします。

2 被用者保険とは

政府管掌健康保険や組合管掌健康保険、共済組合など、いわゆるサラリーマンの健康保険のことです。市町村の国民健康保険や国民健康保険組合は、含まれません。

お問い合わせ先

北海道後期高齢者医療広域連合

電話011-290-5601

鹿部町保健福祉課 介護・健康保険係

電話01372-7-5291

戦後海外から引き揚げて来られた方々へ

税関では戦後、海外から引き揚げて来られた方々からお預かりしました、約87万件余りの下記のような未返還の保管証券類をお返ししております。

- 終戦後、海外から引き揚げてこられた方々が、上陸地の税関・海運局に預けられた通貨・証券。
- 帰国前に樺太、満州にあった在外公館、日本人自治会に預けられた通貨・証券等のうち日本に返還されたもの。

返還の請求はご本人だけでなくご家族の方々でも構いません。『もしかしたら家にも...』とお気付きの方は、お気軽に最寄の税関までお問い合わせください。

◆お問い合わせ：函館税関監視部統括監視官部門 TEL 0138-40-4244

鹿部中央 公民館

図書室から

偶数月に掲載

子どもたちは、夏休みですね。ふだん時間がなくて挑戦できないことでも、じっくり取り組めるチャンスです。この機会に読書に挑戦し、新しい世界を見つけてみはいかがでしょうか？今回は、この夏、読書に取り組む中高生のための本を紹介します。（いずれも公民館図書室の蔵書です）

特に中高生へ

おすすすめ本

	<p>『夏の庭』湯本香樹実 著 6年生の夏、ぼくらは、好奇心から、町外れに住むおじいさんを見張ることにした。</p>		<p>『4teen』石田衣良 著 中2の4人組のぼくらは友情、恋、性、暴力、病気、死。全てを受けとめ、成長していく。</p>
	<p>『西の魔女が死んだ』梨木香歩 著 中学生になったマイは、夏のひと月あまりを、西の魔女のもとですごし、手ほどきを受ける。</p>		<p>『蹴りたい背中』綿矢りさ 著 高校に入ったばかりのニナガワとハツは、クラスの余り者。孤独な二人の関係の行方は…。</p>
	<p>『一瞬の風になれ』佐藤多佳子 著 2人のスプリンターが、ひたすら走ることで、お互いを変えていく。陸上青春小説。3巻まで。</p>		<p>『リズム』森絵都 著 大事なものが、失われていくのを感じた13歳のさゆきは、新たな心の支えを見つけていく。</p>
	<p>『希望の国のエクソダス』村上龍 著 16歳の少年「ナナムギ」の存在を引き金に、全国80万人の中学生が一斉に不登校を始めた。</p>		<p>『氷点 上・下』三浦綾子 著 利発で素直な少女の陽子は、自分の出生の秘密を知ること、両親の心の内に気づく。</p>

読み聞かせサークル



「ひまわり」の今後の予定は？

- 8月23日（土） 午後2時～
『イプーとイルカのうみ』
- 9月27日（土） 午後2時～
『よ～いどんげつ いっとうしょう』

公民館2階の和室でやってるよ！

図書室からのお知らせ

「公民館まつり」とあわせて行われた「一日図書館フェスティバル」では、たくさんの方にお越しいただきました。ありがとうございました。

今後も、「身近に本がある喜び」を感じられるような図書室づくりに努めてまいります！

海を守る「北の魚つき林」植樹事業 (ニトリ北海道応援基金助成事業)について

6月24日に、鹿部漁協女性部をはじめ各部会他50名の方々により『海を守る「北の魚つき林」植樹事業がニトリ北海道応援基金の助成事業により行われました。



この事業は、植樹により魚場の環境保全や漁業資源の増大を目的として昨年度より実施し、今回で2回目の開催となりました。

普段は漁業に携わる方々が、慣れないながらも協力し合い、300本のミズナラと35本のクリの木を植樹しました。

●山に木を植えると、何故海が良くなるの？

植物の葉脈には、フラボンという色素が含まれています。フラボンは水に溶けませんが、落葉して朽ちるとフルボ酸に変わり、水に溶けるようになります。雨などにより水に溶けたフルボ酸は、地中に染みてその中の鉄と融合してフルボ酸鉄になります。フルボ酸鉄は二価鉄の形で結合されるために、海に流れ出て植物性プランクトンを大発生させます。これは貝類や動物性プランクトンの餌となり、小型魚、大型魚と植物連鎖が進んでいきます。海藻類や植物性プランクトンは二価鉄の形をした鉄分がないと繁茂できません。山に植樹することの重要性はこの点にあります。つまり、植物連鎖の最初の部分、いわゆる「間口」の部分が広いと、それだけ大きな連鎖になり、漁場環境の保全・漁業生産力の向上につながります。

水産の艇窓

H20年6月の水揚

魚種	数量(ト)	千円(税込)	魚種	数量(ト)	千円(税込)
すけそ	1.3	43	平目	0.1	167
たこ	92.1	56,525	さんま	0.1	1
さけ	0.1	35	さば	0.1	2
ます	0.4	314	まぐろ	0.1	136
いか	0.5	28	たら	2.0	107
かれい	13.8	3,322	つぶ	78.9	6,992
油子	0.6	326	えび	0.9	1,417
黒そい	0.3	68	その他魚類	2.6	6,517
ほっけ	20.6	1,475	海藻類	13.4	478
がや	0.3	53			
かじか	4.1	81	合計	232.3	78,087



森警察署ニュース



「北海道洞爺湖サミット」警備 無事終了!

7月7～9日に開催された「北海道洞爺湖サミット」警備も無事終了しました。

地域住民の皆様に対しては、ご協力とご理解をいただきまして、お礼申し上げます。

最近、近隣市町において車上狙いが多発傾向にあります。運転者のみなさん、車から離れる時は、施錠を確認するとともに、車内には絶対に貴重品を置かないようにしましょう。

平成20年6月中の犯罪発生状況

	全刑法犯 認知件数	窃盗犯認知件数			
		侵入盗	車上狙い	自動車盗	計
町内	1件	0件	0件	0件	1件

平成20年6月中の交通事故発生状況

	発生件数	死者数	傷者数	物損事故
町内	0件	0人	0人	7件

ゴミの減量・分別にご協力を！

ペットボトルの袋に空きビン・空き缶は入れないで！

最近、ペットボトルの袋の中に空きビンや空き缶が混入しているものが増えてきました。

分別が適正でない場合、処理機械の故障の原因となったり、再分別のため処理作業時間や処理費用が必要以上にかかってしまいます。

特にペットボトルに空きビンが混入している場合、ペットボトル圧縮作業中に混入していたビンが割れ、機械が故障し、処理作業が中断してしまいます。

このようなことを防ぐためにも、決められた分別を守っての排出をお願いします。

キャップがついたままのペットボトルも多く見られます。キャップは必ずはずし、燃やせるゴミで出してください。

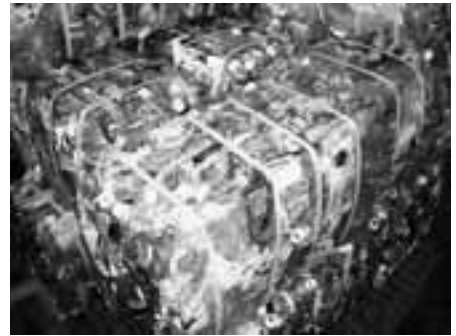

圧縮梱包されたペットボトル

事業所から出るゴミは、収集しません

事業所から出たと思われるゴミがゴミステーションに出されることがあります。

事業所から出るゴミは「事業系一般廃棄物」または「産業廃棄物」といい、事業所が責任を持って処理することと法律で決められており、ゴミステーションに出すことはできません。

この事業系一般廃棄物・産業廃棄物を処理する場合は、各自で処理施設に持ち込むか、廃棄物収集運搬許可業者に依頼することとしてください。

処理施設や許可業者については、役場民生課にお問い合わせください。

6月のゴミ回収量（一般ゴミ）

全体 91.55 t

（昨年度同月回収量96.68 t 約5.3%減）

うち 焼却処分 66.01 t

うち リサイクル 19.74 t

うち 埋立処分 5.80 t



◎ 駒ヶ岳火山観測情報 ◎

6月に観測された駒ヶ岳の状況についてお知らせします。

【噴煙活動】昭和4年火口の噴煙の高さは火口縁上50m以下で推移し、噴煙活動は静穏な状況が続いています。

【地震活動】山頂部剣ヶ峯東観測点で微小な地震が2回観測されたのみで、地震活動は低調に経過しました。火山性微動は観測されませんでした。

【地殻変動】GPS連続観測では、季節変動の影響も見られますが、わずかな山体膨張を示す基線長の伸びの傾向が引き続き認められています。

◎過去1年間の地震回数

	7月	8月	9月	10月	11月	12月	1月	2月	3月	4月	5月	6月
剣ヶ峯東地震回数 (山頂火口原附近)	3	4	1	2	3	1	2	1	0	1	2	2
観測点A地震回数 (赤井川登山道6合目附近)	1	1	0	1	0	0	0	0	0	0	1	0
観測点A微動回数 (赤井川登山道6合目附近)	0	0	0	0	0	0	0	0	0	0	0	0

火山情報は、札幌管区気象台ホームページでも閲覧することができます。URL：<http://www.sapporo-jma.go.jp>
駒ヶ岳の火山噴火警戒レベルは1です。

駒ヶ岳火山噴火資料提供のお願いについて

役場では、駒ヶ岳火山防災対策や防災教育に利用することを目的に、昭和17年噴火の際の写真など資料となる素材を提供いただける方を募集しております。

当該の写真などをお持ちの方、提供いただける方は、役場総務・防災課へご連絡願います。

◆連絡先：役場 総務・防災課 (TEL：7-2111)





お知らせ
コーナー

— 今 月 の 納 期 —

町道民税第2期分及び
国民健康保険税第3期分の
納期限は9月1日(月曜日)です。
「期限内完納にご協力をお願いします。」
役場 税務課 電話 7-5292

渡島支庁からのお知らせ

個人事業税の定期1期分の納期限は
9月1日(月曜日)です。
納期限内に必ず納めましょう。
納税相談は、
渡島支庁地域振興部納税課まで
0138-47-9448

8月は北方領土返還
要求運動強調月間です

8月1日～8月31日は「北方領土返還要求運動強調月間」です。

我が国固有の領土である北方四島の早期返還の実現については、国民の長年にわたる悲願であります。

この北方領土を解決するため、日露両国間では精力的な外交交渉が続けられているにもかかわらず、未だに返還への道は見えないままです。

こうした国の外交交渉を後押しし、世論結集を図るため「北方領土返還要求運動強調月間」において、関係団体等が連携し啓発活動を展開することとなりました。

そこで鹿部町では役場窓口にて署名コーナーを設置しますので署名にご協力願います。

お問合せ
役場総務・防災課

.. 7・2111

浄化槽の法定検査を
受けましょう

浄化槽は、法定検査、点検、清掃が大切です。

浄化槽を設置していらっしゃる方(浄化槽管理者)は、日常の保守点検・清掃とは別に、浄化槽法に基づき「年1回」北海道の指定検査機関である「北海道浄化槽協会」による法定検査を受けなければなりません。

この検査は、鹿部町では10月から11月にかけて行なわれます。

法定検査は、浄化槽の保守点検や清掃が適正に行なわれ浄化槽が正常に機能し、きれいな処理水を流しているか確認するために必要な検査です。必ず受検しましょう。

○浄化槽管理者には、8月以降順次、北海道浄化槽協会より「事前案内」または「検査のお知らせ」が送付されます。

お問合せ・役場民生課

.. 7・5290

苦情審査委員
制度のお知らせ

道の仕事に関して、皆さんの自身の利害にかかわる苦情は、「苦情審査委員」に申し立ててください。

苦情の解決に向けて、簡易な手続で、苦情審査委員が中立的な立場から、道の業務や制度の内容を調査するなど、迅速に処理します。なお、個人情報保護には十分配慮します。

苦情の窓口は、道庁の「道政相談センター」のほか、各支庁の「道政相談室」です。

制度の概要と苦情申立書をセットにしたリーフレットを用意しております。苦情の窓口へ連絡してください。苦情の申立て方法は、所定の「苦情申立書」により、申立てしてください。

お問合せ

北海道知事政策部知事室道政相談センター

011・204・5022

特別祈念事業
(特別慰労品の贈呈) について

平和祈念事業特別基金では、いまだ請求されていない恩給欠格者、戦後強制抑留者、引揚者の「ご本人」に、『特別慰労品』を贈呈しています。請求書等は、役場保健福祉課の窓口にあります。請求期限：平成21年3月31日

◎お問合せ：

TEL0120-234-933

森林・木とのふれあい交流フェスティバル

～皆様の参加をお待ちしています～

- 日時：8月9日(土) 午前10時から
- 会場：渡島東部森づくりセンター
(函館市柳町14-24)
- 内容：木工や丸太切り体験・道有林と水の関係パネル展・樹木オリエンテーリング・函館近郊の湧水飲みくらべ...etc

お問合せ 渡島東部森づくりセンター

0138-51-4611

地上デジタル放送に
ついてのお知らせ

◎テレビについての大切なお
知らせです。

2011年(平成23年)7
月24日までに今までのテレビ
放送(地上アナログ放送)は
終了します。それ以降は、ア
ナログテレビをお使いの方は、
そのままではデジタル放送を
見ることができません。

地上デジタル放送を視聴す
るには、

地上デジタル放送対応テレ
ビに買い換える。(UHF
アンテナが必要)

地上デジタルチューナーを
買い足す。(UHFアンテ
ナが必要)

地上デジタル対応済みケー
ブルテレビで視聴する。
右記の各方法がありますの
で、地上デジタル放送に対
する準備をお願いします。

問い合わせ

総務省 地デジコールセン
ター

0570・07・0101

各種募集記事について

◎自衛官募集のご案内

来年度採用になる自衛官採用試験を次の日程で行ないます。

試験区分 ・ 内 容	募集種目	一般曹候補生	2等陸・海・空士(男子)	2等陸・海・空士(女子)
	受験資格	18歳以上27歳未満		
	受付期間	9月10日まで		
	試験日	1次試験 9月20日(土)	9月21日(日) 9月25日(木)~27日(土)	9月28日(日)・29日(月)
	問合わせ	自衛隊函館地方協力本部 函館地区隊 0138-53-6241		
試験区分 ・ 内 容	募集種目	航空学生	看護学生	
	受験資格	高卒(見込含)21歳未満	高卒(見込含)24歳未満	
	受付期間	9月10日まで		9月30日まで
	試験日	1次試験 9月23日(火)	1次試験 10月25日(土)	
	問合わせ	自衛隊函館地方協力本部 函館地区隊 0138-53-6241		

◎海上保安学校・海上保安大学校採用試験のご案内

人事院・海上保安庁では、来年採用になる平成20年度海上保安学校・海上保安大学校学生採用試験を次の日程で行ないます。

		海上保安学校	海上保安大学校
受験資格		昭和60年4月2日以降に生まれた者で次に掲げる者	昭和63年4月2日以降に生まれた者で次に掲げる者
		1 高等学校を卒業した者及び平成21年3月までに高等学校を卒業する見込みの者 2 中等教育学校を卒業した者及び平成21年3月までに中等教育学校を卒業する見込みの者 3 高等専門学校の第3学年の課程を修了した者及び平成21年3月までに高等専門学校の第3学年の課程を修了する見込みの者 4 高等学校卒業程度認定試験(廃止前の大学入学資格検定を含む)に合格した者等人事院が1,2に掲げる者と同等の資格があると認める者	
受付期間	郵送又は持参	7月22日~8月5日 (8月5日までの通信日付印有効)	8月28日~9月9日 (9月9日までの通信日付印有効)
	インターネット	7月22日9時~7月29日17時	8月28日9時~9月3日17時
第一次試験		9月28日:教養(多岐選択式) 作文試験	11月1日:学科(多岐選択式) 11月2日:教養(多岐選択式) 学科(記述式)

願書請求・試験申込等詳細については、

人事院北海道事務局: (011)241-1248

海上保安大学校: (0823)21-4961

海上保安学校: (0773)62-3520

までお問い合わせください。

8月～9月の行事予定カレンダー

8月16日(土)	第27回しかべ海と温泉のまつり 鹿部漁港敷地内 8:45～		
17日(日)			
18日(月)			
19日(火)			
20日(水)	(保) 健康相談 本別中央会館 受付時間 10:00～11:30 (保) " いこいの湯 " 14:00～16:00	9月1日(月)	(税) 町道民税第2期納付期限日 (税) 国民健康保険税第3期納付期限日 (保) 介護保険料第2期納付期限日 (保) 後期高齢者医療保険料第2期納付期限日 (公) 高齢者生涯カレッジ【脳・体操】④(60歳以上)中央公民館 10:00～ (体) チャレンジバドミントン(小学4～6年)総合体育館 15:00～16:30
21日(木)	(保) BCG・三種混合・麻しん風しん混合ワクチン予防接種 総合体育館保健室 受付時間 13:00～14:30 (体) 元気もりもり教室【ストレッチ体操】(一般)総合体育館 18:30～19:40	2日(火)	(体) 元気もりもり教室【水泳】(一般)コミュニティプール 13:30～14:50
22日(金)	(保) パンピ教室 コミュニティプール 受付時間 10:00～	3日(水)	(保) 健康相談 本別中央会館 受付時間 10:00～11:30 (保) " いこいの湯 " 14:00～16:00
23日(土)		4日(木)	(体) 元気もりもり教室【ストレッチ体操】(一般)総合体育館 18:30～19:40
24日(日)		5日(金)	
25日(月)	(体) チャレンジバドミントン(小学4～6年)総合体育館 15:00～16:30	6日(土)	
26日(火)	(体) 元気もりもり教室【水泳】(一般)コミュニティプール 13:30～14:50	7日(日)	
27日(水)	(保) 健康相談 パークゴルフ場コミュニティセンター 受付時間 10:00～11:30	8日(月)	(体) チャレンジバドミントン(小学4～6年)総合体育館 15:00～16:30
28日(木)	(体) 元気もりもり教室【ストレッチ体操】(一般)総合体育館 18:30～19:40	9日(火)	(体) 元気もりもり教室【水泳】(一般)コミュニティプール 13:30～14:50
29日(金)		10日(水)	(保) 赤ちゃん健診 総合体育館保健室 受付時間 13:30～14:00
30日(土)		11日(木)	(公) まなび教室【ポルトガル刺繍】(一般)中央公民館 18:00～ (体) 元気もりもり教室【ストレッチ体操】(一般)総合体育館 18:30～19:40
31日(日)	(体) 第2回近隣市町少年柔道交流大会 総合体育館 8:00～	12日(金)	
		13日(土)	
		14日(日)	(公) 幼稚園運動会
		15日(月)	

※行事日程等について、施設等の都合により変更となる場合がございますので、行事に参加される場合は、事前に担当課へ確認願います。

- ◆お問い合わせ先略称◆ (公)中央公民館 (TEL 7-3124) (保)役場保健福祉課 (TEL 7-5291)
 (体)総合体育館 (TEL 7-3988) (税)役場税務課 (TEL 7-5292)

休日当番医については新聞等で確認するか、役場保健福祉課までお問い合わせ下さい。

発行／鹿部町

編集／総務・防災課 製作／和三印刷

(注)お誕生、おくやみ欄についての掲載は、役場民生課窓口で掲載承諾を頂いて載せております。

表野氏
 雷らい毅き名
 勝かつ保ほ護ご者
 洋よう住じ所
 鹿部

おたんじょう
 おめでとう



世帯と人口	
平成20年6月30日現在 ()は前月比です	
世帯数	1,815世帯 (-2)
男	2,300人 (+2)
女	2,405人 (-2)
計	4,705人 (±0)
65歳以上の人口	1,185人
高齢化率	25.2%

鹿部町ホームページアドレス

<http://www.town.shikabe.lg.jp/>

Eメールアドレス

info@town.shikabe.lg.jp