



2012

No. 502号

10月号

# しかべ幼稚園運動会

## “クラス対抗玉入れ”



### 今月の主な内容

- 最近のできごとをお知らせします..... 2～3 P
- 行政相談週間実施についてほか..... 4 P
- 北海道駒ヶ岳の閉山についてほか..... 5 P
- じん機能障害者通院交通費補助金について..... 6 P
- 健康へのページ..... 7 P
- カメラ・アイ..... 8～9 P
- しかべ幼稚園入園園児願書受付についてほか..... 10 P
- 中央公民館図書室だより..... 11 P
- お知らせコーナーほか..... 12～14 P
- 水産の艇窓／駒ヶ岳活動状況／森警ニュース..... 15 P
- 行事予定など..... 16 P

# 駒ヶ岳火山への防災意識向上を目的に！

【小学校学校防災教育（駒ヶ岳登山・出来澗地層見学）実施】



6年生に、熱心に指導する吉本先生

駒ヶ岳火山に対する防災意識向上を目的に、鹿部小学校5・6年生を対象に『平成24年度学校防災教育』が行われました。学校防災教育は平成18年度から毎年実施しており、今年度の第一回目として、6月8日（金）に小学5年生を対象に『駒ヶ岳登山』を実施しました。児童は汗をかきながら楽しそうに駒ヶ岳を登り切り、駒ヶ岳を全身で感じながら火山について勉強しました。



馬ノ背で記念写真の5年生の皆さん

第二回目は9月4日（火）、出来澗岬周辺において小学6年生を対象に『出来澗地層見学』を実施しました。講師に北海道大学大学院の吉本先生を迎え、火山や地層についての授業を行いました。児童は地層に触れたり、ルーペで土を観察するなどし、駒ヶ岳噴火により噴出した軽石や地層について熱心に勉強しました。

最近のできごとをお知らせします

# 税をテーマとしたポスター作品の審査結果決まる！



税に関する標語入りポスター作品を広く町民に啓発し、納税意識の高揚と町税の収納率向上を図ることを目的に、鹿部町納税貯蓄組合連合会が主催し、鹿部中学校1年生を対象に「税をテーマとしたポスター」の作品を募集したところ38名から応募がありました。

審査の結果、次の生徒の作品が入賞に決まりました。

- 最優秀賞 挽野 成美
  - 優秀賞 村田 葵
  - 佳作 川村 優人
  - 柳澤 里伽
  - 此下 詩歩
  - 原田 奈巳
- なお、全作品を次の日程で展示しますので、ぜひご鑑賞ください。

◎鹿部郵便局内ふれあいルーム会場

10月15日（月）から

10月31日（水）まで

9時から17時まで

（土、日、祝祭日は除く）

◎中央公民館会場

11月3日（土）

9時から17時まで





## 教育施設駐車場ラインをボランティア塗装



9月14日(金)、教育関連施設の駐車場ラインのボランティア塗装が行われました。

この作業は、鹿部パイパス工事(鹿部西舗装工事)を請負っている株式会社NIPPON様が地域貢献の一環として実施したもので、中央公民館、総合体育館、山村広場の駐車場ラインの塗装を行っていただきました。

株式会社NIPPON様、誠にありがとうございます。

## 真夏の熱戦！ 町民ソフトボール大会開催



【第2部 優勝】 鹿部シニアスターズ (ホタテチーム)



【第1部 優勝】 大漁パワーズ

8月21日(火)から、山村広場野球場において、「町民ソフトボール大会」が開催され、第1部7チーム、第2部3チームの計132名が参加し熱戦が繰り広げました。

選手は、練習の成果を存分に発揮し、好プレーを随所に見せていました。

## 第6回 近隣市町少年柔道交流大会開催



9月2日(日)、総合体育館において「第6回近隣市町少年柔道交流大会」が開催され、鹿部柔道スポーツ少年団を含む22チーム339名の選手が参加し、団体戦から個人戦まで熱い戦いを繰り広げました。

鹿部柔道スポーツ少年団は団体戦において「中学生女子の部」で優勝し、4連覇を達成しました。

個人戦においては、「小学3・4年生男子の部」で中野颯馬君が準優勝し、「中学生女子の部」で伊藤琴海さんが第3位と大活躍しました。

## 仲間と共に！ 鹿部町杯争奪ゲートボール大会



9月13日(木)、総合体育館アリーナにおいて、「鹿部町杯争奪ゲートボール大会」が開催され、12名の方が参加しました。

選手は、1打1打真剣な表情でプレーし、チーム一丸となって熱戦を繰り広げました。

【成績】

- 優勝 本別チーム
- 準優勝 鹿部チーム

## 行政相談週間の実施について

10月15日（月）から10月21日（日）までの7日間を行政相談週間とし、次のとおり相談所を開設します。国の行政等に関する相談がございましたらぜひお寄せください。行政相談員は、あなたと行政とのパイプ役です。

このような相談はありませんか？



- ☆道路がデコボコになっていて通行に支障がある
- ☆不便な場所に設置されている郵便ポストを移設してほしい
- ☆登記や社会保険について、聞きたいことがある
- ☆役所に相談したいがどこの窓口に行けばよいかわからない

### 【特設行政相談所の開設について】

行政相談週間にちなんで、次のとおり特設行政相談所を開設します。毎日の暮らしの中で、国の役所や特殊法人などが行っている仕事について、困っていること、納得できないこと、意見をお持ちの方はお気軽においでください。相談は無料で、秘密は守られます。

- 日 時 10月16日（火）18時から20時まで
- 場 所 中央公民館視聴覚室
- 行政相談員 松川 猛（TEL：7-3410）

なお、相談は特設行政相談所以外でも随時受け付けていますので、行政相談員までご連絡ください。

※ 函館行政監察分室でも常時相談を受け付けています。「行政苦情110番」（TEL:0570-090110）をご利用ください。

## 国民年金保険料の後納制度が始まります

これまでは、国民年金保険料を納め忘れたまま2年を超えると保険料を納めることができませんでした。が、本年10月から3年間に限り、過去10年以内の納め忘れた保険料を納めることができる、後納制度が始まります。過去10年以内の保険料を納めていただくことで、将来の年金額を増やしたり、年金の受給権につなげることができるようになります。

また、「年金機能強化法」により、平成27年10月からは受給資格期間が10年（120月）に短縮されることが予定されています。これまで、受給資格期間を満たさなかった方が年金を受給できる場合や、後納制度を利用することで受給できるようになる場合があります。（後納制度は事前申込が必要ですが、審査の結果、後納制度による納付をご利用いただけない場合があります）

なお、後納制度をご利用いただく際の年金記録は、ねんきんネット（<http://www.nenkin.go.jp>）から確認してください。

※お問い合わせ先

◎国民年金保険料専用ダイヤル（TEL：0570-011-050）



【受付時間】 月～金曜日 ： 8時30分から17時15分まで  
 （月曜日（月曜日が休日の場合は火曜日）は19時まで延長）  
 第二土曜日 ： 9時30分から16時まで  
 （祝日、12月29日から1月3日はご利用できません）

◎函館年金事務所（TEL：0138-82-8002）



【8月のゴミ回収量（一般ゴミ）】 全体 100.99 t

（昨年度同月回収量103.88 t 約2.8%減）

うち 焼却処分：80.55 t、リサイクル：17.39 t、埋立処分：3.05 t



## 北海道駒ヶ岳の閉山について

多くの登山客で賑わった北海道駒ヶ岳は、平成24年10月31日（水）をもちまして閉山となります。10月中に登山を予定されている方は、降雪状況により閉山日が早くなる場合がありますので、お早めに登山計画を立案するようお願いいたします。

※お問い合わせ先

渡島森林管理署 (TEL: 0137-63-2141)

役場総務・防災課 (TEL: 7-2111)



## 鹿部町食生活改善推進協議会だより

～「きなんぼのとも和え教室」が開催されました～

8月28日（火）中央公民館調理室において「公民館講座～きなんぼのとも和え教室」（教育委員会主催）が開催されました。

教室には、本会の会員が講師として参加し、「きなんぼ」を食べたことがない男性や主婦の方9名が「きなんぼのとも和え」を調理実習しました。教室に参加した方は、鹿部の家庭でよく作られるフライパンで炒りながら作る方法より手軽に作れる、身と肝を塩煮して臭みと余分な油を抜いてさっぱり食べる工夫した作り方を体験しました。調理時間は40分ほどで作ることができました。参加者の感想は、「油っぽくなくてさっぱりして食べやすい」、「コクがあっておいしい」、「レパートリーが増えた」と好評でした。皆さんもぜひ一度お試しください。

### 《きなんぼのとも和え》

●レシピ（調理時間：40分）

- ① 鍋に水3リットルを入れて火にかけ、分量の塩と酒をはかしておく。ねぎは食べる分だけ小口切り（又は白髪ねぎ）にする。
- ② きなんぼを身と肝に分け、①の湯が煮立ったら、分量の塩と酒を加え、きなんぼの身をゆでる。途中、アクをすくいとりながら、12～13分ゆでて、芯まで火がとおったらザルにあげ、繊維にそって、手で細かく裂く。
- ③ 残りの湯で肝をゆでる。途中、余分な油をすくいとりながら、10分ほど煮て芯まで火がとおったらザルにあげ、重さを計る。
- ④ ③をすり鉢でよくすりつぶす。肝の重さの約7～8割程度のみそを少しずつ加えながらすりつぶし、砂糖をひとつまみ加える。
- ⑤ ④の味が整ったら、①のねぎ、②と和え、できあがり。

※ すぐに食べない分は、ねぎと和える前に小分けにして冷凍しましょう。



●材料（約20食分）

- ・きなんぼ：2kg（身と肝）
- ・ねぎ：適量
- ・塩 水：水3Lに対し塩45～90g  
（1.5～3%食塩水）
- ・酒：100cc
- ・みそ：肝のゆであがり重量の7～8割
- ・砂糖：ひとつまみ

～「きなんぼ」って何？～

「きなんぼ」とは巨体と独特の体型を持つ海水魚として知られるマンボウのことで、町内では夏になると時々移動販売車が「きなんぼ～、きなんぼ～」と売りに来て、家庭の食卓に「きなんぼのとも和え」が並びます。マンボウの大半が現地で消費され、都市部のスーパーなど市場に出回りません。そのため、鹿部に移住してきた方にとって、マンボウは食べられることさえ知らなかった非常に珍しい食べ物なのです。





# じん臓機能障害者通院交通費補助金について

次の①～⑥のいずれにも該当する方は、補助金の申請ができます。

- ① 北海道の区域内に居住し、じん臓機能障害により、身体障害者手帳の交付を受けている方
- ② じん臓の機能障害を更生するため、居住地以外の市町村に所在する医療機関に通院し、人工透析療法による医療の給付を受けている方
- ③ 生活保護法（昭和25年法律第144号）による医療扶助の移送費等、他の法令等による通院交通費相当分の給付を受けていない方
- ④ 身体障害者旅客運賃割引規則（昭和62年4月1日JR北海道公告第4号）による鉄道の旅客運賃割引を受けていない方

- ⑤ 前年の所得が、次の額を超えていない方

【本人所得の場合】

（単位：円）

扶養親族等の数	0 人	1 人	2 人	3 人	4 人	5 人
所 得	3,604,000	3,984,000	4,364,000	4,744,000	5,124,000	5,504,000

上記の金額に、次の額を加算した額

(1) 老人控除対象配偶者（70歳以上の控除対象配偶者）又は老人扶養親族（70歳以上の扶養親族）1人につき10万円

(2) 特定扶養親族（16歳以上23歳未満の扶養親族）1人につき25万円

【配偶者及び扶養義務者の所得の場合】

（単位：円）

扶養親族等の数	0 人	1 人	2 人	3 人	4 人	5 人
所 得	6,287,000	6,536,000	6,749,000	6,962,000	7,175,000	7,388,000

扶養親族等が2人以上のときは、上記の金額に、次の額を加算した額

(1) 老人扶養親族1人につき（当該老人扶養親族のほか扶養親族等がないときは、当該老人扶養親族のうち1人を除いた老人扶養親族1人につき）6万円

- ⑥ 居住する市町村に人工透析療法を実施する医療機関がある場合にあっても、次のア～カのいずれかに該当する方
  - ア 居住する市町村の医療機関では透析患者が多いため受診できない方
  - イ 当初受診した医療機関に継続して通院が必要な方
  - ウ 合併症等により専門的医療機関での人工透析療法が必要な方
  - エ 就業等の都合により、居住する市町村の医療機関で受診できない方
  - オ 居住する市町村内に更生医療の指定を受けた医療機関がない方
  - カ 市町村合併により、受診する医療機関が居住市町村内の医療機関となった方（合併が行われた日の属する年度を含めて、6か年度の期間に限る。）

※お問い合わせ先

渡島総合振興局保健環境部社会福祉課地域福祉（TEL：0138-45-9537）又は  
役場保健福祉課福祉係（TEL：7-5291）

健康へのページ

ほ けん し

# とんにちは保健師です。

今月の担当は、盛田 智子です。

## 「インフルエンザワクチン接種料金助成について」

インフルエンザワクチンを接種した町民の方に接種料金の助成を行います。手続きは次のとおりとなります。

- 1 対 象
  - ・ ①接種日において満65歳以上の方及び満60歳以上64歳までの方で心臓疾患、腎臓疾患、呼吸器疾患等の内部障害で身体障害者手帳1級をお持ちの方
  - ・ ②中学校3年生までの方
  - ・ ①・②の方で町内又は町外の医療機関でインフルエンザワクチンを接種した方
- 2 期 間 平成24年10月1日から平成25年3月31日までの接種分
- 3 助成金額 **1回の接種につき2,000円**  
 (ただし、満15歳以下の方については2回の接種で合計4,000円まで助成します。)  
 ※ 1回の接種料金が2,000円に満たない場合は、かかった費用のみ助成とします。  
 なお、対象①の方については1回のみ、②の方については2回までの接種を助成対象とします。
- 4 手続方法
 

**【町内の医療機関で接種を受けられる方】**

  - ① 医療機関へのワクチン接種の予約は各自で行ってください。  
ただし、中学3年生に満たないお子さんは町内医療機関では接種できません。
  - ② 1回の接種料金のうち、町助成金を差し引いた差額分のみ医療機関窓口で支払ってください。

**【町外の医療機関で接種を受けられる方】**

  - ① 医療機関へのワクチン接種の予約は各自で行ってください。  
ただし、満65歳以上の方は事前に役場保健福祉課で「接種依頼書」の交付を受けてから医療機関で接種を受けてください。
  - ② ワクチンの助成金は、手続き後、払戻しとなりますので一度病院の窓口で全額を立替払いしてください。(接種料金は医療機関により異なります)  
 病院で支払いをした際にもらったインフルエンザワクチンを接種したことが明記された領収書と印鑑を役場保健福祉課までご持参ください。  
なお、中学3年生までの方で2回接種された方は、2回分の領収書をまとめてご持参ください。助成金は口座振り込みとなりますので、その際に預金通帳の口座番号・口座名義人名をお知らせください。
- 5 その他 医療機関によっては、予防接種の日時が決まっているところや予約制となっている場合がありますので、受診する前に各自で確認してください。

※お問い合わせ先 役場保健福祉課保健推進係 (TEL: 7-5291)

### 《インフルエンザを予防しよう》

インフルエンザは主に感染者の咳やくしゃみ、唾液に含まれるウイルスを吸い込むことで感染しますので、外出後のうがいと手洗いはのどの粘膜や手指など体に付着したインフルエンザウイルスを物理的に除去するために有効な方法です。

### 《感染を広げないために守ろう「咳エチケット」》

咳、くしゃみが出るときは、他の人にうつさないためにマスクを着用しましょう。マスクは、薬局やコンビニエンスストア等で市販されている不織布製マスクが推奨されます。ただし、マスクを着用しているからといってウイルスの吸入を完全に予防できるわけではありません。

また、鼻汁・痰などを含んだティッシュはすぐにゴミ箱へ捨てましょう。





カメラ・アイ

しかべ幼稚園運動会  
特集







## 平成25年度しかべ幼稚園入園園児願書受付について

しかべ幼稚園では、「平成25年度新入園対象児」について入園願書の配付及び受付を行います。入園希望の保護者の方は、次の期間中にお願ひします。

### 1 新入園対象児

- (1) 平成21年4月2日から平成22年4月1日までに生まれたお子さん 【3歳児入園】
- (2) 平成23・24年度に入園していない、4歳・5歳のお子さん 【4歳児・5歳児入園】

### 2 願書配付及び受付期間

平成24年10月15日(月)から10月29日(月)まで  
(8時30分から16時30分まで) ※土日は除く

### 3 願書配付及び提出場所

鹿部町立しかべ幼稚園 (鹿部町字宮浜311番地 Tel: 7-2417)

### 4 一日入園日

平成24年11月16日(金)  
※願書受付後に、改めて個別にご案内します。

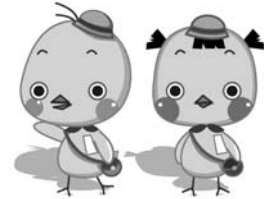

## 元気いっぱい!! しかべっ子



教育委員会が主催する小・中学生向けの教室の様子を紹介します。

### はたけっ子クラブ

今年度から始まった「はたけっ子クラブ」。3～6年生の児童を対象に「作物を育てる楽しさ」や「収穫の喜び」「生き物の力」等を実感し、地産地消への理解を深めることを目的に講師の松田さん、大野さん夫妻と5月からいちごやかぼちゃ、すいか、とうもろこしなどを育ててきました。そして、実りの時期を迎え、子どもたちは大きく育った野菜を収穫し「イチゴのムース」「かぼちゃの汁粉」などを作り、普段は「嫌い」と言って食べられない物も「本当に美味しい!」と言って嬉しそうに食べていました。



### しかべっ子教室

小学校3年生以上を対象とする「しかべっ子教室」では、月に1回、様々な体験活動を行っています。夏には、北斗市・七飯町の子どもたちと一緒に、2泊3日のキャンプを行いました。集まった子どもたちは総勢120名! 野外での夕食づくりやキャンプファイヤー、ハイキング、海水浴など、盛りだくさんのプログラムを自分たちの力で乗り切り、一回り大きくなって帰ってきました。



### しかべっ子教室 Jr. (ジュニア)

「低学年向けの教室も開いてほしい」との声を保護者の皆さんからいただき、小学校1・2年生を対象とした「しかべっ子教室 Jr.」を今年度からスタートしました。しかべっ子教室と同様に、月に1回、様々な活動を行っており、これまで、噴火湾パノラマパークへのバス遠足や木の実を使ったジャムづくり、プール遊びなどを楽しみました。夏休みには、みんなで算数や国語の勉強に取組み、2学期の学校生活に備えました。





[偶数月に掲載]

図書室発 → あなた行き

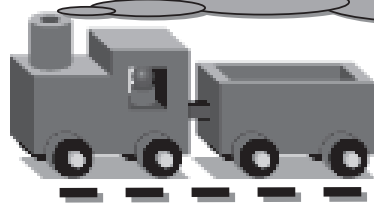

中央公民館図書室だより

## 第6回鹿部町読書感想文コンクール 結果発表

小・中学生を対象とした「平成24年度第6回鹿部町読書感想文コンクール」の入選作品が決まりました。表彰式を11月3日（土）開催の文化祭の中で行いますので、ぜひお越しください。

最優秀賞	小学校低学年の部 川村 球宇（1-1）『「じごくのそうべえ」を読んで』 小学校中学年の部 松川 真弥（3-1）『「けんかにかんぱい！」を読んで』 小学校高学年の部 大塚 凧紗（6-1）『マザー・テレサのもたらした愛』 中学校の部 川口 春菜（2-B）『いじめと向き合う勇気』
優秀賞	<u>小学校</u> 高橋 莉菜（1-1）、木元 優葵（2-1）、高橋 優菜（3-1） 佐藤 玲斗（4-1）、盛田 小想（5-1）、神 彩奈（6-1） <u>中学校</u> 村田 葵（1-A）、松川 菜々（2-B）、中島 ルイ（3-A）
佳作	<u>小学校</u> 大塚 早織（2-2）、工藤 楽々（3-1）、木元 宏耶（4-1） 山口ひより（5-1）、伊藤 志乃（6-1）、川村みのり（6-1） 松本 楓香（6-1） <u>中学校</u> 山口 大智（1-A）、浅利 健登（1-B）、毛利心之佑（1-B） 加藤 雅美（2-B）、釜澤 桃香（2-B）、菅又 勇太（2-B） 川村 智貴（3-A）、浅利つぐみ（3-B）



### 読み聞かせサークル「ひまわり」 読み聞かせ会の予定

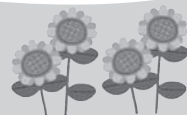

- 10月27日（土）午後2時 「とっ珍さんはおおいそがし」  
あまさかゆう 文 さとうくにお 絵
- 11月3日（土）午後2時 パネルシアター「そめことオニ」  
さいとうりゅうすけ 文 たきひらじろう 絵
- 場所：中央公民館 図書室

鹿部中学校の生徒も読み聞かせを行う予定です。  
ぜひお越しください！！

# 全道火災予防運動の実施について

## ●平成24年秋の全道火災予防運動の実施について

《火災予防運動 統一標語》

「消すまでは 出ない行かない 離れない」



10月15日（月）から10月31日（水）まで、平成24年秋の全道火災予防運動が実施されます。

この時期の北海道は、空気の乾燥や強風が発生しやすく、一旦火災が発生した場合には、大火災となる危険性が高いことから、火気の取扱いには十分に注意し、火災のない町づくりにご協力をお願いします。

また、火災予防運動期間中、消防団による火災予防パレード及び消防署・消防団による合同火災訓練の実施を予定しております。合同火災訓練は大規模建物火災を想定し、消防署・消防団の連携を高め、迅速な消火活動の実践を目的とした訓練です。

詳しい日時・場所が決まり次第、防災行政無線により周知いたします。

## ●住宅用火災警報器は設置しましたか？

『住宅用火災警報器の設置が義務化』されて1年が経過しました。鹿部町内の設置率は、平成24年4月1日現在で、60.7%となっており、全道の平均設置率78.8%を大きく下回っています。住宅用火災警報器は、万が一の「まさか」の火事をいち早く知らせてくれるもので、全国各地からも『住宅用火災警報器を設置していたことで火事を未然に防げた』『早い段階で消火できた』『家族全員が避難できた』等、多数の事例が報告されています。まだ取付けていないご家庭は早急に取付けましょう。

取付け場所がわからない、取付け方法はどちらがいいの？など、不明な点は消防署へお問い合わせください。設置率100%を目指し安全・安心な町づくりのため、町民の皆さまのご協力をお願いします。

※お問い合わせ先 南渡島消防事務組合 鹿部消防署 予防課予防係（TEL：7-3331）

- 講習内容
- ① 製造業者向け講座
- ② 流通（小売・卸・輸入業者向け講座

農林水産省北海道農政事務所では、消費者から信頼される食品表示の実現に向けて、食品の製造業者、流通（小売・卸・輸入）業者の方を対象に表示適正化技術講座を開催します。

食品を購入するときに、その選択の重要な手がかりとなるのが「表示」です。表示は、正確にわかりやすく見やすく行われる必要があります。また、適正な表示を行うためには、法律に基づく食品表示制度を知り、遵守する必要もあります。そして何より消費者という「お客さま」の視点に立つて様々な情報をわかりやすく伝えることが重要です。こうした様々な観点から、適正な食品表示を行うための表示方法等を紹介します。

食品事業者表示適正化  
技術講座開催について



お知らせ  
コーナー

- 講師  
北海道農政事務所管内地域センター表示・規格担当官
- 参加料 無料
- 日時・会場  
【渡島総合振興局会場】  
11月2日（金）  
13時30分から
- 申込方法  
農林水産省北海道農政事務所ホームページ又は北海道農政事務所函館地域センターに直接から申し込みください。

※お問い合わせ先  
北海道農政事務所函館地域センター  
TEL：01381267800





道南の森と住まいをつなぐ  
バスツアーの開催について

渡島総合振興局では道南  
地域で生産されるスギ材な  
どへの関心と「地材地消」  
への理解を深める取組みと  
して、バスツアーを開催し  
ます。

●日 時

10月20日(土)

10時から16時まで

●集合場所

北斗市総合文化センター  
かなでーる駐車場

●見学場所

スギ苗畑(北斗市)、スギ  
人工林(北斗市)、製材加工  
施設(森町)、モデル住宅  
(函館市)

●定 員

先着30人(森林や道南材を  
使用した木造住宅に関心の  
ある方)

●参加料 無料

●申込締切

10月12日(金) まで

※お問い合わせ先

渡島総合振興局東部森林室

Tel..0138-5114738



労働保険適用促進強化  
期間実施について

労働保険とは、労災保険  
と雇用保険の総称で、労働  
者の生活の安定、福祉の増  
進等を図ることを目的に、  
国が直接管理運営している  
保険です。農林水産業の一  
部を除き、労働者を一人で  
も雇用する事業については、  
法人・個人を問わず加入が  
義務づけられております。

厚生労働省では「未手続  
事業の一掃」を年間を通じ  
た主要課題と位置付けたく  
えて、11月を「労働保険適  
用促進強化期間」とし、集  
中の広報活動を展開し、  
労働保険制度のより一層の  
理解、周知を図ることとし  
ています。

労働者が安心して働ける  
職場となるよう、まだ労働  
保険に加入していない事業  
主の方は速やかに最寄りの  
労働基準監督署又は公共職  
業安定所(ハローワーク)  
でご相談ください。

※お問い合わせ先  
北海道労働局総務部  
労働保険徴収課  
Tel..011709-2311

「里親を求める運動」の  
実施について

児童相談所では、10月か  
ら『里親を求める運動』を  
実施します。

子どもの健やかな成長に  
は、家庭の暖かい愛情が必  
要です。

しかし、親の病気や離婚  
あるいは不適切な養育など、  
様々な事情により家庭で生  
活できない子ども達がいま  
す。「里親制度」とは、こ  
うした子ども達を自分の家庭  
にあたたかく迎え入れ、豊  
かな愛情と理解により子ど  
もを養育する、児童福祉法  
に基づいた制度です。

子どもが大好きで、養育  
に対する熱意があり、明る  
い家庭をお持ちの方(原則  
としてご夫婦)、里親にな  
ってみませんか。  
「里親制度」についての  
詳細は、児童相談所にお問  
い合わせください。

※お問い合わせ先  
北海道函館児童相談所  
Tel..0138-544152



新規高卒者就職面接会の  
開催について

ハローワーク函館では平  
成25年3月新規高等学校卒  
業予定者を対象とした就職  
面接会を開催します。

一人でも多くの生徒が就  
職内定を得られるよう、事  
業主の皆さまの参加をお待  
ちしております。

●日時

11月6日(火)

13時から16時まで

●場所

ロワジールホテル函館

●内容

平成25年3月新規高等学  
校卒業予定者で就職先が内  
定していない生徒と企業と  
の就職面接会

※お問い合わせ先  
ハローワーク函館

Tel..0138-26-0735



障がい者雇用促進フェアの  
開催について

ハローワークでは、障が  
いのある方々の就職支援の  
ため、企業との面接や情報  
交換の場として、「障がい  
者雇用促進フェア201  
2」を開催します。求職活  
動中の障がい者の方の参加  
をお待ちしております。

また、障がい者雇用をお  
考えの事業主の皆さまの積  
極的な参加もお待ちしております。

●日時

10月11日(木)

13時30分から15時30分まで

●場所

花びしホテル 芙蓉の間  
(函館市湯川町)

●内容

就職を希望する障がい者  
の方々と企業の面接及び情  
報交換

※お問い合わせ先  
ハローワーク函館

Tel..0138-26-0735

### 雇用調整助成金等の 要件変更について

平成24年10月1日以降の雇用調整助成金及び被災者雇用開発助成金の要件が次のとおり一部見直しされます。

#### ●雇用調整助成金

①生産量要件の見直し

【現行】最近3か月の生産量又は売上高が、その直前の3か月又は前年同期と比べ、5%以上減少

#### 【見直し後】

最近3か月の生産量又は売上高が、前年同期と比べ、10%以上減少

②支給限度日数の見直し

【現行】3年間で3000日

【見直し後】1年間で1000日

③教育訓練(事業所内訓練)加算額の見直し

#### 【現行】

雇用調整助成金

2,000円↓1,000円

中小企業緊急雇用安定助成金

3,000円↓1,500円

#### ●被災者雇用開発助成金

助成金対象者である被災求職者の要件が、これまでの要件に加え、平成24年9月30日までにハローワー

ク等での求職活動実績が必要となります。

※お問い合わせ先

北海道労働局

Tel..011-709-2311

### 貸金業苦情相談専用 フリーダイヤルについて

北海道では、相談専用のフリーダイヤルを設置し、貸金業者を利用している方からの苦情相談を受け付けています。

#### ●電話番号

0120-1178372

(フリーダイヤル)

#### ●受付日

毎週月曜日と金曜日の2

回(祝祭日、12月29日から

1月3日までを除く)

#### ●受付時間

①10時から12時まで

②13時から16時まで

#### ●受付内容

貸金業に関する苦情の申

立て又は相談

その他の時間帯にも次の

電話番号で相談を受け付けて

ています。

※お問い合わせ先

北海道環境生活部消費者安全課

Tel..011-231-4111

(有料通話)

### 「エルタックス」を ご利用ください

北海道では現在、「エルタックス」の普及拡大に努めております。「エルタックス」とは税金の申告や届出をインターネットを利用して電子的に行うシステムです。窓口に出かけずにオフィスから簡単に申告や届出ができるようになります。北海道では法人道民税・設置届書などの受付について導入しております。

「エルタックス」のお申し込み手続きや詳しい情報については、ホームページをご覧ください。

#### ●ホームページアドレス

<http://www.etas.jp/>

(一般社団法人地方税電子化協議会JPE)

#### ※お問い合わせ先

北海道渡島総合振興局

地域政策部課税課事業税関係係

Tel..0138-47-9441

### 脳に損傷を受けた方の悩み を聴く相談会開催について

交通事故や頭部強打、脳の病気などの後で「以前とどこが違う」と悩んでいませんか。脳に大きな損傷を受けると、以前とは違う変化に本人を始め、家族も周囲も戸惑うことがあります。見た目にはわかりにくい障害のこともあります。

NPO法人脳外傷友の会、コロボックル道南支部では、本人や家族、関係者を対象とした相談会を開催しますので、お気軽に参加してください。

●日時  
10月30日(火)  
13時30分から15時まで

#### ●場所

八雲町総合保健福祉施設シ

ルバープラザ

#### ●対象者

脳に損傷を受けた当事者

や家族、保健・医療・福祉・介護などの関係者

※お問い合わせ先

NPO法人脳外傷友の会コ

ロボックル道南支部

Tel..0138-22-6188

八雲保健所健康推進課

Tel..0137-63-2168

(広告)

医療法人社団 陵仁会

【診療科目】産科・婦人科 小児科隣接

# えんどう 桔梗 マタニティクリニック

産科・4D超音波・婦人科他(産前・産後の教室も充実しております) 院長 遠藤 力 副院長 白戸 智洋

【診療時間】	日(第2・4)	月	火	水	木	金	土
午前(9:00~12:00)	●	●	●	●	●	●	●
午後(14:30~18:00)	休診	●	●	手術日	●	●	休診

休診 日曜(第1・3・5)・祝祭日

※携帯、パソコンから24時間事前受付可能  
※初診の方でもご予約可(予約なしでの来院も可)  
<http://www.endo-kikyo.or.jp/>  
(メールフォームからのお問い合わせ可)

函館市桔梗5丁目7-15  
(桔梗駅前通り中の沢小学校前) TEL(0138)47-3001

入院設備完備 駐車場52台有り

随時福祉ハイヤー(介護士付添い)の送迎可(特別料金半額にて)。  
日曜(第1・3・5)・祝祭日は休診。  
第2・4日曜日は午前診療

交通機関 函館バス(35-2) めぐみ幼稚園 停留所下車



# 水産の艇窓

## H24年8月の水揚

単位：数量（トン）／水揚高（千円）

魚 種	数 量	水 揚 高	魚 種	数 量	水 揚 高
すけそ	0.3	5	さんま	1.6	29
たこ	38.1	29,520	はたはた	0.4	21
さけ・ます	1.9	631	さば	0.2	11
いか	5.9	480	福来	12.6	2,127
かれい	10.0	2,286	まぐろ	2.9	4,169
油子	0.7	438	たら	4.6	321
黒そい	0.2	85	つぶ	33.2	7,603
ほっけ	6.8	2,068	えび	1.4	2,029
がや	1.7	462	いわし	1.8	1,029
かじか	0.3	3	その他魚類	3.2	513
平目	0.4	538	合計	144.4	54,368

### ○ 駒ヶ岳火山観測情報 ○

8月に観測された駒ヶ岳の状況についてお知らせします。

【全般】火山活動に特段の変化はなく、火口周辺に影響を及ぼす噴火の兆候は認められません。

【噴煙活動】昭和4年火口の噴気は今期間観測されませんでした。8月31日に北海道の協力を得て上空からの火口観察を実施しました。各火口からの噴気は認められず、状況に特段の変化はありませんでした。

【地震活動】今期間発生した火山性地震は少なく、地震活動は低調に経過しました。火山性微動は観測されませんでした。

【地殻変動】GPS連続観測では、火山活動によると考えられる地殻変動は認められませんでした。

- ※ 詳細は札幌管区気象台ホームページでも閲覧することができます。  
<http://www.jma-net.go.jp/sapporo/>
- ※ 駒ヶ岳の火山噴火警戒レベルは「1」平常です。



## 森警察署ニュース



### 【振り込め詐欺に遭わないように注意しましょう！】

今年に入り、森警察署管内では5月にオレオレ詐欺未遂事件、9月に融資保証金詐欺事件の計2件の振り込め詐欺事件を認知しています。振り込め詐欺にはいろいろな手口がありますので・・・

- 家族間では普段から近況を報告し合うなど、コミュニケーションを取り合う
  - 電話では、『合言葉』などの約束事を事前に決めておく
  - 在宅時でも留守番電話にして、犯人と話さないようにする
- などを心がけて、皆さんの家族が被害者にならないようにしましょう。

### 【車上ねらいが増えていきます！】

8月に入り、森警察署管内では3件の車上ねらい被害が発生しました。日中の温泉等レジャー施設、スーパー駐車場で被害が多く、手口としては助手席ドアの鍵穴をこじられて、車内に置いていたバッグの中から財布などが盗まれています。泥棒は皆さんのわずかな隙を狙っていますので、短時間の駐車だからといって油断せず、必ず貴重品は携帯しましょう。

### 【夕暮れ時と夜間の交通事故防止】

10月になりますと日没の時間も早くなります。これからの時季は、夕暮れ時と夜間における特に高齢歩行者の方が被害となる交通事故の発生が多くなります。

歩いての買い物などの用事は明るいうちに済ませ、夕暮れ時や夜間に外出する際は明るく目立つ服装にしましょう。夜光反射材を身に付けて、車の運転手に自分の存在をアピールしましょう。

車を運転される方は、普段走り慣れた道路や漫然と走りがちな直線道路の走行では油断が生じるものです。走行にあたっては、ライトを早めに点灯し、十分に注意して交通事故防止に努めましょう。



※お問い合わせ先※  
函館方面森警察署 (TEL: 01374-2-0110)

### 犯罪発生状況（平成24年1月1日～9月10日）

	全刑法犯 認知件数	窃盗犯認知件数			その他刑法 認知件数
		侵入盗	車上狙い	その他窃盗	
町内	5件	1件	3件	1件	0件

### 交通事故発生状況（平成24年1月1日～9月10日）

	人身事故	死者数	傷者数	物損事故
町内	0件	0人	0人	34件

# 10月～11月の行事予定カレンダー

10月16日(火)	胃がん検診 鹿部会館 受付時間 6:00～9:30 しかべっ子教室Jr (小学1・2年生) 中央公民館 15:00～	11月1日(木)	
17日(水)	健康相談 本別中央会館 受付時間 10:00～11:00 " いごいの湯 " 14:00～16:00 はたけっ子クラブ (小学3年生以上) 農園 14:00～ エンジョイスports「ルーシーダットン&コアトレーニング教室」(一般) 総合体育館 18:30～ カールスクラブスポーツターツ教室 (高校生以上) 中央公民館大ホール 18:30～21:00	2日(金)	
18日(木)		3日(土)	第39回鹿部町文化祭 中央公民館 9:00～ カールスクラブラージボール卓球・バドミントン教室 (幼児～一般) 総合体育館アリーナ 13:00～15:00
19日(金)	親子ふれあい教室「げんぎっ子体操」(4・5歳児) 総合体育館 15:00～ 秋季町民バレーボール大会 (一般) 総合体育館 18:00～	4日(日)	カールスクラブスポンジボールテニス教室 (一般) 総合体育館アリーナ 13:00～15:00
20日(土)	しかべっ子教室 (小学3年生) 中央公民館 9:00～	5日(月)	チャレンジSports「バドミントン教室」(小学4年生以上) 総合体育館 15:30～ はつらつ教室 総合体育館 13:30～15:30
21日(日)	道南中学校柔道大会 (中学生) 総合体育館 9:00～	6日(火)	すこやか赤ちゃん相談 総合体育館保健室 受付時間 10:00～11:00
22日(月)	シルバーカレッジ「はこだてわいん・昆布館見学」① (高齢者) 七飯町 13:00～ チャレンジSports「よさこい教室」(小学4年生以上) 中央公民館 15:30～ はつらつ教室 総合体育館 13:30～15:30	7日(水)	健康相談 本別中央会館 受付時間 10:00～11:00 " いごいの湯 " 14:00～16:00 カールスクラブスポーツターツ教室 (高校生以上) 中央公民館大ホール 18:30～21:00
23日(火)	シルバーカレッジ「はこだてわいん・昆布館見学」② (高齢者) 七飯町 13:00～	8日(木)	
24日(水)	健康相談 パークゴルフ場コミュニティセンター 受付時間 10:30～11:30 あったかサロン 本別中央会館 13:30～15:30 はたけっ子クラブ (小学3年生以上) 農園 14:00～ カールスクラブスポーツターツ大会 (高校生以上) 中央公民館大ホール 18:30～21:00	9日(金)	あったかサロン 本別中央会館 13:30～15:30
25日(木)	エンジョイスports「ルーシーダットン&コアトレーニング教室」(一般) 総合体育館 18:30～	10日(土)	しかべっ子教室 (小学3年生) 中央公民館 9:00～ カールスクラブラージボール卓球・バドミントン教室 (幼児～一般) 総合体育館アリーナ 13:00～15:00
26日(金)	親子ふれあい教室「げんぎっ子体操」(4・5歳児) 総合体育館 15:00～	11日(日)	しかべっ子教室 (小学3年生) 中央公民館 9:00～ カールスクラブスポンジボールテニス教室 (一般) 総合体育館アリーナ 13:00～15:00 カールスクラブフロアカーリング教室 (幼児～一般) 総合体育館アリーナ 13:30～15:00
27日(土)	カールスクラブスポーツ吹矢教室・大会 (幼児～一般) 中央公民館大ホール 10:00～11:30 カールスクラブラージボール卓球・バドミントン教室 (幼児～一般) 総合体育館アリーナ 13:00～15:00	12日(月)	シルバーカレッジ「ニュースポーツ体験」(高齢者) 総合体育館 9:30～ チャレンジSports「バドミントン教室」(小学4年生以上) 総合体育館 15:30～ はつらつ教室 総合体育館 13:30～15:30
28日(日)	カールスクラブスポンジボールテニス教室 (一般) 総合体育館アリーナ 13:00～15:00	13日(火)	
29日(月)	はつらつ教室 総合体育館 13:30～15:30 チャレンジSports「よさこい教室」(小学4年生以上) 中央公民館 15:30～	14日(水)	カールスクラブスポーツターツ教室 (高校生以上) 中央公民館大ホール 18:30～21:00
30日(火)		15日(木)	
31日(水)	町道民税第3期納付期限日 国民健康保険税第5期納付期限日 カールスクラブスポーツターツ大会 (高校生以上) 中央公民館大ホール 18:30～21:00		

※行事日程等について、施設等の都合により変更となる場合がございますので、行事に参加される場合は、事前に担当課へ確認願います。

- ◆お問い合わせ先略称◆ (公)中央公民館 (TEL 7-3124) (保)役場保健福祉課 (TEL 7-5291)  
 (体)総合体育館 (TEL 7-3988) (税)役場税務課 (TEL 7-5292)

休日当番医については新聞等で確認するか、役場保健福祉課までお問い合わせください。

(注)お誕生、おくやみ欄についての掲載は、役場民生課窓口で掲載承諾を頂いて載せております。

松澤能佐  
川川戸藤氏  
フ石 静  
サ雄 進 子 名  
エさん さん さん  
八八七七一  
九五九八八 享  
歳歳歳歳歳 年  
本宮宮宮住  
別浜浜浜浜所



おくやみ  
もうしあげます

小川上八  
嶋口西木氏  
夢匡陽妃  
夏翼仁夏  
えん さん さん 名  
力 悠 佑 保  
也 翼 太 太 護  
宮宮宮宮住  
浜浜浜浜所



おたんじょう  
おめでとう

## 世帯と人口

平成24年8月31日現在  
 ( ) は前月比です

世帯数	1,876世帯 (-12)
男	2,168人 (-4)
女	2,322人 (-13)
計	4,490人 (-17)

●65歳以上の人口 1,331人  
 高齢化率 29.7%

鹿部町役場電話番号

01372-7-2111

鹿部町ホームページアドレス

http://www.town.shikabe.lg.jp/

Eメールアドレス

info@town.shikabe.lg.jp