



12月号

2020

No. 600号

12月号

しまりをまもり互いの立場を尊重しましょう

[鹿部町民憲章より]



祝！伊藤大海投手 北海道日本ハムファイターズ ドラフト1位指名

(写真提供：道新スポーツ)

～ 今月の主な内容 ～

- おめでどう！伊藤大海投手…………… 2～3P
- 創刊600号記念特集～鹿部町の出来事を広報誌100号分で振り返り～ …… 4～5P
- 福祉灯油助成について…………… 15P
- 観光だより…………… 17P
- ふるさとしかべ応援寄附金…………… 18P
- 児童手当・児童扶養手当・特別扶養手当について（ほか…） 19～20P
- 中央公民館図書室だより…………… 21P

おめでとう！ 伊藤大海投手

北海道日本ハムファイターズ ドラフト1位指名

令和2年10月26日（月）に行われた、『プロ野球ドラフト会議supported by リポビタンD』で町出身の伊藤大海投手が北海道日本ハムファイターズから1位指名されました。日本屈指のリリーフとして活躍した盛田幸妃氏に次ぐ、町出身のプロ野球選手が誕生しました。



(写真提供：道新スポーツ)

▶プロフィール **いとう ひろみ**
・1997年生まれ
・176cm 82kg
・投打：右投左打
最速155キロの投球、変化球は10種類の球種を持つ

伊藤大海投手のこれまでの活躍

小学生時代

鹿部小学校在学時は鹿部クラブズに所属し、投手兼外野手として全道大会に出場しました。



中学生時代

鹿部中学校在学時は函館東シニアに所属し、北海道選抜選手としても活躍しました。



高校生時代

高校は道内の駒大苫小牧高校に進学し、1年生の秋からベンチ入りし、2年生で春の選抜2戦に登板し、1試合を完封勝利しました。3年生の時にはキャプテンとして、チームを牽引しました。



大学生時代

駒澤大学に進学し、1年生春からリーグ戦に出場しましたが、1年で駒澤大学を中退し、苫小牧駒澤大学に再入学をしました。規定で1年間は公式戦に出場することができませんでしたが、2年生春のリーグ戦では8試合に登板し、チームはリーグ優勝しました。MVP、最優秀投手、ベストナインの表彰も受けています。大学野球日本代表に選出され、国際大会でも活躍しました。



(写真提供：道新スポーツ)

伊藤大海投手にインタビューしました

現在の気持ちを教えてください。

少しずつ準備が進んでいく中で実感が湧いてきています。

野球を始めたきっかけは？



テレビで野球を観ている自分もココでやりたいと思ったのが最初。

野球を始めた頃の憧れの選手は？

ダルビッシュ投手

思い出に残っている試合はどの試合ですか？

苫小牧駒澤高校2年生時に優勝を決めた試合。



どんな選手になりたいですか？

野球の技術はもちろんのこと、人として魅力があり、応援される選手になりたいです。

鹿部町への思い

これから先、子供たちに野球だけでなく夢や希望を与えられる選手になり、いつかは町に何か還元したいです。

プロの世界に飛び込む楽しみや不安

自分がどのような姿でマウンドに立っているのかというワクワクが強いです。

今後に向けて一言

今までの過程を評価していただいた結果なので、変わることなく、“より良いもの”をとという姿勢を忘れずにプロフェッショナルとして過ごしたいです。



がんばれ！伊藤大海投手！！



～鹿部町の出来事を広報誌100号分で振り返り～

広報誌「広報しかべ」の発行が、今号で600号を迎えました。町政や町内の出来事を皆さんに広くわかりやすく伝えるために昭和40年に創刊されてから、55年の時が経ちました。こうして、創刊600号を迎えることができたのも、愛読いただいている町民の皆さんのおかげです。これからも末永く広報誌をご愛読ください。

500号記念の際には1号からの振り返りの特集号を発行したので、今回は500号から599号までの100号分の広報誌の誌面で主な出来事をピックアップして振り返ります。鹿部町公式ホームページでも広報誌のバックナンバーを見ることができますので、ぜひご覧ください。皆さんはどんな出来事が印象に残っていますか？

2012年12月号 (504号)

避難道路としても活用が期待されている鹿部道路（バイパス）が全面開通に向けて工事が着々と進んでいます。



鹿部道路は平成14年から工事に着手し、平成25年3月に開通しました。広報しかべ504号では鹿部道路の工事現場の様子が掲載されています。新たに架けられた「鹿部公園橋」と「本折戸橋」の橋の名を、鹿部小学校の児童の皆さんに書いてもらった様子も掲載されています。当時、文字を書いた児童の皆さんはこの時のことを覚えていますか？

新しくできた2か所の橋の名を、鹿部小学校児童6名が銘板に書きました。

鹿部道路工事で鹿部から本別までの区間で、2か所の新しい橋が架けられました。この新しい橋には、それぞれに「漢字・ひらがな」による橋名と河川名が銘板として取り付けられます。函館開発建設部八雲道路事務所の依頼で、鹿部小学校児童により銘板の文字を書いてもらいました。



2012年12月号
504号

左のQRコードから
この号の広報しかべが
見られるよ♪



☆鹿部公園橋



2年 奥山穂香さん

☆本折戸橋



1年 川村球字くん



6年 神 彩奈さん



4年 奥山加菜さん



5年 酒谷麗香さん



3年 高田奈緒さん

2013年8月号 (512号)

ひまわり団地新築工事に着手しました。



ひまわり団地A棟は平成25年6月から、B棟は平成26年3月から工事が開始され、それぞれA棟は平成26年3月、B棟は平成27年3月に完成しました。ひまわり団地は高齢化社会に対応するバリアフリー仕様の建物で、さらには津波災害時の一時避難場所としての役割を併せ持ちます。そのことを評価され、平成28年度の「住生活月刊 功労者表彰」の国土交通大臣表彰を受賞しました。



2013年8月号
512号



平成28年3月18日に開催された「道の駅しかべ間歇泉公園」のオープン式典の様子が掲載されています。当日はオープン前から行列ができ、オープンと同時に人が押し寄せるほどの盛況ぶりでした。来場者は食事や買い物など、各々の目的に合わせ、満喫していました。



来園者へインタビュー！

【浜のかあさん食堂】

函館市からお越しの石川さん
「新聞の広告を見て道の駅オープンを知りました。たらかもしよばすぎず、味付けも良くておいしかったです。」



【温泉蒸し処】

函館市からお越しの斉藤さん
「珍しい蒸し釜施設に期待して来ましたが、蒸し具合もばっちり。おいしかったです。」



【足湯】

恵庭市からお越しの徳田さん、横田さん、荒木さん
「今日、ネットでオープンと知り、来ました。とてもきれいで立派な施設です。足湯も気持ちよかったです。」



2016年4月号
544号



町のシンボルでもある「しかべ間歇泉」が平成30年11月1日に北海道遺産に選定されました。北海道遺産は、次世代に引き継ぎたい有形・無形の財産の中から、北海道民全体の宝物として選ばれるものです。「しかべ間歇泉」は大正13年4月に温泉掘削中に偶然発見されて以降、90年以上の長きにわたり地域の有志の手により、維持管理されてきたことと合わせ、「海と温泉のまち」のシンボルとして、未来永劫、地域の宝物としてあり続けるための取組が評価され、北海道遺産の選定につながりました。



2018年11月号
575号



町は、平成30年11月13日に福井県小浜市、島根県邑南町、西ノ島町、宮崎県都農町と「にっぽんA級(永久)グルメのまち連合」を設立しました。「本当に美味しいものは地域にあって、その美味しさを本当に知っているのは地域の人々で、彼らが誇りを持って作る食はA級であり、永久に残さなければならない」というA級グルメ構想を掲げ、食によるまちづくりに取り組んでいます。昨年はボランティア団体「一步の会」の協力のもと、函館市でイベントを実施し、鹿部の食材を広くPRしました。



2018年12月号
576号



最近のできごとをお知らせします

ドライバーサービス 実施

10月19日(月)午後1時から、役場前において「ドライバーサービス」が実施されました。

当日は、天候にも恵まれ、鹿部ライオンズクラブや鹿部商工会女性部、交通安全推進委員会などのご協力のもと25名の方が参加し、街頭啓発や啓発物の配付を行い、ドライバーに安全運転を呼びかけました。



ありがとうございます

環境美化ボランティア実施

9月12日(土)、本別漁港内の環境美化ボランティアとして、草刈り・ごみ拾い清掃・不要木の伐採作業が行われました。

この作業は、函館市内土木業者の株式会社森川組の皆さんが地域貢献として実施したもので、漁港内の環境美化に貢献するものです。



受賞おめでとうございます

鹿部町民生児童委員協議会3名が北海道社会貢献賞を受賞

10月20日(火)、役場2階大会議室において、北海道社会貢献賞(社会事業関係労務者)表彰の伝達式が行われ、松川明弘さん、佐藤玲子さん、皆川貞子さんの3名が受賞されました。

この表彰は、永年にわたり地域の福祉向上のため民生委員児童委員として尽力された方に対し贈られるもので、松川さんは鹿部町民生児童委員協議会会長を務めた経験を含め、20年以上にわたり活躍されており、佐藤さん、皆川さんは18年もの間、民生委員児童委員として地域の見守り役としてご尽力されています。

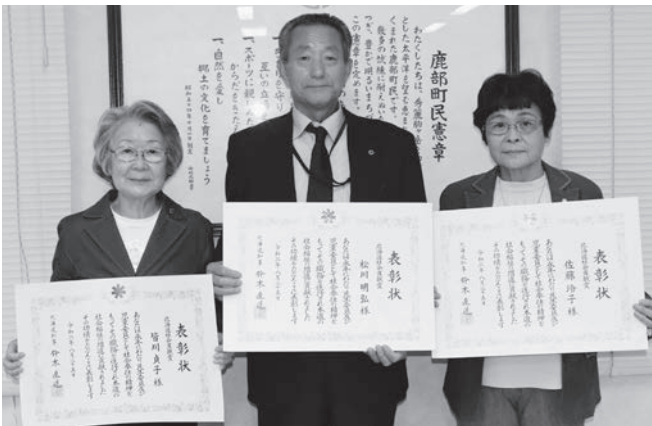

左から：受賞された皆川さん、松川さん、佐藤さん

第17回盛田幸妃杯少年野球大会兼令和2年度鹿部クラブ近隣市町交流大会 開催

10月10日(土)・25日(日)、山村広場野球場など3会場において、第17回盛田幸妃杯少年野球大会兼令和2年度鹿部クラブ近隣市町交流大会を開催しました。

この大会は、故盛田幸妃氏による、地元への恩返し気持ちから実現し、将来の道産子プロ野球選手育成の一助を目的として開催し、今年で17回目を迎えました。

鹿部クラブは、はじめ10チームが参加し、3ブロックに分かれ、白熱のリーグ戦から勝ち上がった4チームが、決勝トーナメントで勝敗を決しました。

鹿部クラブは、準決勝で惜しくも七小野球スポーツ少年団に敗れ第3位となりました。優勝は七小野球スポーツ少年団でした。



令和2年度 鹿部町杯争奪 ゲートボール大会 開催

10月15日(木)、総合体育館アリーナにおいて、「令和2年度鹿部町杯争奪ゲートボール大会」を開催し、3チーム12名が参加しました。

選手は、真剣な表情で頭脳プレーのゲームを進め、熱戦を繰り広げていました。

結果は次のとおりです。

- 【優勝】 鹿部チーム
- 【準優勝】 本別チーム
- 【第3位】 宮浜チーム



鹿部町パークゴルフ場ラストコール 感謝フェスティバル開催

11月8日(日)、鹿部町パークゴルフ場において、鹿部町パークゴルフ場ラストコール感謝フェスティバルを開催し、男女合わせて75名が参加しました。

参加者は、カップが2つあるホールなどの特設コースを楽しみながら競技を行っていました。

結果は次のとおりです。

- 男子の部
 - 【優勝】 竹瀨 光隆 さん
 - 【準優勝】 福地 義正 さん
 - 【第3位】 佐藤 肇 さん
- 女子の部
 - 【優勝】 三上 みどりさん
 - 【準優勝】 奥岬 みね子さん
 - 【第3位】 春田 澄恵 さん



男子の部優勝 竹瀨さん (右)
女子の部優勝 三上さん (左)

小学4年生 さけの遡上学習を行いました!

11月4日(水)、小学4年生を対象に、渡島管内さけ・ます増殖事業協会の協力のもと、「さけの遡上学習」を実施しました。子どもたちは、函館市大船川ふ化場を訪れ、さけの遡上や受精工程を見学し、命の尊さと自然界を生き抜く力強さを学びました。

また、この日の給食のメニュー「さけの野菜あんかけ」で使用されたさけは、鹿部町水産物衛生管理推進委員会から無償提供されたもので、子どもたちはとても美味しそうに食べていました。



大船川ふ化場にて遡上見学



給食風景



大船川ふ化場にて受精工程見学

鹿部キッズクラブで

栗拾いに行きました!

鹿部キッズクラブでは、10月15日(木)に、松崎伸康さんのご厚意で栗拾いをさせていただきました。

栗の拾い方を鈴木昌志さんと松田辰彦さんに教えていただき、たくさん栗を拾うことができました。

栗を拾った後は、鈴木さんと松田さんが事前に用意してくださった美味しいものをみんなでおいしくいただきました。



令和2年度

しかべ幼稚園おゆうぎ会開催

10月27日(火)、28日(水)、29日(木)、しかべ幼稚園で、「おゆうぎ会」が開催されました。新型コロナウイルス感染症対策のため、年少(もも組)、年中(さくら組)、年長(うさぎ組)それぞれ1日ずつ、3日間に分けての開催でした。

園児たちの元気な歌や劇、楽器合奏などは、鑑賞された皆さんを魅了し、笑顔にしていました。



もも組男の子による遊戯
「のりものGO!GO!パラダイス」



もも組女の子による遊戯「崖の上のポニョ」



さくら組女の子による遊戯「フレフレ」



さくら組男の子による遊戯「Happiness」



うさぎ組男の子による遊戯「Over Quartzer」



うさぎ組女の子による遊戯「Make you happy」



うさぎ組による劇「シンデレラ」

鹿部町オンライン学習

環境整備事業スタート♪

鹿部町教育委員会が進める「鹿部町オンライン学習環境整備事業」がスタートしました。この事業は、新型コロナウイルス感染症が猛威を振るう中、学校の臨時休業など不測の事態が発生した場合に、児童生徒と学校との繋がりを確保し、学習機会を保障することを目的としたものです。オンライン学習を可能とするタブレット端末を児童生徒全員に1台ずつ貸与し、通常時においても家庭学習の定着や基礎学力の向上を図る上で活用することができます。

鹿部中学校では10月中旬にタブレット端末の配布を完了し、既にオンラインによる宿題の配布や授業での活用が行われています。鹿部小学校ではタブレット端末の使用方法やオンライン学習の取り組み方を指導し、順次家庭に持ち帰る予定です。

新たな時代の学習スタイルの確立に向け、大きな一歩を踏み出しました。

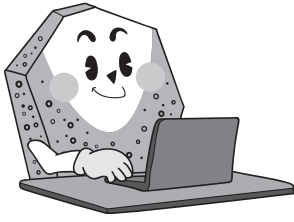

中学校での配布時の様子



小学校での配布時の様子

鹿部中学校3年生が「地方自治と住民の参加」について学びました

11月10日(火)、鹿部中学校3年生が社会科の授業で『地方自治と住民の参加』について学びました。

生徒たちは町から一人1台貸与されたタブレット端末で、町のホームページへアクセスし、町が取り組んでいる様々な施策について情報を収集するとともに、過去1年分の「広報しかべ」から町の現状や課題について考え、資料を作成し、グループごとに「まちづくりのアイデア」について提言するプレゼンテーションを行いました。

プレゼンテーションでは、町の予算に関することや、少子高齢化の現状、子育て支援施策、対話ミーティングの必要性、ごみのポイ捨て問題など、幅広い提案が出されました。授業の最後には生徒一人一人が考える町の「キヤッチフレーズ」を発表し合うなど、ふるさと鹿部について理解を深め、主体的に行動することを学びました。

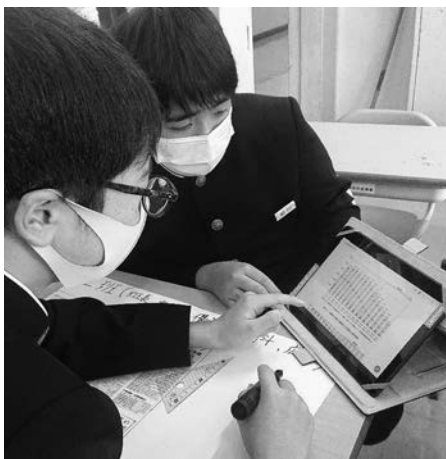

町内清掃活動状況報告

道々大沼公園鹿部線の清掃実績について、広報しかべ6月号において掲載済み（写真①）ですが、その後もゴミのポイ捨てが後を絶たないため、町民ボランティア協力のもと、10月中旬から11月上旬にかけて計3回ゴミ拾いを行いました。

ゴミの量は、軽トラックで約3台分（写真②）に及び、前回のゴミ拾いから約半年でこれだけの量が投棄されています。

道々大沼公園鹿部線は町外からの利用者も多く、ゴミが散乱した状態では町のイメージダウンに繋がりますので、ゴミのポイ捨ては絶対にやめましょう。

こんなにたくさんのゴミが捨てられているよ
ゴミのポイ捨ては絶対にやめよう！



①今年4月に集められたゴミ（6月号掲載済み）



②今回集められたゴミ（ほか同等量2台分）

ゴミの減量・分別にご協力を！

事業所から出るゴミは、ゴミステーションに出せません。

会社やお店など各種事業活動から出るゴミは『事業系ゴミ』と言い、「廃棄物の処理及び清掃に関する法律」と町条例により、事業者はすべての事業系ゴミを「自らの責任で適正に処理すること」が義務づけられています。この事業系ゴミは、ゴミの種類や事業活動により「産業廃棄物」「事業系一般廃棄物」に区別されます。

事業系ゴミを処理する際には、自ら処理施設に持ち込むか、産業廃棄物であれば道の許可を受けた収集運搬業者に、事業系一般廃棄物であれば町の許可を受けた収集運搬業者に処理を依頼してください。

※ 処理施設や許可業者については、役場民生課にお問い合わせください。

産業廃棄物

- ・すべての事業活動に伴うもの ～ 燃え殻、廃油、廃プラスチック類、ゴムくず、金属くず、ガラスくず、コンクリートくず、陶器くず など
- ・特定の事業活動に伴うもの ～ 建設業から生じる紙くず・木くず・繊維くず、紙製造業・新聞業から生じる紙くず、木材・木製品製造業から生じる木くず など

事業系一般廃棄物

上記（産業廃棄物）以外の事業系ゴミ

※お問い合わせ先 役場民生課（Tel：7-5290）

【10月のゴミ回収量（一般ゴミ）】

全体	85.19 t	
		（昨年度同月回収量85.09 t 約0.1%増）
内訳	焼却処分	62.01 t
	リサイクル	16.56 t
	埋立処分	6.62 t



混ぜればゴミ！分ければ資源！地球温暖化による環境への負担などを減らすため、ゴミの分別・減量にご協力をお願いします。

不法投棄等防止のため監視カメラを設置しています！！
～不法投棄は絶対にしないようにしましょう～

不法投棄をすると5年以下の懲役もしくは1千万円以下の罰金、又はこれを併科に処せられます。

こんにちはは保健師です。

今月の担当は、藤森 裕美です。

「ノロウイルスによる感染性胃腸炎、食中毒を防ぎましょう」

強い感染でしばしば集団感染を引き起こすノロウイルス。最近ではより強力な新しいタイプのノロウイルスも確認されており、冬場の流行が懸念されています。主な症状や感染ルート、予防方法など知識を身につけてノロウイルスの感染、食中毒を防ぎましょう。



どのような症状なの？

潜伏期間（感染から発症までの時間）は通常24～48時間です。
主な症状は吐き気、嘔吐、下痢、腹痛で症状が激しいのが特徴です。

どのように感染するの？

- ノロウイルスの感染経路はほとんどが経口感染です。
- (1) ノロウイルスが大量に含まれるふん便や吐ぶつから人の手などを介して
 - (2) 乾燥してほこりと共に空気中に散ったウイルスを吸いこんで
 - (3) 家庭や共同生活施設など人同士の接触
 - (4) 食品を取り扱う人が感染し、その方を介して汚染した食品を食べた場合
 - (5) 汚染されていた二枚貝を、生あるいは十分に加熱調理しないで食べた場合
 - (6) ノロウイルスに汚染された食品や井戸水等を飲食した場合

※症状がなくなっても、通常では1週間程度長い時には1ヶ月程度、ふん便の中にウイルスの排泄が続くことがありますので、注意が必要です。

予防方法は？

- (1) 手洗い 食事の前やトイレの後などには、必ず手を洗いましょう。
- (2) 消毒 次亜塩素酸ナトリウム（台所用塩素系漂白剤、0.02～0.1%）での消毒や加熱（85℃～90℃以上で90秒以上）が効果があります。
- (3) 汚物の処理 感染を広げないために、ふん便や吐ぶつの適切な処理が重要です。

吐ぶつの処理のポイント

- ①汚物をペーパータオル等で外側から内側に静かに拭きとります。
- ②汚物をビニール袋に入れ密封します。0.1%の次亜塩素酸ナトリウムを染み込む程度入れるとより効果的です。
- ③ウイルスに汚染された場所を、0.02%の次亜塩素酸ナトリウムを浸した布やペーパータオルなどで消毒します。

ペットボトルを使用した消毒液の作り方

台所用塩素系漂白剤（5%）を原液とした作り方（ペットボトルのキャップ1杯が約5mlに相当します。）

- ① 0.1%の消毒液
キャップ2杯（約10ml）の漂白剤を、500mlのペットボトルの水に加える。
- ② 0.02%の消毒液
キャップ1杯（約5ml）の漂白剤を、1ℓのペットボトルの水に加える。



<注意> ペットボトルで作った消毒液は間違えて飲まないように、「消毒液」と大きく明記して下さい。また、小さいお子さんがいる場合は、手の届かない場所に管理してください。

栄養だより

～年末年始の食事のポイント～

今年も残り少なくなってきました。年末年始は、クリスマスやお正月など何かと行事が多く、「食」の誘惑が増し、生活習慣が乱れがちになる時期です。今回は、年末年始の食事のポイントについてご紹介します。

1 お餅は具材を追加して食べましょう

市販の切り餅は2個でご飯約1杯分(235kcal)のエネルギー量があります。お餅だけで食べるのではなく、野菜をたっぷり入れたお雑煮で満足感を増したり、大根おろしと一緒に食べると消化を助けてくれるのでおすすめです。

2 果物は適量の範囲内で食べましょう

果物はビタミン・ミネラルが豊富ですが、食べ過ぎてしまうと、摂取エネルギー量がオーバーしてしまいます。果物は適量の範囲内で食べるようにしましょう。

【果物の1日の適量(成人)】いずれか1種類

りんご 1/2個(150g)
※皮・芯付きで180g



みかん 2個(200g)
※皮つきで270g



バナナ 1本(100g)
※皮・柄つきで170g



キウイフルーツ 1.5個(150g)
※皮つきで180g

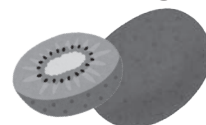

3 大皿料理はお皿に取り分けてから食べましょう

おせち、オードブルなどのごちそうは、高エネルギーで塩分が高いものが多いです。食べ過ぎを防ぐため、お皿に食べる分を取り分けて、なるべく野菜のおかずからゆっくり食べるのがおすすめです。

* 今月のお料理レシピ *

『豚肉ともやしのレンジ蒸し』～お正月で食べすぎた後のおすすめおかず～

《材料》 2人分

豚もも薄切り肉	150g
梅肉	小さじ2
オイスターソース	小さじ1
しょうゆ	小さじ1/2
A 酒	小さじ1/2
ごま油	小さじ1/2
片栗粉	小さじ1/2
おろしにんにく	少々
もやし	1袋(250g)
葉ねぎ	3本



《1人分栄養価》
エネルギー:154kcal
食塩相当量:1.1g

《作り方》

- 1 豚肉は食べやすいように2～3等分に切り、Aをもみ込む。
- 2 葉ねぎは斜め切りにし、水にさらして水けを切る。
- 3 耐熱皿にもやしと1を順にのせ、ふんわりとラップをかけて600Wの電子レンジで4分加熱する。あら熱がとれたら、さっくり混ぜて器に盛り、2をのせる。

ポイント!

調味料をもみ込んで電子レンジで加熱することで脂肪の少ない豚もも肉でもしつとりやわらかく仕上がります。

鹿部町子育て世代包括支援センターからのお知らせ

子宮頸がん予防ワクチン接種について

平成25年6月14日、厚生科学審議会予防接種・ワクチン分科会副反応検討部会が開催され、子宮頸がん予防ワクチンの副反応報告について審議が行われました。

この結果、ワクチンとの因果関係が否定できない持続的な疼痛が子宮頸がん予防ワクチン接種後に特異的に見られたことから、副反応の発生頻度がより明らかになるまでの間、子宮頸がん予防ワクチンの定期接種を積極的に勧奨しないよう、厚生労働省から勧告がありました。

このことにより、町においても、接種の対象者やその保護者への積極的な勧奨を差し控えております。

しかし、接種自体は継続して実施しておりますので、定期接種の対象者（小学6年生から高校1年相当の女子）で、接種を希望される方は、無料で予防接種が受けられます。

定期接種の対象者には個別通知をしていますが、接種についてご不明な点がありましたらお気軽にご相談ください。



※お問い合わせ先 鹿部町子育て世代包括支援センター（TEL：7-5291（保健福祉課直通））
月曜日から金曜日まで（祝日・年末年始を除く）午前8時45分から午後5時30分まで

受けていますか「町民ニコニコ健診～特定健診」！

～鹿部町国民健康保険に加入の40歳～74歳の皆様へ～

令和2年度の鹿部町の
特定健診受診者数
135人！
(9月末現在 11.8%)

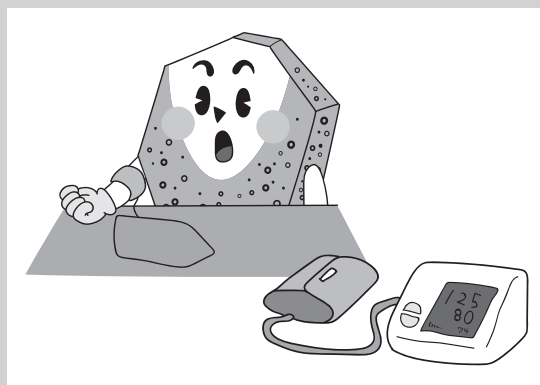

昨年度の鹿部町の
特定健診受診者数
254人！
(受診率 23.2%)

今年、まだ受けられていない方はぜひ健診を受けましょう。

※申し込み先 役場保健福祉課 保健推進係（TEL：7-5291）

ほがほが ストーブ

SUNPOT

- ・煙突式
- ・FF式
- 各種床暖付

各10台限定 大特価!

※取付工事費・部材費等別途

見積無料

亀田郡七飯町 字大沼町817-4 ☎ 0138-67-2250
FAX 0138-67-3314 <http://denkiyasan.jp/watanabedenki/>

（広告）

鹿部町コミュニティカフェをご利用ください

コミュニティカフェは、地域住民の交流の場と利便性向上に寄与する仕組みとして、毎週月曜日から金曜日まで、宮浜児童館と鹿部郵便局ふれあいルームの2か所で開設しています。誰でも自由に利用することができますので、皆様のご利用をお待ちしています。

コミュカフェは毎週月曜日から金曜日まで開設。ちょっとしたゲームなども置いてあります。また、その他にも以下の行事を行います。

■鹿部町コミュニティカフェ（児童館）令和2年12月の活動

12月 2日（水）	午後2時から午後4時まで	介護保険相談窓口開設
12月16日（水）	午後2時から午後4時まで	福祉灯油臨時窓口
12月21日（月）	午後1時30分から午後3時30分まで	歌声広場（一步の会協力）
12月23日（水）	午後2時から午後4時まで	地域包括支援センター 相談窓口開設（福祉全般）

※12月3・7・10・14・17日は、他の行事があるため、コミュカフェはお休みとなりますので、ご了承ください。

■鹿部町コミュニティカフェ（郵便局）令和2年11月の活動

12月 9日（水）	午前9時30分から午前10時30分まで	健康相談
-----------	---------------------	------

※12月15日（火）からは、郵便局事業のため、コミュカフェはお休みとなりますので、ご了承ください。

感染症予防にご協力願います

新型コロナウイルス感染症予防のため、**飲物の提供は控えさせていただきます。**（利用される方が持ち込むことは差し支えありません。）ご不便をおかけしますが、ご理解とご協力をお願いします。

ご利用の際は、

- コミュカフェでは、手を洗い、マスク着用などの咳エチケットを。
- 備え付けの消毒用アルコールをご利用ください。
- 正面同士で座るのは避け、間隔を保ちましょう。



※お問い合わせ先 役場保健福祉課（TEL：7-5291）

～町政について
一緒に語らしましょう～

語らい町長室

開かれた身近な町政づくりを進めるため、町民皆さんの声に耳を傾け、対話を深めることを目的に、町長室を開放しています。令和2年12月の開放日時をお知らせしますので、お越しになる方は事前に申し込みください。

なお、開放日に限らず、公務などが入っていない日も開放していますので、お気軽にお問い合わせください。

■令和2年12月の開放予定日 12月16日（水）午前9時から午後7時まで

※お問い合わせ先 役場総務・防災課（TEL：7-2111）

福祉灯油助成について

冬期間に増える灯油などの経費は、低所得者の生活に大きな負担となるため、町では、福祉施策として経済的負担の軽減と福祉の向上を目的に特別助成を実施しています。

◎対象世帯

令和2年11月1日現在で、住民基本台帳に登録されている、かつ、在宅で生活している方のうち、令和2年度町民税が非課税で次のいずれかに該当する世帯

- 1 世帯全員が満65歳以上の世帯
- 2 身体障害者手帳の交付を受けている方のいる世帯
- 3 療育手帳の交付を受けている方のいる世帯
- 4 精神障害者手帳の交付を受けている方のいる世帯
- 5 満18歳未満の児童を扶養しているひとり親（父子・母子）世帯



※次に該当する方は、対象となりません。

- 1 被生活保護世帯の方や社会福祉施設などに入所している方
- 2 医療機関などに長期入院が見込まれる方
- 3 矯正施設に収容されている方
- 4 自宅以外の場所に滞在・生活している方

◎助成内容 1世帯7,000円の鹿部商工会商品券を交付します。

◎申請受付締切日 令和3年3月5日（金）まで（申請後、決定通知などを送付しますので、受取った方は商品券を受取りに来てください。）

◎申請窓口 役場保健福祉課窓口

◎その他 助成の対象となるか判断がつかない場合は、ご本人の同意のもと課税状況などの調査をさせていただきますので、ご相談ください。

※お問い合わせ先 役場保健福祉課 福祉係（TEL：7-5291）

◎ 駒ヶ岳火山観測情報 ◎

令和2年10月に観測された駒ヶ岳の状況についてお知らせします。

- 全般 火山活動に特段の変化はなく、静穏に経過しており、噴火の兆候は認められません。（噴火警戒レベル1、活火山であることに留意）
- 噴煙活動 山頂に設置した監視カメラでは、昭和4年火口、明治火口のごく弱い噴気が観測されました。
- 地震活動 火山性地震及び火山性微動は観測されませんでした。
- 地殻変動 G N S S連続観測では、火山活動によると考えられる地殻変動は認められませんでした。（G N S S観測：G P S含む衛星測位システムの総称）

※ 詳細は札幌管区気象台ホームページでも閲覧することができます。

<http://www.jma-net.go.jp/sapporo/>

※ 気象庁ホームページに駒ヶ岳の火山観測データが掲載されています。火山活動状況などの把握にご利用ください。

<http://www.data.jma.go.jp/svd/vois/data/tokyo/open-data/open-data.php?id=113>

鹿部町地域おこし協力隊通信 地域おこし協力隊 今泉 欣也 隊員



【チャリ旅】

鹿部町に住んで1年が経ち、ようやく町を見て歩く余裕ができたので散策に行きました。『あ、ここ良い風景だな!』と思う場所・風景がちらほらあり、気軽な「チャリ旅」みたいな感じで、それらを見に行く企画事ができたら面白いかもとあれこれ考えています。

先日、3年前に有志で立ち上げた自転車で渡島半島を旅する協議会の試走会（函館～知内）に参加しましたが、鹿部・森・七飯を周遊するのも面白いかとも思っています。



試走会の様子

■チャリ旅みなみ北海道（歴史・文化を活かした南北海道サイクルツーリズム推進協議会）

URL : <https://cycletourism-southhokkaido.org/>

チャリ旅といえば、面白い活動をされているのが2年前に参加した、静岡で開催されている「ゆるゆる遠州ガイドライド(※1)」。静岡県の大井川と天竜川に挟まれた遠州地域で、初心者から上級者まで1日または2日かけて地域を旅する7つのルートを醸成し、春と秋にガイドやサポートチームのついた形で開催しています。ママチャリから100万円以上する高級ロードバイクまで参加者のスタイルは様々。景色、建造物、食べ物をガイドの話を交え堪能するイベントです。(※1ゆるゆる遠州サイクルツーリズム主催事業 [森町・袋井市・磐田市・御前崎市・菊川市・掛川市が連携しヤマハなど地元企業も協賛])



「ゆるゆる遠州ガイドライド」の様子

■ゆるゆる遠州ガイドライド URL : <https://yuru2.jimdofree.com/>

雪が降り始めたので春まで難しいですが…、このような事に興味のある方はぜひ地域おこし協力隊今泉（役場食と観光推進室 TEL : 7-5293）までお声掛けください^^一緒に走りましょう♪

▶ Profile 今泉欣也（いまいずみきんや）
群馬県出身。2019年8月に鹿部町へ移住。
トランペットとロードバイクが好きなアラフィフ。
最近 instagram 始めました ^^ →
緩やかに更新中です ^^

▶ instagram
shikabe.times



しかべ間歇泉わくわくセンター!!!~開催のお知らせ~

◇開催日時

令和2年12月20日（日）
午前11時から午後2時まで

◇イベント内容

物販 { ワンコイン海鮮丼
鮮魚
ワークショップの開催
月替り足湯 ほか

【こいたのおかず屋】
100円販売



「鹿部産ほたてチャウダー」

・・・道の駅からお願い・・・

新型コロナウイルス対策として、店内や買い物かごの消毒・換気等を実施していますが、お客様におかれましては玄関に設置している消毒液のご利用・マスクの着用のご協力をお願いします。

※お問い合わせ先 道の駅しかべ間歇泉公園（TEL : 7-5655）

観光だより

— 2021年に向け、新しいおせち料理を紹介—

早いもので来月はお正月です。お正月といえばおせち料理ですよ！そこで、今回は地域おこし協力隊の野田さんに協力をお願いして、鹿部町の産品を使ったおせちレシピを作ってもらいました。

皆さんもぜひ鹿部町の産品を使ったおせち料理をご家庭で作って、新年を迎えてみてはいかがでしょうか。

▼春巻き風くるくる昆布巻き



材 料 (4~5人分)

春摘み昆布	約20g
豚バラ肉	10枚
春巻きの皮	5枚
ダイコン・ニンジン	約1/2本

(春巻きの皮に合うように調整してください)

◀昆布の味付け▶

☆昆布のもどし汁	200ml
☆醤油	大さじ4
☆砂糖	大さじ3
☆酒	大さじ3

作り方

- ① 昆布を5分ほど水に浸けておく (もどし汁は後ほど使用します)
- ② 鍋に☆の調味料を入れ、昆布を弱火で10分ほど煮込み、味を染み込ませるためしばらく置いておく (※1)
- ③ ダイコン・ニンジンの皮を剥き、スティック状に切る (各20本)
- ④ ダイコン・ニンジン7~8分ほど下茹でをする
- ⑤ 春巻きの皮を半分に切る
- ⑥ 春巻きの皮→昆布→豚肉→昆布→ダイコン・ニンジンの順に重ねる (※2)
(ダイコン・ニンジンは、市松模様になるように置く)
- ⑦ ⑥を巻いてきつね色になるまで揚げる

★生春巻きの皮でも美味しい♪生春巻きの皮を使用する場合は、豚肉を茹でてください。

(※1)



(※2)

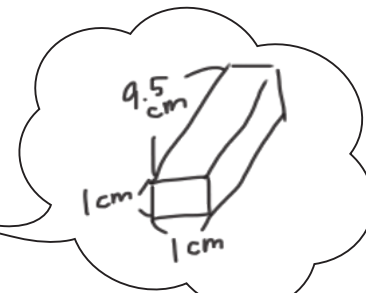

使用した昆布
『春摘み昆布』594円
(道の駅にて購入)

良いお年を
お迎えください♪

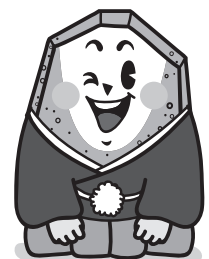

料理考案：地域おこし協力隊 野田春香
写真撮影：地域おこし協力隊 蛭川有裕



たくさんの応援をいただいております

ふるさとしかべ応援寄附金

ふるさと納税制度は、生まれ育った自治体や思い入れのある特定の自治体に対し、現金の寄附を行う制度です。

町外にお住まいの方が鹿部町に寄附することで、鹿部町の特産品を返礼品として受け取ることができ、さらに住んでいる自治体での住民税の控除を受けることができます。「鹿部町」を応援していただくよう、町外在住のご家族・お知り合いに、ご紹介をお願いします。

鹿部町での寄附金の使い道

ふるさと納税（寄附金）は、「鹿部町を応援したい」「ふるさとに貢献したい」という寄附者の想いに答えるため、寄附金の使い道を指定することができます。

1. 教育、スポーツ及び文化・芸術の振興に関する事業
2. 健康、福祉及び医療の充実に関する事業
3. 地域産業の振興に関する事業
4. 地域防災に関する事業
5. 自然環境保全に関する事業
6. 町長にお任せの事業



※昨年の使い道は広報しかべ6月号をご覧ください。

鹿部町への寄附金額の推移

近年、ふるさと納税への関心が高まり、鹿部町にも多くのふるさと納税（寄附金）が寄せられています。

年度	寄附金額（円）
平成28年度	424,976,000
29年度	186,372,000
30年度	147,118,000
令和元年度	433,357,500
令和2年度	192,603,246

※令和2年度は令和2年10月29日までの集計

寄附の申込方法

各種ふるさと納税サイトから申し込みください。また、電話での申し込みも可能です。

■ふるさと納税サイト

【さとふる】

<https://www.satofull.jp/town-shikabe-hokkaido/>

【ふるさとチョイス】

<https://www.hurusato-tax.jp/city/puroduct/01343>

【楽天ふるさと納税】

<https://www.rakuten.co.jp/f013439-shikabe/>

【ふるなび】

<https://hurunavi.jp/Municipal/Product/Search?municipalid=43>

〔さとふる〕

〔チョイス〕

〔楽天〕

〔ふるなび〕



【電話での申し込み】

役場水産経済課 TEL：7-5298

※ご不明な点がございましたら、お気軽にお問い合わせください。

鹿部町から返礼品

鹿部町では、寄附いただいた金額に応じて町の特産品や町内旅館の宿泊券などをお送りしています。



※お問い合わせ先 役場水産経済課（TEL：7-5298）

児童手当・児童扶養手当・特別扶養手当についてのお知らせ

町では、家庭などにおける生活の安定に寄与するとともに、次代の社会を担う児童の健やかな成長につなげるため、児童を養育している方に手当を支給しています。各種手当の詳細は、次のとおりです。

1 児童手当

○支給対象

中学校卒業まで（15歳の誕生日後の最初の3月31日まで）の児童を養育している方

○支給額（1人当たり月額）

3歳未満・・・・・・・・・・15,000円

3歳以上小学校修了前・・・・10,000円（第3子以降は15,000円）

中学生・・・・・・・・・・一律10,000円

※児童を養育している方の所得が所得制限限度額以上の場合、特例給付として月額一律5,000円を支給します。

■児童手当制度では次のルールが適用されます

- ・原則として児童が日本国内に住んでいること。（留学のため海外に住んでいて一定要件を満たす場合は支給対象になります）
- ・父母が離婚協議中などにより別居している場合は、児童と同居している方に優先的に支給します。
- ・父母が海外に住んでいる場合、その父母が、日本国内で児童を養育している方を指定すればその方に支給します。
- ・児童を養育している未成年後見人がいる場合は、その未成年後見人に支給します。
- ・児童が施設に入所している場合や里親などに委託されている場合は、原則として、その施設の設置者や里親などに支給します。

■児童手当の手続きは？

住所地の市（区）役所、町村役場の窓口（公務員の場合は勤務先）に「認定請求書」などの提出が必要です。

■児童手当はいつもらえるの？

毎年2月・6月・10月にそれぞれの月の15日に前月分までの手当を支給します。

※15日が土曜日、日曜日、祝祭日の場合は、その前日で金融機関の営業日の支払となります。

《「児童手当現況届」について》

現在、児童手当を受けているすべての方は、毎年6月中旬に「児童手当現況届」を提出する必要があります。この現況届は、毎年6月1日における状況を記載し、児童手当を引き続き受ける要件があるかどうかを確認するためのものです。

2 児童扶養手当

次のいずれかに該当する児童（18歳に達した年度末まで）を育てる父、母又は養育者に支給されます。

- ・父母の離婚
- ・父又は母の死亡
- ・父又は母の生死不明
- ・父又は母が重度の障害
- ・父又は母が1年以上遺棄又は拘禁
- ・母が婚姻によらないで生まれた児童
- ・父又は母が裁判所からのDV保護命令を受けた児童
- など。

ただし、公的年金を受給していないことなどの支給要件及び所得制限があります。

※児童扶養手当の受給には、毎年8月に現況届の提出が必要となります。

■支給金額

・児童1人（令和2年4月分から）

全部支給・・・・43,160円

一部支給・・・・43,150～10,180円

・児童2人以上の加算額

2人目：最大で月額10,190円

3人目～（1人につき）：最大で月額6,110円

■支払時期

申請した翌月分から対象、年に6回。
1月（11～12月分）3月（1～2月分）5月（3～4月分）
7月（5～6月分）9月（7～8月分）11月（9～10月分）

※支払は口座振込です。

■児童扶養手当と公的年金給付等との併給制限の見直しについて

《令和3年3月から「児童扶養手当法」の一部が改正されます。》

これまで障害年金を受給しているひとり親家庭の方は、児童扶養手当を受給できませんでしたが、令和3年3月分の児童扶養手当から手当額の算出方法が変わり、障害年金の子の加算額分が児童扶養手当の支給額を下回っている場合は、その差額分を受給できるようになります。

障害年金の受給により児童扶養手当の認定を受けていない方（過去に障害年金受給により児童扶養手当の受給資格が喪失になった方も含みます。）は、お問い合わせください。

3 特別児童扶養手当

精神または身体に障害がある20歳未満の児童を家庭において養育している人に支給します。
※特別児童扶養手当の受給には、毎年8月に所得状況届の提出が必要となります。

■支給金額

障害の状態	月額（1人について）
1級（重度）	52,500円
2級（中度）	34,970円

■支払時期 年3回

4月（12月～3月分）8月（4月～7月分）、11月（8月～1月分）に4か月分が支払われます

※支払は口座振込です。

※お問い合わせ先 役場民生課（TEL：7-5290）

小型特殊自動車をお持ちの方は軽自動車税の申告が必要です！

小型特殊自動車とは

道路運送車両法施行規則第2条別表第1で定められている小型特殊自動車で「農作業用」と「その他のもの」に分類されます。

その他のもの

フォークリフト、ショベルローダー、タイヤローラ、グレーダ、アスファルト・フィニッシャ、ターレット式構内運搬自動車、林内作業車、草刈作業車などで、最高速度が15km/h以下のものが「その他のもの」に分類される小型特殊自動車です。

小型特殊自動車を所有している方は、公道走行の有無を問わず、所有していれば課税の対象になります（町税条例第87条）。

申告をして、標識（ナンバープレート）の交付を受けてください。

※ 不申告の場合は、過料（10万円以下）が科せられます（町税条例第88条）。

申請に必要なもの

- ・所有者及び使用者の印鑑（法人名義で登録する場合は、法人の代表者印が必要です）
- ・販売証明書又は譲渡証明書（販売店又は譲渡者の押印、車台番号、車名等の記載のあるもの）

※ ご不明な点がございましたら、下記の申請窓口までお問い合わせください。

税額【年額】

・農作業用 2,400円
・その他 5,900円

※毎年4月1日時点の所有者に課税されます。

※申請窓口・お問い合わせ先 役場税務課（TEL：7-5292）

偶数月に掲載

図書室発 → あなた行き



中央公民館図書室だよ

第14回鹿部町読書感想文コンクールの受賞者決定

第14回鹿部町読書感想文コンクールの選考が行われ、今年度の受賞者が決まりました。今年度は、新型コロナウイルスの影響で小・中学校の夏休みが短縮されたことに伴い、例年よりも小規模な内容での実施となりましたが、児童生徒の一生懸命な取り組みにより、素晴らしい作品がたくさん寄せられました。10月に開催した読書推進委員会の中で選考を行い、入選作品12点を選びました。11月から12月にかけて、各学校で表彰式を行っています。

本コンクールの入選作品は全て、入選作品集『水平線』に掲載されていますので、ぜひご覧ください。『水平線』は中央公民館図書室などでご覧いただくことができます。



<受賞者>

最優秀賞	〔小学校〕 中村 麓 (3年)	「かあちゃん取扱説明書」を読んで
	〔中学校〕 川村 球宇 (3年)	エンパシー
優秀賞	〔小学校〕 松本 琉那 (1年)	「きゅうきゅうばこ」をよんで
	〔中学校〕 中野 龍斗 (3年)	普通を求める動物、それが人間
	後藤 美結 (3年)	「若きウェルテルの悩み」を読んで
佳作	〔小学校〕 工藤 遥 (2年)	中村 航 (4年)
	〔中学校〕 竹駒 恭介 (1年)	今村あさひ (2年) 熊川かれん (2年)
	佐藤 陽菜 (3年)	杉本 沙菜 (3年)

新刊情報

(10月の新刊)

- ◎ イノセンス 小林 由香
- ◎ 暗闇にレンズ 高山羽根子
- ◎ スパイ武士道 池波正太郎
- ◎ ざんねんな三国志 真山 知幸
- ◎ ひめちゃんのマスク のぶみ

(11月の新刊)

- ◎ 誘拐ファミリー 新堂 冬樹
- ◎ 青春とは、 姫野 かの
- ◎ 私は女になりたい 窪 美澄
- ◎ 輝山 澤田 瞳子
- ◎ 海蝶 吉川 英梨

コミュニティバスの運行について

令和3年1月のコミュニティバスは、次のとおり運行します。

《1月の運行日》

6日(水)、14日(木)
20日(水)、28日(木)

運行ルート及び時刻が一部変更になっています。詳細は、今月号の折込チラシ及び町ホームページでご確認ください。

10月の乗車数は左のとおりです。今までご利用したことがない方も是非、ご利用ください。

10月の平均乗車人数	
1便(9時美駒平発)	約3人
2便(10時20分美駒平発)	約10人
3便(12時30分大岩方面発)	約10人
4便(13時40分美駒平発)	約6人
5便(15時05分大岩方面発)	約8人
6便(16時30分いこいの湯発)	約2人



※お問い合わせ先

役場企画振興課

TEL.. 7-15297

しかべ応援券・プレミアム付商品券の利用期限は令和3年1月31日(日)まで

町では、新型コロナウイルス感染症により冷え込んだ地域経済の活性化を図ることを目的に「しかべ応援券」の配付と「プレミアム付商品券」の販売を実施しました。この応援券と商品券それぞれの利用期限は、令和3年1月31日(日)までですので、使い忘れの無いよう、ご注意ください。

応援券と商品券の詳細については、町公式ホームページをご覧ください。役場水産経済課にお問い合わせください。

※お問い合わせ先

役場水産経済課

TEL.. 7-15298



令和3年1月31日(日)までに使ってね!



お知らせ コーナー

国民年金保険料は全額、社会保険料控除の対象です。

国民年金保険料は、社会保険料控除の対象になります。家族の国民年金保険料を支払っている場合は、年末調整や確定申告の際に、社会保険料控除の申告に加えることができます。社会保険料控除の対象となるのは、その年の1月1日から12月31日までに納付した保険料です。未納分がある場合は年内に納付するようにしましょう。

※お問い合わせ先

函館年金事務所

TEL.. 0138-56-1165

電話でも調停手続案内 平日毎日裁判所で受付

お隣との土地の境界、落雪による家屋の修理代の弁償、お金の貸し借り、売買代金の支払、敷金返還、貸金支払などをめぐる民事上の紛争や、夫婦間の離婚、家族の生活費、養育費、面会交流、遺産分割などをめぐる紛争について、裁判官と調停委員が当事者の間にあって話合いで柔軟に解決する手続が調停です。電話でも手続のご案内をしていますので、是非ご利用ください。

※お問い合わせ先

函館簡易裁判所

TEL.. 0138-38-2340

函館家庭裁判所

TEL.. 0138-38-2350

自衛官候補生の採用試験について

防衛省・自衛隊では、令和3年3、4月採用自衛官の試験を次の日程で行います。

募集種目	自衛官候補生	
受験資格	18歳以上 33歳未満の者	
受付期間	随時(試験前日まで受付可能)	
試験日	①令和2年12月5日(土)から7日(月)まで ②令和3年1月17日(日)・18日(月) ③令和3年2月7日(日)・8日(月) ④令和3年2月28日(日)・3月1日(月)	いずれかの希望日で受験
お問い合わせ	自衛隊函館地方協力本部 函館地区隊 (TEL: 0138-53-6241) メールでの資料請求 mail: recruitl-hakodate@pco.mod.go.jp	

水産の艇窓

令和2年10月の水揚

カッコ内は令和元年10月の水揚

魚種	数量(トン)	水揚高(千円)	魚種	数量(トン)	水揚高(千円)
すけとうだら	199.0 (531.2)	18,439.5 (40,435.4)	平目	0.4 (0.4)	390.4 (578.1)
たこ	18.2 (18.0)	14,297.5 (14,514.6)	はたはた	0.2 (0.5)	151.8 (561.7)
さけ	28.1 (19.3)	4,566.6 (4,936.2)	サバ	98.3 (126.9)	3,629.2 (3,744.3)
いか	190.9 (156.5)	90,472.0 (93,894.0)	福来	88.4 (49.8)	14,979.0 (4,669.0)
かれい	1.5 (1.9)	872.5 (968.4)	北寄貝	0.5 (0.3)	205.4 (144.8)
油子	2.9 (2.8)	2,336.6 (2,068.1)	マグロ	0.2 (0.1)	116.3 (1.1)
黒そい	0.3 (0.7)	67.0 (163.9)	たら	2.5 (9.8)	127.5 (387.3)
ほっけ	53.2 (4.4)	2,183.5 (1,927.7)	松皮かれい	0.1 (0.1)	21.1 (20.8)
がや	2.7 (1.7)	871.0 (405.5)	つぶ	5.5 (5.9)	1,512.8 (1,519.8)
かじか	0.1 (0.2)	1.7 (2.0)	その他魚類	31.6 (7.4)	3,990.1 (1,031.4)
			合計	724.6 (937.9)	159,231.5 (171,974.1)



森警察署ニュース

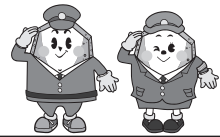

◎ 雪による事故の防止 ～ 落水雪、除雪等作業中の事故防止 ～

- 早めの冰雪下ろしを
屋根からの冰雪の落下により、下敷きになるなどの事故が発生しております。
- 雪下ろし等の作業は複数かつ安全確保
屋根の雪下ろし中に、ハシゴや屋根から転落する事故も発生しております。
- 除雪機に注意
適した服装を着用し、エンジンを掛けたまま雪詰まりを取り除くなどの作業はやめましょう。

◎ 飲酒運転の根絶 ～ もういいかい 残ったお酒が まあだだよ ～

- 飲酒運転は悪質で重大な犯罪！
少しでも身体にアルコールが残っているようなら、運転は絶対にやめましょう。
- 飲酒運転は、運転者以外も処罰の対象！
車を運転する恐れのある人にお酒を提供したり、お酒を飲んでいる人に車を提供したり、飲酒運転の車に同乗すると、たとえお酒を飲んでいなくても処罰の対象になります。
- 「ハンドルキーパー運動」で飲酒運転を防止！
仲間と車で飲食店に行く場合、あらかじめお酒を飲まない人（ハンドルキーパー）を決め、その人が仲間を自宅まで送り届けましょう。
- 飲酒運転情報の提供！
北海道警察ホームページ上に「飲酒運転ゼロボックス」を開設して、メールで飲酒運転情報を受付しています。ただし、すぐに対応が必要な場合は、110番通報をしてください。

◎ 北朝鮮人権侵害問題啓発週間 ～ 期間 12月10日～12月16日 ～

拉致問題をはじめとする北朝鮮当局による人権侵害問題は、国際社会を挙げて取り組むべき問題であり、この問題の解決のためには、みなさんの関心と認識を深めていくことが大切です。

◎ 署長からのメッセージ ～ ストーカー、配偶者等からの暴力事案の防止 ～

ストーカー、配偶者や交際相手からの暴力で悩んでいませんか。
「恥ずかしい」「大げさにしたくない」と一人で抱え込まず、事が大きくなる前にできるだけ早く、警察署の相談窓口や相談ダイヤル「#9110」に相談してください。

犯罪発生状況 (令和2年1月1日から令和2年10月31日まで)

	全刑法犯 認知件数	窃盗犯認知件数			その他刑法 認知件数
		侵入盗	車上狙い	その他窃盗	
町内	10件	1件	1件	3件	5件

交通事故発生状況 (令和2年1月1日から令和2年10月31日まで)

	人身事故	死者数	傷者数	物損事故
町内	0件	0人	0人	44件

12月～1月の行事予定カレンダー

12月16日(水)	(保)健康相談 いこいの湯 受付13:30～15:30 (企)コミュニティバス運行日	1月1日(金)	
17日(木)		2日(土)	
18日(金)		3日(日)	
19日(土)		4日(月)	
20日(日)	(観)しかべ間歌泉わくわくサンデー!! 道の駅しかべ間歌泉公園 11:00～14:00	5日(火)	
21日(月)		6日(水)	(保)健康相談 いこいの湯 受付13:30～15:30 (企)コミュニティバス運行日
22日(火)		7日(木)	
23日(水)		8日(金)	(保)あったかサロン 本別中央会館 13:30～15:30
24日(木)	(企)コミュニティバス運行日	9日(土)	
25日(金)	(保)あったかサロン 本別中央会館 13:30～15:30	10日(日)	
26日(土)		11日(月)	
27日(日)		12日(火)	(保)赤ちゃんなかよし広場 総合体育館保健室 10:00～
28日(月)	(税)町道民税第4期・国民健康保険税第7期・介護保険料第6期・後期高齢者医療保険料第6期納付期限日	13日(水)	
29日(火)		14日(木)	(企)コミュニティバス運行日
30日(水)	(企)コミュニティバス運行日	15日(金)	(保)乳幼児健診 総合体育館保健室 受付13:00～14:00
31日(木)			

※行事日程等について、施設等の都合により変更となる場合がございますので、行事に参加される場合は、事前に担当課へ確認願います。

- ◆お問い合わせ先略称◆ (教)教育委員会 (Tel7-3124) (保)役場保健福祉課 (Tel7-5291) (税)役場税務課 (Tel7-5292)
 (観)役場水産経済課食と観光推進室 (Tel7-5293) (企)役場企画振興課 (Tel7-5297)

休日当番医については、新聞等で確認するか、役場保健福祉課までお問い合わせください。

■発行／鹿部町
 ■編集／企画振興課広報広聴係
 〒041-1498
 北海道茅部郡鹿部町字宮浜299番地
 TEL：01372-7-5297
 FAX：01372-7-3086
 Eメール：kikaku@town.shikabe.hokkaido.jp
 ホームページ
<http://www.town.shikabe.lg.jp>
 ■印刷／(株)長門出版社

(注)お誕生、おくやみ欄についての掲載は、役場民生課窓口で掲載承諾を頂いて載せております。



高小 笠原 氏
 本原 康
 洋輝 藏
 えん 八
 六一 四
 歳 年
 宮本 住所
 浜別



おくやみ
 もうしあげます

世帯と人口

令和2年11月1日現在
 ()は前月比です

世帯数	1,860世帯 (-7)
男	1,811人 (-6)
女	1,995人 (-7)
計	3,806人 (-13)

●65歳以上の人口 1,485人
 高齢化率 39.0%

ひ・と・り・の・あ・い

▼今月の町史▽間歌泉②
 先月号では、間歌泉の歴史について少しご紹介しましたが、今月号では町民の方にインタビューをしました。

「子どもの頃、大人たちが1週間に1回くらい間歌泉の管についたガリ(温泉の成分が固まったもの)を取っていた。それを取らないと間歌泉が詰まってしまうからね。父親が塩田(昔、間歌泉の近くに塩田があり、塩を作っていた)にいたので、私もその作業を手伝っていた。おやつがもらえた。今は薬液を入れて温泉成分が付きにくいようにしているけど、昔はそんなのなかったから、やぐらを使って手作業で削り取っていた。やぐらはすぐに使えるように、組んだまま置いてあった。」

間歌泉はもとと鶴の湯の温泉で、近くの沢の水でお湯の温度を下げて、温泉をしていた。
 間歌泉を見たい人がいれば、ふたを開けて見せてあげていたよ。」

昔は100度以上の温泉が噴き上がる中、手作業で温泉成分を削り落としていたなんて、とても大変な作業だったと思います。こうやって町民の皆さんに大切に守られてきたんですね。これから先も間歌泉が噴き上がり続けられるよう、大切に守り続けましょう。(すずき)