



2004

No. 407号

11月号

いっしょ

高齢者と園児のふれあい



今月の主な内容

- 鹿部町職員の給与と職員数の状況…………… 2～3 P
- 行財政改革17年度からの実施目指す…………… 4 P
- 第19回鹿部町交通安全住民大会…………… 5 P
- おさかなアンケート結果、水産の艇窓…………… 6～7 P
- カメラ・アイ（小学校学芸会）…………… 8 P
- 国保のページ、健康へのページ…………… 9～10 P
- 皆さんどうぞよろしく、虫歯のないお子さん…………… 11 P
- お知らせ、行事予定など…………… 12～14 P

第18回鹿部町高齢者ふれあい運動会が10月18日、総合体育館において開催されました。

町内の老人クラブのお年寄り130人と、園児120人が参加しました。

開会式に続いて、お年寄りと園児たちはいっしょに工夫を凝らした競技でさわやかな汗を流しました。

町民の皆さんにご理解をいただくため、町職員の給与や職員数についてお知らせします。

《職員給与について》

◎職員の給与は、基本給としての給料と扶養手当や期末勤勉手当などの諸手当から成り立っております。

職員給与の内容

給料：民間でいう基本給に相当するもので、職務に応じて給料表に定められています。

期末・勤勉手当 (平成15年度)

区 分	期末手当	勤勉手当
6月期	1.40月分	0.70月分
12月期	1.60月分	0.70月分
計	3.00月分	1.40月分

(注1) 支給割合は国と同じです。

(注2) 国・鹿部町とも職制上段階、職務の級等による加算措置があります。

寒冷地手当 (平成15年度)

区 分	基 準 額	加 算 額
寒冷地手当	163,700円	102,000円

(注1) 世帯主で扶養親族が3人以上の例です。

(注2) 加算額は、国と異なります。

時間外勤務手当 (平成15年度実績)

区 分	支 給 総 額	1人当たりの支給年額
時間外勤務手当	7,969千円	162千円

(注) うち2回の選挙分で3,161千円です。(1人当たり8万円)

特殊勤務手当

この手当は、以前、大型特殊自動車等運転業務、税務業務、保健指導業務、海上作業業務等がありましたが、平成15年度から、一切の特殊勤務手当を廃止しております。

その他の手当 (平成15年度)

区 分	内 容	額	
扶養手当	配 偶 者	13,500円	
	1人目	配偶者有 扶養親族	6,000円
		配偶者無 非扶養親族	6,500円
	2人目	配偶者無	11,000円
	3人目以上		6,000円
	15歳に達する日以後の最初の4月1日から22歳に達する日以後の最初の3月31日までの間にある子に加算となる額	1人につき 5,000円	
住居手当	借家(貸間)限度額	27,000円	
	持ち家	6,000円	
通勤手当	交通機関利用者限度額	55,000円	
	乗用車等使用者限度額	8,000円	

(注) 持ち家の住居手当及び乗用車等使用者の通勤手当を除き国と同額です。

管理職手当 (平成15年度)

区 分	内 容	率
管理職 課 長	給料月額	12%
手 当 課長補佐	給料月額	10%

◎給料月額は、給料表で決められております。

給料表には、行政職給料表と教育職給料表があり、職務の内容と責任の度合いに応じたいくつかの級と号俸により給料月額が定められております。

代表的な職種である一般行政職には、行政職給料表が適用されていますが、これは1級から8級に分けられており、職務内容と各級に占める職員数は次のとおりです。

一般職の級別職員数の状況 (幼稚園教諭を除く)

(平成16年5月1日現在)

区 分	1級	2級	3級	4級	5級	6級	7級	8級	計
標準的な職務	主事補 技師補	主 事 技 師	主 事 技 師	主 査 主 事	係 長 主 査	係 長 主 査	課長補佐	課 長	
職員数(人)	2	3	10	15	3	11	9	14	67
構成比(%)	3.0	4.5	14.9	22.4	4.4	16.4	13.4	21.0	100.0

(注1) 鹿部町の給与条例に基づく給料表の級区分による職員数です。

(注2) 標準的な職務とは、それぞれの級に該当する主な職名です。

(3)

広 報 し か べ

職員の平均給料月額及び平均年齢の状況

(平成16年4月1日現在)

区 分	鹿 部 町		国	
	平均給料月額	平均年齢	平均給料月額	平均年齢
一般行政職	311,500円	43.3歳	327,555円	40.9歳

職員の初任給の状況

(平成16年4月1日現在)

区 分	鹿 部 町	国	
		大学卒	高校卒
一般行政職	170,700円	同じ	
	138,800円	同じ	

《ラスパイレス指数について》

ラスパイレス指数とは、国家公務員の給与水準を100とした場合に地方公務員の給与水準を表す指数をいい、鹿部町は3年連続95%を下回り、全道的にも低い数値となっております。

平成13年度指数
94.1%

平成14年度指数
94.8%

平成15年度指数
93.9%

《特別職の報酬等》

町長等の特別職の給料、報酬は次のとおりです。

特別職等の報酬等の状況

(平成16年度)

区 分	給 料				報 酬			
	町 長	助 役	収入役	教育長	議 長	副議長	議 員 (常任委員長等)	議 員
給料等月額	793,314円	636,610円	577,846円	577,846円	265,000円	205,000円	185,000円	175,000円
期末手当	6月期 2.10月		12月期 2.30月 計4.40月		6月期 1.00月		3月期 3.20月 計4.20月	

《職員数について》

職員数については、新たな行政課題やニーズに対応できるよう必要に応じて見直しに努めて参ります。

部門別職員数の状況

(平成16年10月1日現在)

区 分	課 名 等	人 数	区 分	課 名 等	人 数
一 般 部 局	総 務 課	8	一 般 部 局	地 籍 管 財 室	4
	防 災 対 策 室	1		出 納 室	1
	行 政 改 革 室	2	議 会 事 務 局	議 会 事 務 局	3
	民 生 課	13	教 育 委 員 会 部 局	学 校 教 育 課	10
	税 務 課	5		う ち 幼 稚 園	6
	企 画 振 興 課	3		社 会 教 育 課	6
	水 産 経 済 課	6		学 校 給 食 セ ン タ ー	2
	建 設 水 道 課	7	公 営 企 業 部 局	建 設 水 道 課	2
			合 計		73

行財政改革を検討中・・・17年度からの実施を目指す。

☆全庁体制で ☆行政と議会の両輪で ☆町民皆様方の協力で 健全運営を図ります。

行政改革室を設置

10月1日付けで、新たに行政改革室を設置し、今後の単独運営に向けて、全ての項目において、検証に入りました。聖域を設けることなく、全庁体制で行財政改革に取り組みます。

益々厳しさを増す
地方財政の中での改革

国の三位一体改革の全貌が見えていない中、その一つである地方交付税の削減は、市町村合併費目の適用や、算定替え特例により、合併しない・できない市町村にとっては、厳しいものになることが確実となっております。それは裏腹に、地方への税源移譲については、遅々として進まず、二重苦の状態となっております。

しかし、この厳しい時代だからこそ、全職員の英知と力を結集して全庁体制で改革案をつくりあげ、その実施に当たっては車の両輪のごとく議会とよく協議をしながら、町民皆様の協力を得て行ない、この難局を乗り切らなければならぬと考えております。

そして、もう既に、九月の町議会定例会では、議員の定数を十名とすることが議員提案により議決され、現行の十四名から四名が削減されることとなり、行財政改革は、動き出しています。

項目別検討事項に、
聖域なし。

項目別の主な検討事項は、次のとおりです。これは、あくまでも検討項目であって、そのまま実施されるものではありません。

- 人件費の削減
 - ・ 議会議員の定数の削減
 - ・ 各種委員の定数の削減
 - ・ 議員・各種委員の報酬削減
 - ・ 管理職手当等の削減
 - ・ 職員数の削減・・・不補充
 - ・ 収入役制度の廃止
- 物件費の削減
 - ・ 施設管理の見直し
 - ・ 旅費の削減
 - ・ 交際費の削減
 - ・ 町有車両の削減
 - ・ 事務費用の削減
- 補助費等の削減
 - ・ 各種団体補助金の見直し
 - ・ 報償費（謝礼等）の削減
 - ・ 各種団体の自主・自立促進
- 維持補修費の削減
 - ・ 施設維持管理費の削減
 - ・ 道路維持費用の削減

組織改革

- ・・・小さな役場づくり
- ・ 効率的な事務体制の確立
- ・ 管理職員の削減
- ・ 余剰人員の創出
- ・ 人件費の削減に通じる。

歳入の見直し

- ・ 国・道補助制度の再検討
- ・ 町税等の収納率のアップ
- ・ 住宅使用料の収納率アップ
- ・ 財産貸付料の収納率アップ
- ・ パークゴルフ場町外利用者の使用料の徴収
- ・ 各種の町民負担の見直し等

行財政改革の最終目標

徹底した行政組織のスリム化と歳入の見直し、各種補助金等を見直しを含めた歳出の削減を実施し、単独運営を目指して「鹿部町行財政改革」計画をつくりあげ、町民の理解を得て、その実施により鹿部町の健全運営化を図る。

最終目標年度は、平成26年度 — 25年度までの10年計画 —

◎行政規模にあった事務事業の実施 — 特色あるまちづくり
・・・小さな町だからこそ、できる事務事業もあります。



第19回 鹿部町交通安全住民大会開催される

交通安全を願いセーフティーウォーキング



10月9日、総合体育館駐車場において、鹿部町交通安全住民大会が開催されました。鹿部町内において、平成16年1月13日に痛ましい死亡事故が発生しました。北海道の死亡事故は全国ワースト1という不名誉な記録を続けております。

当町から、今後死亡事故を起さないように、町民の間に着せさせることを目的として開催されている交通安全住民大会は、今年で19回目を迎えました。

「町民一人ひとりの積極的な参加により、私も交通安全運動」に加え鹿部町の交通安全スローガン、町民あげてのS・S運動「安全はスピード

ダウンとゆとりから」・「シートベルト着用あなたから」をテーマとして行われました。

大会では、町長・来賓の森警察署交通課長挨拶のあと鹿部町交通安全協会長（米本行仁さん）の大会宣言に続き鹿部小学校生徒会長（辻合大地くん）、職場を代表して鹿部ロイヤルホテル（松本淳一さん）の力強い決意表明が読み上げられると参加者の気持が一層引き締められました。

大会終了後、250名により総合体育館から間歌泉公園までの往復7キロのウォーキング大会が行われ、交通安全の大切を実感しました。

車は、私たちの生活から切り離すことの出来ない身近な文明の利器となっています。

しかし、操作を一步誤ると悲惨な交通事故を起こす凶器になったり住民に大きな被害を及ぼす原因になったりします。自分勝手な通行の仕方でもとで争いが生じる場面も日常よく見受けられます。

町民の皆さん、鹿部町の交通事故撲滅を願い、町民一人ひとりを合わせて交通安全に努めましょう。

◇皆様のご意見◇

- 鮮魚店が無理であれば、土日に港で販売されたいと思います。あぶらこの刺身おいしかったです。潮汁までして食べました。
- 漁業の盛んな町にいて、なかなか地元の魚が買えないのはとても残念です新鮮な魚が購入できる場所とぜひとも設置して頂きたいと思います。町のPRにもなるのでは・・・
- 大阪より鹿部町に移住して3年、新鮮な魚と空気と水にいつも感謝しています。
- 地元の新鮮な魚をいろいろ、食べたいがなかなか手に入らない。スーパーで購入している。
- 地元で新鮮な魚介類が食べられる事が出来たら至福に感じます。
- 地元の魚はどれも好きです、あぶらこ、かじかの調理方がもっと知りたい。
- 少量ずつ毎日手軽に買える直売所を是非開設してください。
- 直売所があれば利用したいとは思いますが、価格がスーパーや商店より安ければ利用したいと思います。週1回漁港内で青空市場みたいな物を行って安く魚を販売したらいいと思います。
- 地元において組合員でなくても朝一番に魚を買えるようなシステムを望む気軽にいつでも地元の魚を買えるようお願いしたい。

この他にも、皆様から色々なご意見を頂きました。

鹿部の新鮮な魚を販売できる、青空市場などの開催を関係団体と検討したいと考えております。

皆様、ご協力ありがとうございました。

水産の艇窓

消費者が求める安全・安心な水産物

シリーズ2 食品の安全性について心配なこと

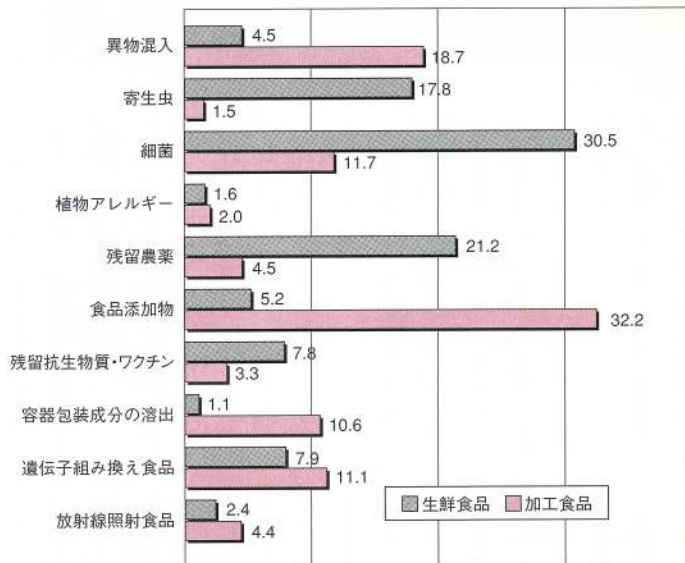

注) 1番に心配なことに3ポイント、2番目に心配なことに2ポイント、3番目に心配なことに1ポイントをつけてその割合をみたもの

2002年2月「食品の安全性に関する意向調査」

生鮮食品では「細菌」が心配との意見が最も多い。
消費者は、おいしさだけでなく、細菌等に汚染されていない安全・安心な生鮮食品を求めています。

8月の水揚げ

魚種	数量(kg)	価格(円)
すけそ	1,467.0	45,083
たこ	60,335.0	34,004,261
さけ	10,919.8	2,228,903
ます	34.6	27,316
いか	13,410.5	1,901,917
かれい	5,165.0	2,077,326
あぶらこ	2,392.7	1,836,287
くろせい	187.8	111,214
ほっけ	10,192.8	2,407,797
がや	678.6	330,859
かじか	2,247.1	86,423
ひらめ	65.7	129,812
さんま	26.0	1,555
はたはた	940.3	874,182
さば	5,168.0	137,798
福来	27.4	3,297
北寄貝	731.2	271,184
まぐろ	478.1	993,570
たら	2,480.1	421,617
つぶ	42,577.8	4,173,843
えび	302.0	656,858
いわし	2,150.0	49,478
その他	3,493.8	1,070,269
合計	165,471.3	53,840,849

おさかな町民アンケート結果報告

配布数 1,465枚 回収 537枚 回収率 37%

1. 何人家族ですか？

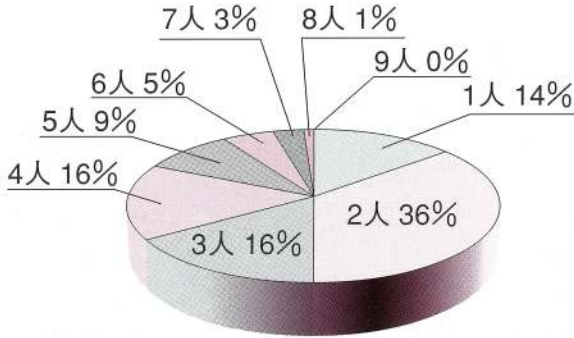

2. 週に何回おさかなを食べていますか？

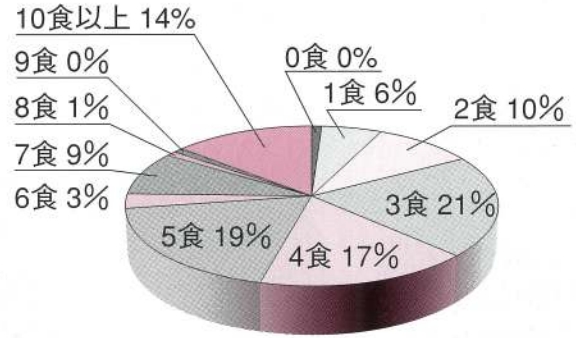

3. おもにどこでおさかなを買いますか？

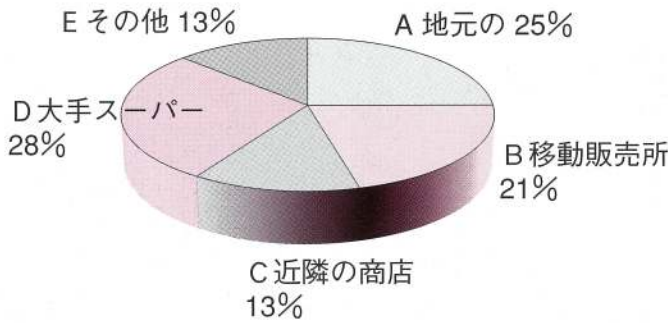

4. 地元のおさかなを食べたいと思いますか？

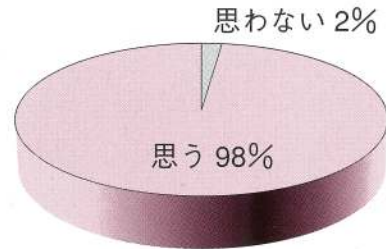

5. 鹿部に地元鮮魚の直売所があれば利用しますか？

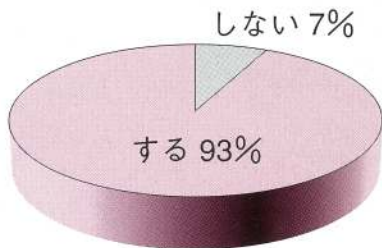

みんなが好き

〈地元のおさかなランキング〉

- | | | | | | |
|-----|-----|----|------|----|-----|
| 1位 | かれい | 2位 | いか | 3位 | ほっけ |
| 4位 | えび | 5位 | すけそう | 6位 | ほたて |
| 7位 | さけ | 8位 | いわし | 9位 | たこ |
| 10位 | さば | | | | |

6. 一番好きな地元のおさかなは？

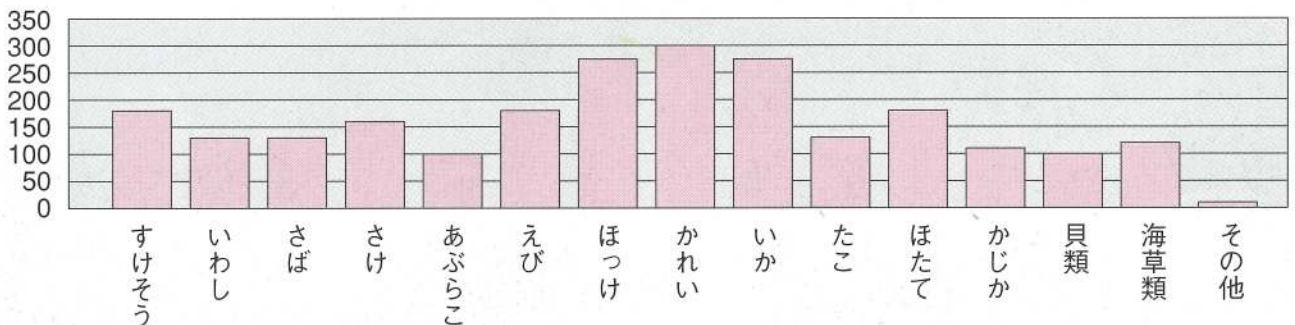

10/22 小学校学芸会

今年のテーマ みんなの心と力を一つにしてがんばる学芸会

カ
メ
ラ
・
ア
イ



国保のページ 国保に加入するといろいろな給付を受けることができます

病院などの窓口で保険証を提出すれば、かかった医療費の一部を支払うだけで次のような医療を受けることができます。自己負担分以外は国保〔保険者である鹿部町〕が負担します

●療養の給付

- ① 診察
- ② 治療
- ③ 薬や注射などの処置
- ④ 入院及び看護（食事医療は含まれません）
- ⑤ 在宅医療（かかりつけの医師による訪問診療）および看護



年齢や所得等によって負担割合が異なります

3歳未満	2割負担	70歳以上	1割負担
3歳以上 70歳未満	3割負担	70歳以上で 一定以上所得者	2割負担

●入院したときの食事代（入院時食事療養費）

入院したときの食事代は、他の医療費とは別に、定額（標準負担額）を自己負担します。入院時の食事代の標準負担額（1日当たり）

一 般		780円
●町民税非課税世帯 ※	90日までの入院	650円
●低所得Ⅱ (高齢者のみ適用)	90日を超える入院	500円
※低所得Ⅰ（高齢者のみ適用）		300円

※国保の世帯全員が町民税非課税の場合、該当します。

- 町民税非課税世帯等の人は標準負担額が減額されます。「標準負担額減額認定証」が必要となりますので、民生課健康保険係で申請してください。
- 入院時の食事代は高額療養費の対象にはなりません。

●療養費の支給

次のような場合は、いったん全額自己負担となりますが、申請により国保が審査し、決定すれば、自己負担分を除く分があとで支給されます。

- (1) 急病などでやむをえず保険証を持たずに診療を受けたり、不慮の事故などで国保を扱っていない病院などで治療を受けたとき。

■申請に必要なもの

- ◇診療内容の明細書 ◇領収書
- ◇印かん ◇保険証

- (2) 骨折やねんざなどで国保を扱っていない柔道整復師の施術を受けたとき。※1

■申請に必要なもの

- ◇明細な領収書 ◇印かん ◇保険証
- (注意) 柔道整復の場合は、保険証と印かんを持参のうえ、施術を受ければ、一部負担金を支払うだけで済むこともあります。

- (3) コルセットなどの補装具代。※1

■申請に必要なもの

- ◇お医者さんの証明書等 ◇見積書
- ◇請求書 ◇領収書 ◇印かん ◇保険証

- (4) 手術などで輸血に用いた生血代（第三者に限る）。※1

■申請に必要なもの

- ◇お医者さんの診断書（または意見書）
- ◇血液提供者の領収書
- ◇輸血用生血液受領証明書
- ◇印かん ◇保険証

- (5) はり・灸・マッサージなどの施術を受けたとき。※1

■申請に必要なもの

- ◇お医者さんの同意書 ◇明細な領収書
- ◇印かん ◇保険証

●葬祭費の支給

国保加入者が亡くなったとき、葬儀を行った人に対して支給されます。

支給額 30,000円

■申請に必要なもの

- ◇葬祭を行った人を確認できるもの
- ◇印かん ◇保険証

●出産育児一時金の支給

国保加入者が出産したときに支給されます。妊娠12週（85日）以降であれば死産、流産でも支給されます。支給額 300,000円（子ども1人につき）

■申請に必要なもの

- ◇母子健康手帳 ◇印かん ◇保険証
- ◇死産あるいは流産の場合はお医者さんの証明書

この他にも「国保」の給付がありますので、役場民生課健康保険係の窓口にお問い合わせ下さい。

- TEL 7-2111（内線45）

※1 お医者さんが認めた場合のみ適用されます。

※払い戻しは、原則として口座振込となりますので国保の世帯主の預金通帳（郵便局を除く）等の口座がわかるものがが必要です。

健康へのページ

ほけんし
こんにちには保健師です。

今月の担当は、盛田 智子です。

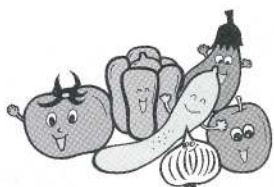

「もっと野菜を食べましょう」

◎野菜は1日350g以上を目標に！

皆さんは、毎日どのくらいの量の野菜を食べていますか？

日本人の野菜の平均摂取量は1人1日当たり約290gと、まだまだ野菜が不足しているのが現状です。

野菜には、抗酸化ビタミン、食物繊維、カリウム、カルシウムなどが含まれ、動脈硬化やがん、心臓病、脳卒中など生活習慣病を防ぐ効果があります。

厚生労働省が推進している国民健康づくり運動「健康日本21」では、野菜の目標摂取量は1日350g以上としています。そのうち、120gは緑黄色野菜でとりましょう。

◎野菜の上手なとり方

- ①野菜をたっぷり取るなら鍋料理、煮込み料理を。
- ②緑黄色野菜をしっかり取るには、温野菜のサラダを。
- ③カレーライスには、なす、かぼちゃ、ピーマンなどを加え、我が家の野菜カレーを定番に。
- ④朝食は具たくさんのみそ汁やスープで。
- ⑤外食が続いた時は、野菜ジュース1缶を補給しましょう。



～ 野菜をたくさん使ったビビンバ～

《材料（4人分）》

	もやし	100g		牛薄切り肉	200g
A	ほうれん草 (春菊でも可)	200g	C	万能ネギ(小口切り)	大きじ2
	すり白ゴマ	大きじ1		おろしニンニク	小さじ1
	しょうゆ	大きじ1		しょうゆ	大きじ2
	ゴマ油	小さじ2		砂糖	小さじ1
B	大根	140g		みりん	小さじ2
	人参	60g		すりゴマ	小さじ2
	塩	小さじ2/5		ごま油	大きじ1
	酢	大きじ2		こしょう	少々
	砂糖	小さじ2			温かいご飯
				コチュジャン	小さじ2～4(お好みで)
				卵(少々の塩で錦糸卵に)	4個

《作り方》

- ①もやしは、ひげ根を取り塩ゆでする。
 - ②ほうれん草は、塩少量を加えたたっぷりの湯で色よくゆでて水にとり、水気を絞って3cm位に切りAであえる。
 - ③大根・人参は千切りにし、塩をふりしんなりしたら絞ってBと混ぜる。
 - ④牛肉は細切りにしCであえ、汁気がなくなるまで炒り煮にする。
 - ⑤ご飯を大きめの丼に盛り、ゴマ油を2～3滴たらして、①～④の具と錦糸卵(又は卵黄)を彩りよく乗せ、コチュジャンを好みで入れて混ぜたらいただきます。
- ※サラダ油で昆布を素揚げにし、ビビンバにふりかけてもよい。

このレシピは、現在、食生活改善推進協議会が行っている、食生活改善推進員養成講座の中で、「野菜を上手にとるコツ」というテーマで学習したときのものです。

町民の皆さんどうぞよろしく



この度、鹿部駐在所の葛森所長の転任に伴い、岡 光紀所長が赴任されました。

岡所長は、札幌方面岩見沢警察署から、当町の赴任となりました。

生まれは、空知管内の三笠市で札幌方面の勤務が長く、道南での勤務は、はじめと話していました。

鹿部町の第一印象について聞いて見ました。

「目の前には雄大な駒ヶ岳がそびえ立ち、一方には、洋々たる噴火湾の広大な景色が広がり、晴れた日の対岸には室蘭市の白鳥大橋が望め風光明

媚な町と思いましたが。」また「町の皆さんはとても親切で気楽に話し掛けてくれ、今後が楽しみです。」

しかし、一方では交通事故に関する認識が薄いのかシートベルトの装着率が極端に低く重大事故に結びつくおそれがあります。今後取締りを含め町全体の啓発活動に取り組んで生きたいと思えます。と希望を述べられました。

今後も犯罪のない安心安全な町づくりのため一生懸命がんばりますので、町民皆様のご協力をお願いします。



★たいへんよくがんばりました★

10月5日（金）におこなわれた3歳児健診で、次のお子さんはむし歯が1本もありませんでした。

これからも歯みがきを頑張って、むし歯を作らないようにしましょう。



(大岩) 佐藤 琴美ちゃん
保護者 一也 さん



(鹿部) 久保田梨乃ちゃん
保護者 滝矢 さん



(宮浜) 平井 楠莉ちゃん
保護者 優充 さん



(本別) 佐藤 有依ちゃん
保護者 裕貴 さん



北海道駒ヶ岳防災シンポジウム

「駒ヶ岳火山噴火に対して地域や住民はどう備えるか」

● 日 時 平成16年11月25日(木) 13:30より

● 場 所 鹿部町 鹿部中央公民館

1. 基調講演

テーマ「北海道駒ヶ岳の火山噴火に備えて」

北海道大学名誉教授 宇井 忠英 氏

2. パネルディスカッション(公開討論会)

テーマ 「駒ヶ岳火山噴火に対して地域や住民はどう備えるか」

コーディネーター 吉村 秀寛 氏(富士常葉大学環境防災学部教授、元NHK解説委員、
NPO法人環境防災総合政策研究機構副理事長)

パネリスト 三松 三朗 氏(三松正夫記念館館長) / 田中 淳 氏(東洋大学社会学部教授)

高橋 守人 氏(北海道開発局函館開発建設部次長) / 横田 崇 氏(札幌管区気象台技術部長)

中西 清 氏(駒ヶ岳火山防災会議協議会事務局)



主催「北海道駒ヶ岳防災シンポジウム」実行委員会

構成：北海道開発局函館開発建設部／札幌管区気象台／函館海洋気象台／

北海道函館土木現業所／駒ヶ岳火山防災会議協議会

支えあうみんなの労働保険

労働保険を知っていますか？

労働保険は、業務上の災害や通勤時に負傷等をした場合に、補償を行う労災保険と失業した場合に失業給付を行う雇用保険が一体となって、労働者の生活安定、福祉の増進等を目的とした、政府が直接運営、管理している保険です。

誰もが、労働災害や失業は避けたいと願っていますが、絶対という保証は、どこにもありません。

そのため労働者を雇用している企業は、個人や法人を問わず、必ず加入しなければならないこととなっています。また、加入していない事業主の方は、速やかに加入手続きを行ってください。また、職場で働く労働者の方々は、事業主を通じて加入の有無を確認してください。

なお、労働者を雇用している企業であっても、一部の業種の場合、加入手続きができない場合もありますので、詳しくはお近くの労働基準監督署または公共職業安定所にお問い合わせ下さい。

◎問い合わせ先

函館労働基準監督署

TEL 0138-23-1276

函館公共職業安定所

TEL 0138-26-0735

「年金週間」に土日・夜間の年金相談を開催します

函館社会保険事務所では11月6日から12日を「いい老後」にちなんで「年金週間」とし、期限限定で年金相談時間を延長いたしますので、是非ご利用下さい。

期 間

● 11月6日(土)～7日(日)

相談時間 午前9時～午後4時

● 11月8日(月)～12日(金)

相談時間 午前8時30分～午後7時

場 所

函館社会保険事務所 1階

函館市千代台町26-3

TEL 0138-56-1162



森警察署ニュース



☆平成16年9月 犯罪発生状況

管内	全 刑 法 犯 認知事件(件)			窃盗発生件数			侵入犯罪			街頭犯罪					
				侵入・非侵入窃盗			侵入窃盗(件)			車上狙い(件)			自動車盗(件)		
	H16 9月	H15 9月	増 減	H16 9月	H15 9月	増 減	H16 9月	H15 9月	増 減	H16 9月	H15 9月	増 減	H16 9月	H15 9月	増 減
森警察署管内	63	38	+25	60	24	+36	7	10	-3	19	2	+17	0	2	-2
鹿部町内	10	1	+9	10	1	+9	0	0	0	2	0	+2	0	1	-1

「安全・安心まちづくり」は地域みんなの願い！

森警察署管内では、刑法犯の認知件数が前年比+25件と大幅に増加しています。今年にはいってこれまで減少傾向にありましたが、一転大幅に増加しています。

これは、車上狙いの発生件数が大幅に増加したことが原因となっていますので、車から離れるときは必ず施錠しましょう。

これからも防犯の意識をたかめ、犯罪のないまちづくりをしていきましょう。

☆平成16年9月 交通事故発生状況

管内	発生件数(件)			死者数(人)			傷者数(人)			物損事故(件)		
	H16 9月	H15 9月	増 減	H16 9月	H15 9月	増 減	H16 9月	H15 9月	増 減	H16 9月	H15 9月	増 減
森警察署管内	5	12	-7	0	0	0	5	18	-13	42	50	-8
鹿部町内	0	1	-1	0	0	0	0	1	-1	4	5	-1

夕暮れ時の交通死亡事故抑止緊急作戦実施中！

例年、この時期は日没が早まり、西日は運転に影響を与えることが多くなりますので車の運転には十分注意し交通事故に遭わないようにしましょう。

※家庭のお年寄りには夜行反射材を！！（反射材は、警察署・役場で幹旋しています。）

自動車事故による被害者の方へ

育成資金制度・介護支給制度のご利用を

自動車事故が原因で保護者が重度の後遺障害を残すこととなったために生活が困窮しているご家庭のお子様や、交通事故により介護を必要とする重度後遺障害者となった方の経済的な手助けを行う貸付制度です。

●育成資金の貸付対象

交通事故が原因で保護者が死亡した方または重度の後遺障害が残った方のお子様で、義務教育終了前の児童。（中学校卒業までの交通遺児）

●重度後遺障害社介護の支給対象

自動車事故が原因で重度の後遺障害を持つため、日常生活動作に介護が必要とする者となった方。

●お問い合わせ先

自動車事故対策機構函館支所
TEL 0138-55-1731
FAX 0138-55-1787

— 今月の納期 —

【国民健康保健税 第6期分】

納期限は11月30日（火曜日）です。

「納期限内完納にご協力を願います。」

役 場 税 務 課

電 話（代表）7-2111



今月は、先月同様、駒ヶ岳火山活動に変化がありませんので、火山活動資料は掲載いたしません。

11月の行事予定カレンダー

1日(月)	(体) チャレンジバドミントン⑳ (小5~6年生) 総合体育館 15:00~	17日(水)	(民) 健康相談 本別中央会館 受付時間 10:00~11:30 (民) " 老人憩いの家 " 14:00~16:00
2日(火)	(民) 1歳6カ月児健診 総合体育館保健室 受付時間 13:00~13:30 ● 鹿部町文化祭 中央公民館 9:00~19:00	18日(木)	(民) バンビ教室 中央公民館 受付時間 10:00~ (中) やさしい英会話教室⑨ (一般) 中央公民館 18:00~
3日(水)	★ 文化の日 ● 鹿部町文化祭 中央公民館 9:00~17:00 ■ 南茅部町国保病院 (TEL 2-3511)	19日(金)	
4日(木)	(中) やさしい英会話教室⑤ (一般) 中央公民館 18:00~	20日(土)	
5日(金)	(体) 平成16年度渡島福祉会理事杯バレーボール大会 総合体育館 18:00~	21日(日)	■ 坂口内科クリニック (TEL 2-6611)
6日(土)		22日(月)	(体) チャレンジバドミントン㉑ (小5~6年生) 総合体育館 15:00~ (中) 料理教室【燻製づくり】⑥ (一般) 中央公民館 18:00~
7日(日)	■ しかべ内科診療所 (TEL 7-3399) ● パークゴルフ場クローズ (16:00をもってクローズ)	23日(火)	★ 勤労感謝の日 ■ 新都市砂原病院 (TEL 01374-8-3131)
8日(月)	(体) チャレンジバドミントン㉒ (小5~6年生) 総合体育館 15:00~	24日(水)	(民) 健康相談 本別中央会館 受付時間 10:00~11:30 (民) " 老人憩いの家 " 14:00~16:00 (中) やさしい英会話教室⑩ (一般) 中央公民館 18:00~
9日(火)	(中) やさしい英会話教室⑥ (一般) 中央公民館 18:00~	25日(木)	(中) 料理教室【燻製づくり】⑦ (一般) 中央公民館 18:00~ (体) 元気もりもり教室(ストレッチ体操)22 (一般) 総合体育館 19:00~
10日(水)	(民) 赤ちゃん健診 総合体育館保健室 受付時間 13:30~14:00	26日(金)	(中) 家庭教育学級 親子鑑賞会 (園児) 幼稚園 13:00~
11日(木)	(中) やさしい英会話教室⑦ (一般) 中央公民館 18:00~ (体) 元気もりもり教室(ストレッチ体操)20 (一般) 総合体育館 19:00~	27日(土)	(中) 土曜クラブ【ティーボール教室】 (小・中学生) 総合体育館 10:00~
12日(金)	● 幼稚園お遊戯会 幼稚園 9:00~ (民) フッ素・サハライド塗布(幼稚園児) 総合体育館保健室 受付時間 14:00~15:00	28日(日)	■ 南茅部町国保病院 (TEL 2-3511)
13日(土)		29日(月)	(中) 家庭教育学級 子育て講演会 (園児保護者) 幼稚園 10:30~ (体) チャレンジバドミントン㉓ (小5~6年生) 総合体育館 15:00~
14日(日)	■ 渡島リハビリ診療所 (TEL 7-3321)	30日(火)	
15日(月)	(体) チャレンジバドミントン㉔ (小5~6年生) 総合体育館 15:00~ (体) 元気もりもり教室(テーピング)21 (一般) 総合体育館 19:00~		
16日(火)	(中) 高齢者ガレッジ(学校給食)⑥ (60歳以上) 給食センター 10:00~ (民) 三種混合ワクチン予防接種 総合体育館保健室 受付時間 13:30~14:00 (中) やさしい英会話教室⑧ (一般) 中央公民館 18:00~		

◆お問い合わせ先略称◆ (中)中央公民館 (TEL 7-3124) (民)役場民生課 (TEL 7-2111)

(体)総合体育館 (TEL 7-3988)

■11月の休日当番医療機関のお知らせ

発行/鹿部町

編集/企画振興課 製作/株長門出版社印刷部

宮松天東
本本満出
利則早
明雄苗猛
さんさんさん
八十七六四
十歳歳歳歳
宮本宮宮
浜別浜浜
住所



おくやみ
もうしあげます

奥盛明中
山田戸野子
穂光瀬せ航真
のひりりずまり
香斗と菜輝凛
さんくんちゃんさん
慎昌弘友宏
司利光範
宮宮宮宮
浜浜浜浜
住所



おたんじょう
おめでとう

世帯と人口

平成16年9月30日現在
()は前月比です

世帯数 1,744世帯 (1)
男 2,386人 (-3)
女 2,503人 (-1)
計 4,889人 (-4)

●65歳以上の人口1,016人
高齢化率 20.7%

● 社会福祉協議会へ
宮本 静子様(字宮浜)より
寄付がありました。
ご芳志通り有効に使わせてい
ただきます。
本当にありがとうございます。

「寄付のお礼」

鹿部町ホームページアドレス

<http://www.town.shikabe.hokkaido.jp/>

Eメールアドレス(企画振興課)

kikaku@town.shikabe.hokkaido.jp