



2003

No. 391号 7月号



今月の主な内容

- クリーン作戦、大岩5遺跡石器……………2P～3P
- 合併情報研究会編No.3など……………4P～5P
- カメラ・アイ小学校運動会、いま駒ヶ岳は…6P～7P
- 健康へのページ、年金マン21……………8P～9P
- お知らせ、行事予定など……………10P～12P

クリーン作戦

園児・児童・生徒が
きれいな町づくりに協力

●園児・児童・生徒

清潔で住みよい町づくり
クリーン作戦に汗を流す

マナーが大切です

このクリーン作戦は毎年、実施されております。

地域の子どもたちが汗を流しせっかくきれいにしても、マナーを守らない人たちはまたゴミを捨てます。その繰り返しが続いています。

「自分が出したゴミは自分で正しく捨てる」一人ひとりがマナーを守りましょう。

「自分たちの住んでいる地域をきれいな町にしよう」という思いを込め、去る6月6日、幼稚園、小中学校の園児・児童・生徒が町内の空き缶などを拾い集めるクリーン作戦を行いました。小学生は午前中に、学年別に校舎の周辺や宮浜地区を、午後からは幼稚園児が保護者と一緒に園舎周辺を中学生は道々大沼公園線や国道沿いの清掃を行いました。奉仕活動に参加した児童たちからは、きれいに清掃してもまた元に戻る、「一人ひとりがマナーを身につけ、清潔で住みよいまちづくりを目指してほしい」と言う声がささやかれていました。



大岩5遺跡から石器・土器片が出土

大岩5遺跡は市街地から国道278号線を約2 km 南下、常呂川左岸の標高約35m（大岩神社の海側）に位置している。

一般国道278号線鹿部道路工事（鹿部バイパス）の建設に伴い、平成13年9月に北海道教育委員会による所在確認調査によって明らかになった。

その後、平成14年の再試掘試験の結果、縄文時代中期と考えられる土器片や石器類が出土した。このことから、縄文時代の土器や石器の出土が予想され、平成15年5月7日から作業員25名による発掘調査が開始され、2000年前の地層から石器・土器片、約50点（6月6日現在）が出土されています。

鹿部町内の遺跡は大岩地区に集中していて、周辺の遺跡には大岩遺跡、大岩2遺跡、大岩3遺跡、大岩4遺跡がある。

これらは標高40m～100mの段丘上にあり、いずれも縄文時代後期から晩期・続縄文時代にかけての遺物が出土している。

鹿部川から常呂川の間形成されている段丘上には、近年貴重な発見が相次ぐ南茅部町の遺跡と共通する立地条件をもつことから、かなりの数の遺跡が存在する可能性があり、中でも大岩5遺跡と隣接する渡島リハビリテーションセンター付近はその可能性が高い。



市町村合併情報

研究会編 No. 3

両町の事務事業項目の洗い出しを終え、一、八〇〇項目に上る内容の調査検討を進めていくため、六月三十日に任意合併協議会を立ち上げました。

七飯町・鹿部町任意合併協議会設立

協議会の組織

任意合併協議会は、協議会、幹事会、専門部会、分科会、事務局で構成されています。

【協議会】

任意合併協議会は、合併の方向性を検討するための、法令の規定に基づかない任意の協議会として、合併や新しい市の将来構想の策定に関する基本的事項等について協議・調整を行います。

独立した組織とされ、両町の町長、助役、議長、副議長、議員三名の合計十四名で構成されます。

【幹事会】

両町の助役、教育長、総務、企画他二課長の合計十二名で構成され協

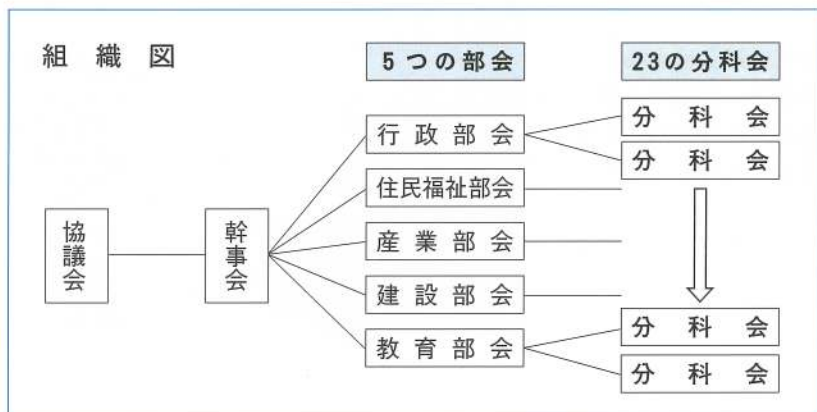

議会に提案する事項についての協議・調整や協議会運営の総合調整を行います。

【専門部会・分科会】

専門部会・分科会は両町の職員で構成されます。

行財政、住民福祉、産業、建設、教育の各部門の課長等を委員とする五つの専門部会と、その下部組織で二十三の分科会からなり、現在両町が行っている各分野のすべての事務事業について協議・調整を行います。

【事務局】

事務局には、両町から合計四名の職員を配置し、協議会運営を円滑に進めていくため、協議に必要な資料の収集・作成等を行います。

今後、事務事業の内容調査、検討等は七飯町・鹿部町任意合併協議会で行っていくこととなります。

調査の状況や協議会の開催結果、その他合併に関する情報については、協議会だよりや協議会ホームページでお知らせしていく予定です。

任意合併協議会とは？

合併協議会には「任意協議会」と「法定協議会」とがあります。「任意協議会」とは、合併しようとしているそれぞれのまちの制度などを研究して話し合いをもつ場です。

それに対し、「法定協議会」は法律で決められた組織で、「任意協議会」よりも、さらに細かく合併について話し合いが行われます。この「法定協議会」で決まったことは、みんながまもらなければならないことになっています。



(七飯町 赤松並木)

社会福祉法人渡島福祉会名誉理事長

山崎 久三 氏 鹿部町名誉町民章を受ける

—施設設置と経営の成功認められる—



山崎久三氏と渡島福祉会との関わりは、昭和四十六年に民間会社等により、現在の渡島リハビリテーションセンターを当時、温泉病院として設置経営を目的として建設に着手し、完成目前に建設代金の未払い事件が発生し、町もこれに大きく関係しているとして、債務者から公金の差し押さえなど、町の将来に大きな負担とこの上ない重荷となる大問題が起きたのでありました。町では、ほぼ完成した施設を何とか活用した解決策を見いだしたく当時の理事者並びに議会議員が一丸となって問題解決のため奔走し、北海道に強い懇請しました。

道ではこの異常事態を大変憂慮し、当時、福祉課長の要職

にあつた氏に問題解決の指示があり、氏は、本町の異常な窮状を職務とは言え事の解決のため真摯に対応し、当時道南地区に重度身体障害者更生援護施設が無いことに着目して、施設の設置経営計レポートを提出したところ上層部に受入れられ、これが現施設の実現に至つたものであります。

ついで、昭和五十一年十月に社会福祉法人・渡島福祉会を設立して重度身体障害者更生援護施設「渡島リハビリテーションセンター」のオープンに漕ぎ着けたのでありますが、それまでの道のりは困難に困難を極め数々の難題が多く発生し、特に莫大な建設面積を有する施設の買収交渉と費用の捻出、同時併行の裁判対応、社会福祉法人の設立と発起人役員の引受け者の選出等で難航しましたが、日夜、健康を顧みず先頭にたつて奔走した功績は誠に顕著でありました。そして、山崎氏は、このように苦勞の末に設置したこの施設

設に対して愛着と責任感から、その後の施設経営を心配され、昭和五十三年に北海道を退職され常任理事として精励され、昭和六十二年には理事長に就任して手腕と力量を存分に発揮し数多くの功績を残されたのであります。

中でも社会福祉法人の根幹部門である組織機構体制の確立を先ず図り、直ちに「福祉の里」基本構想を想定して第一期・第二期に亘つて療護部、更生部の増床及び特別養護老人ホームの新設整備を実施。更には、有床診療所の併設、ボランティアハウス、体育館の建設、併せて施設周辺の緑化を推進し「公園の中の福祉施設」としての具現化と整備を図つて、現在ではこの種施設における規模と充実した機能的整備状況から、北海道でも有数の社会福祉総合施設に成長させ、社会福祉法人・渡島福祉会の行う広範囲に及ぶ福祉施設の設置と経営を成功させた偉業は、本町の発展振興という、この上ない恵みと福祉の向上に多大な貢献をなされました。山崎名誉理事長におかれましては、今後も益々ご活躍されますことを、ご祈願いたしております。

☆ たいへんよくがんばりました～ ☆

むし歯のないお子さん

5月30日（金）におこなわれました3歳児健診で、次のお子さんはむし歯が1本もありませんでした。これからも歯みがきを頑張って、むし歯を作らないようにしましょう。



宮浜 神 彩奈ちゃん
(保護者) 聡さん



宮浜 村川 友里ちゃん
(保護者) 信一さん

5/31 小学校運動会

カ
メ
ラ
・
ア
イ



いま駒ヶ岳は

北海道駒ヶ岳火山活動解説資料 から

(平成15年5月現在)

15年5月活動解説資料

●概況

地震活動、噴煙活動は静穏に経過しました。GPS観測では、引き続きわずかな山体膨張傾向が見られています。

●噴煙活動の状況

山麓からの遠望では噴煙は観測されませんでした。

●地震活動の状況

A点で基準に達する地震は2回、山頂臨時観測点(標高920m)で観測されるごく微小な地震も少ない状態で推移しました。

●地殻変動の状況

GPS観測で引き続きわずかな山体膨張傾向が認められますが、変動量はごく小さいため、季節変動も考慮しつつ今後も監視を続けていきます。

●上空からの観測結果

5月1日に北海道開発局の協力により実施した上空からの観測では、昭和4年火口、96年南火口列などで弱い噴気が確認できました。

噴煙活動は引き続き非常に弱い状態が続いています。

又、残雪の分布からみて地熱域が拡大している様子はありませんでした。

●月別地震・微動回数(A点)

2002～2003	6月	7月	8月	9月	10月	11月	12月	1月	2月	3月	4月	5月
地震回数	1	1	1	0	0	0	1	0	2	1	0	2
微動回数	0	0	0	0	0	0	0	0	0	0	0	0

※ 駒ヶ岳火山活動資料は、下記のホームページで公表されております。

札幌管区気象台ホームページ <http://www.Sapporo-jma.go.jp>

気象庁ホームページ <http://jma.go.jp>

◇火山防災一口メモ◇

「噴火様式の様々②」

前回に引き続き、マグマ噴火の様式について、いくつかタイプを紹介します。

★ストロンボリ式噴火

比較的粘性の低い玄武岩質マグマの間欠的爆発による噴火で、火口からマグマの破片やしぶきが火山弾・スコリアなどとして放出されます。火口の周囲には円錐形の火砕丘が生じます。マグマの粘性がより低ければ溶岩噴泉を特徴とするハワイ式噴火に、また粘性がより高ければ次に記載するブルカノ式噴火にそれぞれ移行します。

地中海に浮かぶイタリアのストロンボリ火山の噴火形態に由来し、日本では伊豆大島、阿蘇山、諏訪之瀬島でよく見られます。写真は1970年の秋田駒ヶ岳の噴火です。



1970年 秋田駒ヶ岳の噴火
(行田 紀也撮影)

★ブルカノ式噴火

日本に多い安山岩質の火山でしばしば見られる激しい爆発的な噴火様式です。マグマの粘性が高いため、閉塞された火道の地下でガスの圧力が高まり爆発的な噴火となります。

火山弾・火山れき・火山灰などの多量の火山碎屑物を噴出するほか、溶岩流を伴うことがあります。

イタリアのブルカノ火山の噴火形態に基づいて命名され、日本では1960年以来続いている桜島の噴火が典型的な例です。



1988年2月17日 桜島の噴火
(京大大学桜島観測所提供)

健康へのページ

ほけんし
こんにちは保健師です



今月の担当は、藤森 裕美です

家族みんなで食中毒予防

～「つけない」「増やさない」「殺す」～

変な匂いがしなければ大丈夫。食べる前に熱を加えれば大丈夫。冷蔵庫に入れておけば大丈夫。真空パックだから大丈夫。・・・こんな間違った認識が家庭での食中毒のもと！食中毒の約8割が細菌やウイルスによるものです。

怖い食中毒は、扱い方次第で防げます。そのためには、細菌やウイルスを「つけない」「増やさない」「殺す」の3原則をしっかりと守りましょう。たとえ原因をゼロにできなくても数が少なければ、からだの抵抗力で押さえ込むことができるのです。

●●● **食中毒予防の3原則** ●●●

つけない



- ①調理の前には、石鹸で必ず手を洗う。
 【さらに逆性石鹸で殺菌を】
 - ②傷のある手で調理をするときは、ゴム手袋を。
 【夏場のおにぎりはラップを使って】
 - ③調理器具は汚れを落として消毒を。
 【消毒だけでは効き目は半減】
- 手と調理器具はいつも清潔に!!**

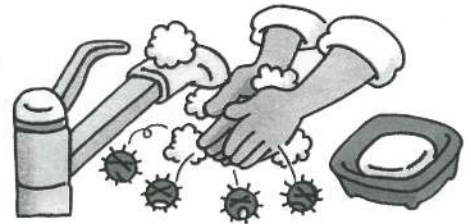

増やさない



- ①冷蔵庫内は10℃以下を保ち、ドアを15秒以上開けておかない。
 【冷蔵庫を過信しない】
 - ・庫内の容量は7割程度に。
 - ・冷蔵庫の残り物は再度、火を通す。
 - ・古いものは、味や匂いが大丈夫でも食べない。
 - ・熱い物を冷やす目的に冷蔵庫を使わない。
 - ②自然解凍はさける。
 【解凍は冷蔵庫や電子レンジで】
 - ③料理中の物や残り物は放置しない。
 【室内放置は2時間まで】
- 食品はすぐに冷却、素早く解凍!!**

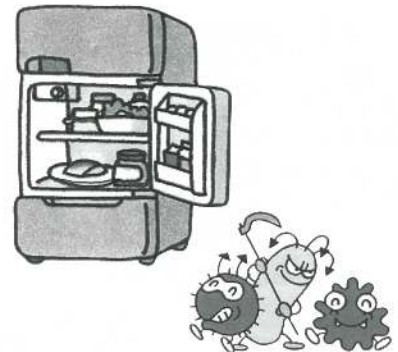

殺す



- ①食品はしっかり加熱。
 【加熱状態は中まで確認を】
 - ②調理済みのレトルト食品や冷凍品も、よく加熱。
 【お弁当のおかずはとくに加熱を】
 - ③残り物を温めるときも十分に加熱。
 【温め直しも沸騰するまで】
- しっかり加熱、中まで加熱!!**



安心請負人 年金マン21

～みこし～



未納が続いていた人も、今から納めれば年金の受給につながります。

※35歳の誕生日から60歳になるまでの間きちんと納めれば、25年の受給資格期間を満たすことができます。

35歳以上の方は、自分の受給資格期間をチェックしてみよう！

① 保険料を納付した期間	<input type="text"/> か月
+	
② 保険料を免除された期間や特例期間	<input type="text"/> か月
+	
③ 厚生年金や共済組合の加入期間	<input type="text"/> か月
+	
④ 第3号被保険者の届出をした期間	<input type="text"/> か月
+	
⑤ 加入が任意だったため加入しなかった期間*や海外在住期間	<input type="text"/> か月
<input type="text"/> か月	

60歳になるまでに300か月(25年)以上であることが、老齢年金受給のための条件です。あなたの納付書状況は順調ですか？



※昭和61年3月以前の厚生年金等の被扶養配偶者だった期間や、平成3年3月以前の学生だった期間など
注) 厚生年金等の加入者は、生年月日により25年の受給資格期間が短縮される特例があります。

●60歳以降も希望により加入できます●

60歳になるまでに老齢基礎年金の受給資格期間を満たすことができない人や、受給資格はあるが年金額を満額に近づけたい人は、65歳になるまで任意加入して保険料を納付することができます。
※受給資格期間を満たすことができない人は、生年月日より70歳になるまで加入できる特例があります。

35歳になつたとき
自分の保険料納付状況を確認しましたか？

年金に関すること、その他どのようなことでも結構です。
ご意見、ご感想をお聞かせ下さい。(年金マン21)

◆メールアドレス
choumin@town.shikabe.hokkido.jp

ご存じですか？
雇用保険の育児・介護休業給付制度

◎育児休業給付制度は、一歳未満の子を養育するため育児休業を行い、育児休業終了後に職場復帰する予定の雇用保険被保険者の方が対象となります。

育児休業開始前2年間に、賃金の支払いがあった日が11日以上ある月が12ヶ月以上必要です。

育児休業給付金は、休業開始前の賃金の40%（育児休業期間中に30%、職場復帰後6ヶ月経過後に10%）相当額が支給されます。

育児休業給付金の支給を受けるためには、事業主の方が育児休業を開始した日の翌日から10日以内に「休業開始時賃金月額証明書」等を事業主の所在地を管轄するハローワークに提出することになります。

◎介護休業給付制度は、家族の介護休業を取得した雇用保険被保険者の方が対象となります。ただし、介護休業を開始する時点で、介護休業終了後に離職することが予定されている方は、対象とはなりません。

介護休業開始前2年間に、賃金の支払いがあった日が11日以上ある月が12ヶ月以上必要です。

対象となる家族の範囲は、被保険者の配偶者、父母、子、配偶者の父母または被保険者が同居しかつ扶養している被保険者の祖父母、兄、弟、姉妹、孫のいずれかです。

介護休業給付金は、休業開始前の賃金の40%相当額が支給されます。

支給対象となる一人の家族につき1回の介護休業期間（最長3ヶ月）に限られます。

介護休業給付金の支給を受けるためには、事業主の方が介護休業を終了してから「休業開始時賃金月額証明書」等を事業主の所在地を管轄するハローワークに提出することになります。

お問い合わせ先

- ハローワーク函館 0138-26-0735
- ハローワーク江差 01395-2-0178
- ハローワーク八雲 01376-2-2509

平成15年7月1日に施行された建築基準法の改正によりシックハウス対策のための規制が導入されました

シックハウスの原因となる化学物質の濃度を下げると、建築物に使用する建材や換気設備を規制する法律です。対象は住宅、学校、オフィス、

病院等、全ての建築物の居室となります。

改正建築基準法に基づくシックハウス対策の概要

1、ホルムアルデヒドに関する建材、換気設備の規制

①内装仕上げの制限

内装仕上げに使用する、ホルムアルデヒドを発生させる建材の面積が制限されます。

②換気設備設置の義務付け

原則として全ての建築物に機械換気設備の設置が義務付けられます。

③天井裏などの制限

天井裏などから居室へのホルムアルデヒドの流入を防ぐための措置が必要となります。

2、クローピロホスの使用禁止

詳しくは、渡島支庁経済部建設指導課 建築係

- 0138-47-9000 (内線2484)

まで、お問い合わせ願います。

愛の血液助け合い運動

献血は、健康な人が無償で血液を提供し、いつでもだれでもが、必要な時に輸血を受けることができる、助け合いの精神に基づくものです。

平成14年において道内では、343、778人の方々から115、922・7歳の献血のご協力をいただきました。

さて、献血は、輸血を必要としている患者さんに使用されて、初めて献血者の善意が生きてくるものですが、医療技術が進んだ現在でも、輸血によって副作用の発生が見られることがあります。

治療の際に800mlの輸血を必要とする場合、200mlの献血では4人分の献血が必要ですが、400ml献血では2人分の血液で間に合います。

1人1回当たりの献血量を増やすことで、輸血によって起こる副作用などを大幅に減少させることができ、治療効果の高い、より安全な輸血が期待できます。

是非、成分献血、400ml献血にご協力をお願いします。現在、輸血に必要な血液は、すべて皆さんの献血により確保され、尊い生命が救われていますが、医療技術の発達に伴い、輸血用血液製剤の中でも、血液疾患などの治療の際に用いられる血小板製剤の需要が特に増加しています。

血小板献血は成分献血と同様に、血液成分分離装置を用いて安全に血小板だけを取り出し、赤血球などは体内に戻す体に優しい献血方法です。大切な生命を守るため、血小板献血・成分献血と400

ml献血に対する皆様のご理解とご協力をいただくため、今年も7月1日から31日まで1か月間、全国一斉に「愛の血液助け合い運動」月間と定め、運動を実施します。

これから、暑さの厳しい季節を迎えますが、夏季には献血者が減少しがちで血液が不足する傾向にありますので、皆様のご理解とご協力をお願いいたします。

献血は各血液センターや移動採血車で受け付けていますので、詳しくは各町村役場又は保健所へお問い合わせください。

防衛庁・自衛隊からのお知らせ

自衛隊では、2等陸・海・空士の採用試験を予定しております。

募集種目 2等陸・海・空士

受験資格

18歳以上27歳未満の男子

受付締切日

平成15年8月30日(土)

試験日

平成15年8月31日(日)

入隊 平成15年10月下旬予定

※ 詳細は、役場町民生活課

(TEL7-211)又は自衛

隊函館地方連絡部函館地区隊

(TEL0138-53-6241)

までお問い合わせ下さい。

住民票などの交付手数料が変わります

平成15年8月1日より、住民票などの交付に要する手数料が200円から300円へ改正されます。

主なもの

- 身分証明書の交付手数料 (1通につき)
- 住民票の交付手数料 (1通につき)
- 印鑑登録証明書の交付手数料 (1通につき)
- 車庫証明手数料 (1通につき)
- 納税証明書の交付手数料 (年度税目ごと1件につき)
- 所得証明書の交付手数料 (1件につき)
- 課税証明書の交付手数料 (年度税目ごと1件につき)
- ※右記以外の交付・閲覧手数料などについても200円から300円へ改正されます。

「ご存じですか」 「検察審査会」

交通事故、詐欺、おどしなどの犯罪の被害にあい、警察や検察庁に訴えたが、検察官がその事件を起訴してくれない(不起訴処分)。このような不満をお持ちの方のために検察審査会があります。申し立てには、一切費用はかかりませんし、秘密は固く

守られますので、お気軽にご相談ください。

連絡先
函館市上新川町1-8
函館地方裁判所内
函館検察審査会
☎0138-42-2151



「不正軽油」を知っていますか?

不正軽油とは、軽油引取税の脱税を目的に、軽油に灯油などを混ぜた「混和軽油」や軽油以外の石油製品を混ぜ合わせて造る「製造軽油」などをいいます。

これらの軽油は、適正な軽油の流通を阻害し、製造過程で生成される「硫酸ピッチ」の不法投棄による環境汚染も問題となっています。

◎七月は「不正軽油防止強化月間」です

渡島支庁では函館地方石油業協同組合と共同で不正軽油

の撲滅に向けた取組を強化しています。

不審な軽油の売込みや混和軽油に関係するなどと、不正軽油に関係すると思われることがありましたら御連絡ください。

連絡先

北海道渡島支庁
税務部課税課間税係
☎0138-47-9000
(内線 2355)

入校前適正相談のご案内

北海道障害者職業能力開発校では、平成16年度の入校希望者を対象に障害の程度や能力に応じた訓練科目が選択で

きるよう、次により相談を行ってまいりますのでお気軽におこしくください。

1 相談申込先及び相談場所

北海道障害者職業能力開発校
〒073-0115
砂川市焼山60番地

☎(0125) 52-2774
FAX (0125) 52-9177

※相談を希望される方は、事前に電話で申し込んでください。

2 相談期間

平成15年7月1日(火)から平成16年2月25日(木)まで
午前9時30分～午後3時00分まで(土・日曜日・祝日及び夏期休暇・冬期休暇を除く)

3 持参する書類

相談を受けられる方は、障

害者手帳、療育手帳、又は障害を確認できる書類を持参してください。

4 訓練科目

情報ビジネス科 プログラム設計科 プリントメディ
ア科 家具工芸科 CAD
機械科 建築設計科
シヨップマネジメント科
被服縫製科 被服縫製科
業実務コース

5 その他

参加手当及び交通費の支給はありません。
宿泊を希望される方は、寄宿舎を利用できます。(実費負担) 詳しくは、北海道障害者職業能力開発校又は最寄りの公共職業安定所へお問い合わせ下さい。
北海道障害者職業能力開発校 訓練第一課

精神障害者家族会『さくら会』のご案内

「さくら会」は、南茅部町・鹿部町・砂原町・森町に住んでいる、こころの病を持つ方の家族の会です。「こころの病をもつ方の世話で不安を抱えていますか?」

「だれにも相談できず一人で悩んでいませんか?」
「さくら会」では、例会や学習会などの活動を通して、こころの病気の学習や対応の仕方を学んだり、同じ悩みを話し合うことで家族が安心できる場づくりをめざしています。

入会する、しないに関わらず、他の家族と話しをしたい、会のことを知りたい方、会に入って一緒に活動してみたい方はご連絡ください。

【会の主な活動】

- ◆例会
家族が集い、家族同士が気兼ねなく話し合い、交流を図っています。家族にとって、ホッと気の抜ける場になっています。
- ◆勉強会
家族会の研修、保健所の学習会等に参加し、病気とのつき合い方を学び合っています。

『例会日程』

年月日	場所
H15. 9. 9(火)	鹿部中央公民館
H15. 12. 9(火)	〃
H16. 3. 2(火)	〃

『学習会日程』

年月日	場所	内容
H15. 7. 9(水)	函館市	共同作業所見学
H16. 2. 3(火)	鹿部中央公民館	未定

連絡先 北海道渡島保健所森支所 保健指導係
茅部郡森町字上台町330 (01374) 2-2323

7月の行事予定カレンダー

1日(火)	(体) チャレンジ水泳(小学2年生) 4日までの4日間 プール 16:00~ (中) 成人教養講座「手話講習会」⑥(一般) 中央公民館 18:30~	15日(火)	(福) 1歳6か月児健診 総合体育館保健室 受付時間 13:00~13:30 (体) チャレンジ水泳(小学1年生) 18日までの4日間 プール 16:00~
2日(水)		16日(水)	(福) 健康相談 老人いこいの家 受付時間 14:00~16:00 (中) 高齢者生涯カレッジ②(60歳以上) 老人いこいの家 14:00~
3日(木)	(福) 町民ニコニコ健診結果説明会 本別中央会館 受付時間 9:30~11:30 (福) " " " " 13:30~15:30 (体) 元気もりもり教室(10)アクアピクス教室(一般) プール 18:30~	17日(木)	(体) 元気もりもり教室(12)アクアピクス教室(一般) プール 18:30~
4日(金)	(福) 町民ニコニコ健診結果説明会 鹿部会館 受付時間 9:30~11:30 (福) " " 中央公民館 " " 13:30~15:30 (福) " " " " 17:00~19:00 (体) 初心者水泳教室(一般) 8夜間 プール 19:00~	18日(金)	(福) バンビ教室 受付時間 10:00~ (体) 初心者水泳教室(一般) 10夜間 プール 19:00~
5日(土)	(体) 幼児水遊び教室③(3歳児~幼稚園児) プール 10:30~	19日(土)	
6日(日)		20日(日)	☆ 海の日
7日(月)	(体) 初心者水泳教室(一般)⑨昼間 プール 13:30~ ● 鹿部稻荷神社例大祭 7日~9日まで	21日(月)	
8日(火)		22日(火)	
9日(水)	(福) 赤ちゃん健診 総合体育館保健室 受付時間 13:30~14:00	23日(水)	(福) 健康相談 老人いこいの家 受付時間 14:00~16:00 幼稚園、小・中学校 1 学期終業式
10日(木)	(体) 元気もりもり教室(11)エアロピクス教室(一般) 総合体育館 18:30~	24日(木)	(体) 元気もりもり教室(13)アクアピクス教室(一般) プール 18:30~
11日(金)	☆ 星野哲郎「鹿部ふらり旅」カラオケの夕べ(入場無料) 鹿部ロイヤルホテル 18:30~ (福) フッ素・サホライド塗布(幼稚園児) 総合体育館保健室 受付時間 14:00~15:00	25日(金)	(体) 初心者水泳教室(一般) 11夜間 プール 19:00~
12日(土)	(体) 幼児水遊び教室④(3歳児~幼稚園児) プール 10:30~	26日(土)	
13日(日)		27日(日)	
14日(月)	(体) 初心者水泳教室(一般)⑩昼間 プール 13:30~	28日(月)	(体) 初心者水泳教室(一般)⑪昼間 プール 13:30~ (中) そば打ち講習会(一般) 中央公民館 18:00~
		29日(火)	(福) 風疹ワクチン予防接種 総合体育館保健室 受付時間 13:30~14:00
		30日(水)	
		31日(木)	(体) 元気もりもり教室(14)アクアピクス教室(一般) プール 18:30~

◆お問い合わせ先略称◆ (中)中央公民館 (TEL 7-3124) (福)役場福祉保健課 (TEL 7-2111)
(体)総合体育館 (TEL 7-3988)

発行/鹿部町

編集/企画振興課 製作/株長門出版社印刷部

鎌田マサ子 七六歳 鹿部
佐藤栄子 八一歳 鹿部
小嶋ちえ 九二歳 鹿部



おくやみ
もうしあげます

工藤歌恋 二七歳 宮浜
川口裕二 三二歳 宮浜
安宅春菜 三三歳 宮浜
松本悠芽 三三歳 本別



おたんじょう
おめでとう

世帯と人口

平成15年5月31日現在
()は前月比です

世帯数	1,706世帯 (+1)
男	2,408人 (+4)
女	2,479人 (-1)
計	4,887人 (+3)

— 今月の納期 —

【固定資産税 第2期分】
【国民健康保険税 第2期分】

納期限は7月31日(木曜日)です

納期内、完納にご協力をお願いします。

役場 税務課
電話 (代表)7-2111

鹿部町ホームページアドレス

<http://www.town.shikabe.hokkaido.jp/>

Eメールアドレス(企画振興課)

kikaku@town.shikabe.hokkaido.jp