

2002

No. 374号 2月号

1月9日～14日（函館大沼七飯スキー場）

チャレンジ スキー・スノーボードスクール



本別漁港を望む

本別中央会館完成まぢが!!

昨年8月着工した本別中央会館は、本年4月オープンに向け最終作業に入っております。

この本別中央会館は、本別特別母子の家と本別会館を統合し新たな本別地区のコミュニティ活動の拠点施設として整備したものであります。また、施設全体がバリアフリー化されており、町内公共施設で初めてのエレベーターが設置され、幼児や高齢者に配慮された建物となっております。

一階には、オープンスペースとして誰でも使用できる「交流ホール」や「ふれあいラウンジ」、レクリエーション大会等にも使用できる「多目的ホール」を設けております。二階には、漁港内で働く家族の姿や噴火湾を一望できる「展望ホール」を配置しており、観光客や釣り人の休憩場所としても利用できる施設となっております。



施設の概要

■名称	本別中央会館	
■工期	平成13年8月～平成14年2月	
■建築構造	鉄筋コンクリート2階建	
■延べ床面積	701.42㎡	
1階床面積	491.80㎡	
2階床面積	209.62㎡	
1階部分には	多目的ホール	172.36㎡
	交流ホール	95.19㎡
	ふれあいラウンジ	26.50㎡
	談話室	18.36㎡
	調理室	39.42㎡
2階部分には	展望ホール	42.59㎡
	研修室1	24.70㎡
	研修室2	23.22㎡

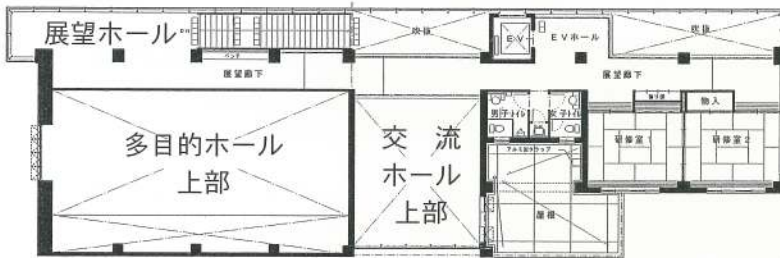

2階平面図



1階平面図

↓
国道278号線

鹿部消防団

出初式行われる

〓 今年一年の無火災を誓う 〓

鹿部消防団恒例の出初式が、一月二日、中央公民館において行われました。

当日は、松本団長以下八四名の団員と来賓二十名が参加して行われ、新春に「今年一年の無火災」を誓いあいました。

また、消防団活動に永年勤続し功労のあつた方々の表彰も行われました。

表彰を受けた方々は、次のとおりです。(敬称省略)

消防庁長官随時表彰

◎退職者報償
第四分団元班長 古城 泰治

北海道知事定例表彰

◎二十年永年勤続表彰
第四分団部長 松川 康和
第一分団班長 松川 彰
第一分団団員 天満 進
第二分団団員 野田 順一
第三分団団員 逢坂 芳行

第三分団団員 原田 毅彦

◎十年永年勤続表彰

第一分団団員 葛西 猛
第二分団団員 政坂 栄司
第二分団団員 高野 陸行
第二分団団員 野場 昭人

渡島東部消防事務組合 副管理者表彰

◎十五年以上勤続消防団員
退職者感謝状
第四分団元班長 古城 泰治

◎二十五年永年勤続表彰

第三分団班長 盛田 武一
第三分団班長 岩島 隆

◎十五年永年勤続表彰

第一分団団員 坂本 新一
第二分団団員 吉田 雅之

◎感謝状

出来潤婦人隊隊員
平井 哲子

北海道消防協会 定例表彰

◎二十年永年勤続表彰
第四分団班長 東出 邦雄
第二分団団員 野田 順一
第三分団団員 中山 克巳

北海道消防協会 渡島地方支部長表彰

◎功労章
第二分団班長 木村眞喜雄
第四分団班長 松川 正

◎団長表彰成績優良章

第四分団班長 東出 邦雄
第四分団班長 佐藤 鉄雄

◇◇◇
この度の受賞、誠に
おめでとうございます。

受賞された方々の益々の
活躍を期待しております。



表彰伝達式の模様



式典に参加された団員のみなさん

平成14年度新入学児童

男 子	21名
女 子	24名
計	45名



平成7年4月2日～
平成8年4月1日生

竹高 清鈴 佐々木 小工 川角 色	児 童 名
原谷 野木 藤々木 嶋 藤 口 野 木	
美 怜 大 嵩 薫 祐 志 莉 み さ き 楓	
希 奈 航 介 将 梨 也 畝 乃 き	
和 浩 信 哲 誠 正 功 敦 昌 和 健	保 護 者
秀 行 幸 司 一 一 弘 志 徳 一	

【宮浜地区】

西 中 佐 小	児 童 名
村 川 藤 西	
こ の み 世 陽 星	
覚 裕 明 秀	保 護 者
以上4名	之 治 夫

【鹿部地区】

盛 松	児 童 名
田 澤	
愛 莉 央	
永 孝 孝	保 護 者
以上2名	之

【大岩地区】



熊 和 山 柳 村 松 松 本 福 平 平 長 根 西 中 中 寺	児 童 名
川 野 本 田 田 川 川 間 地 山 野 谷 本 村 村 野 島	
真 聖 郁 健 彩 美 梨 夢 祐 優 涼 幸 絵 瑞 宏 彰	
里 矢 人 斗 華 佳 沙 人 平 夏 悟 猛 育 里 斗 紀 子	
以上28名	保 護 者
貴 貢 匡 信 勝 均 晃 裕 光 正 仁 昌 勉 力 勝 滋	
子 里 和 則 均 晃 人 博 明 仁 ミ 幸 勉 敏 朝	

平成十四年四月に小学校へ入学する児童の名簿です。
この名簿は今年一月に調査したものです。名簿に漏れている方は、教育委員会・学校教育課までご連絡下さい。
☎七—三—二四番

山 平 中 平 西 中 木 釜 金 小 石	児 童 名
田 井 村 井 村 島 村 澤 澤 田 井	
彩 美 紗 垂 友 静 安 香 澄 平 元 斗	
乃 妃 矢 室 花 也 楓 奈 澄 平 斗	
以上11名	保 護 者
圭 邦 昇 勝 文 日 広 幸 正 正 真	
司 彦 嗣 弘 則 夫 宣 次 美 信 由 美	

【本別地区】

鹿 部 町 教 育 目 標

- 総括目標 『新しい時代に生きる心身ともにたくましい人』の育成めざして
- 実践目標
- 1 『生きがいのある生活をめざす自ら学ぶ人』 (知)
 - 2 『自然を愛し ひとを大切にする豊かな心を持つ人』 (情)
 - 3 『産業の発展と文化の向上に努める郷土を愛する人』 (意)
 - 4 『生命を尊重し スポーツに親しむ心身を鍛える人』 (体)

もちつきだ



か
め
の
ア
イ

—第20回 しかべ幼稚園もちつき大会—



鹿部ライオンズクラブの方々の

ご厚意により開催!!



**民生委員・児童委員に
次の方々が決定されました**

地域の住民と行政のパイプ役「民生委員・児童委員」の任期満了に伴い、この度新委員として、平成十六年までの三年間の任期中、次の十三名の方々が厚生労働大臣から委嘱されました。

民生委員・児童委員は、社会福祉の増進のために、地域住民の実状を把握し、生活困窮者の保護指導や各制度の内容、手続き方法等、町民と役場を始めとする行政機関のパイプ役として助言指導することが主な仕事です。

職務遂行に当たっては、個人の人格を尊重し、身上に関する秘密は厳守されていますので、地域の困りごと、日頃の悩み事などがありましたら地区担当の委員にお気軽に相談下さい。

また、児童福祉に関する事項を専門的に担当する主任児童委員には字鹿部原田豊子さんと字宮浜の三浦君子さんが委嘱されましたので、併せてお気軽にご相談下さい。

なお、退任されました飯田記一郎さん、熊川ユキ子さん、長谷川保さん、中川律子さん、浦梅吉さんには、在任中は地域住民の福祉向上に並々ならぬご尽力を賜り厚くお礼申し上げます。



松川榮治さん



伊達ユキエさん



船橋敦子さん



岩井久子さん



工藤敏行さん



三浦君子さん



原田豊子さん



石田 朗さん



小林勝昭さん



松川明弘さん



佐藤玲子さん



加藤幸吉さん



出雲昭雄さん

民生委員・児童委員の担当地区は次のとおりです

地区	氏名	担当地区	備考
大岩地区	工藤敏行	字大岩地区 全域	1区、2区
鹿部地区	岩井久子	字鹿部地区 ザリ石川～漁港(リハビリ含む)	3区A、3区B、3区C、4区
	船橋敦子	字鹿部地区 漁港～清水石油 国道上下	5区、6区、7区
	伊達ユキエ	字鹿部地区 坂本自動車～鹿部川 国道上下	8区、9区、10区、11区、12区
宮浜地区	松川榮治	字宮浜地区 鹿部川～役場 国道上下	14区、15区、16区
	出雲昭雄	字宮浜地区 役場～大沼道道 国道上下	17区、18区
	加藤幸吉	字宮浜地区 大沼道道～折戸川 国道下	19区A、19区B
	佐藤玲子	字宮浜地区 大沼道道～折戸川 国道上	19区C
本別地区	松川明弘	字本別地区 折戸川～本別川 国道上下	20区、21区、22区、23区一部
	小林勝昭	字本別地区 本別川～出来澗入口 国道上下	23区一部、24区、25区
	石田 朗	字本別地区 出来澗全域と駒見	26区、やすらぎ、駒見
	原田豊子	主任児童委員 鹿部町全域	鹿部全町
	三浦君子	主任児童委員 鹿部町全域	鹿部全町

健康へのページ

こんばんは保健婦です



今月の担当は、大沼 明恵です

この時期だから、ダイエット

お正月明けは、ウエストがきつくなって・・・アレッ!?!?とされている方はいらっしゃいませんか? ご自分の健康のためにも、この機会にダイエットにチャレンジしてみたいはいかがでしょうか。

まずは自分の肥満度を知りましょう

BMLは体重を身長²で割って肥満度を判定する計算式です。
BML 22のときが最も病気になりにくいといわれています。

$$BML = \text{体重 (kg)} \div [\text{身長 (m)}]^2$$

判定	や	せ	ふ	つ	う	肥	満
BML	18.5未満		18.5以上25未満			25以上	



やせるアイデア

日ごろの生活のなかから、自分にあったものを実行していきましょう。

食 事

☆朝食をしっかり食べる

朝食めきは、体脂肪を増やす。なぜなら、食事の間隔が長くあくと、体が飢餓状態になる危険性を察知して、食べたものを脂肪に変えて蓄えようとするからだ。1日3食の基本を守ろう!

☆無理は禁物

間食を食べる楽しみを無理に奪わない。かえってストレスになり、夕食の食べ過ぎの原因に。ビタミン豊富な果物を200g以内で食べたり、ゼリーやプリン、ヨーグルトなど水分が多くておなかがふくらむものを選んで食べる。ひと工夫で間食もOK!



運 動

☆運動がニガテ、時間がないという人はとにかくこまめに体を動かす

掃除、洗濯物干し、アイロンかけなど家事もいい運動になる。毎日きびきびとよく動くと基礎代謝量(静かに横になっている状態で消費するカロリー)のアップにつながる。運動はダイエットに必須!

ストレス

☆始めてからすぐに体重が減らなくてもあせらずに続ける

健康的な体重の減り方は1ヶ月マイナス2~3kg。
無理なく継続することで必ず成果が現れる!

☆ストレスによるやけ食いをしない

体の疲れをストレッチでいやしたり、お風呂にゆっくりつかったり、自分なりのストレス解消法を見つける。



(公的年金制度のメリット)

国民年金

って たのもしい!!

Story ①



たけお(35歳)



母(62歳)

父(65歳)

娘(5歳)



妻よしこ(30歳)

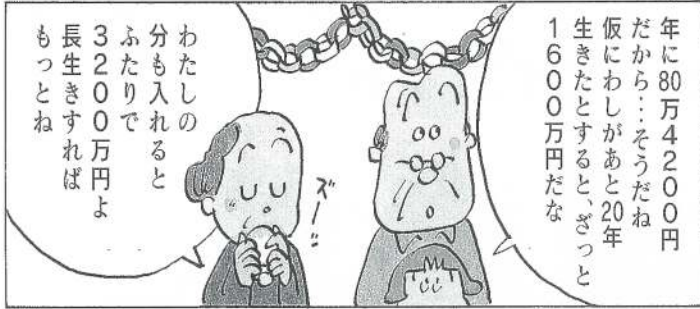

年に80万4200円だから... そうだね 仮にわしがあと20年 生きたとすると、ざっと 1600万円だな

わたしの分も入れると ふたりで 3200万円よ 長生きすれば もっとね



そんなに! それに、物価が上っても、その分年金も上るの



そんなに仕送りとかできないもんねー 息子のオレより ずっと頼りになるね! 「ねんきん」は! ありがたいねえ

ねえねえ それってどこから もらえるの?

オレたちが 納めている 保険料からだろ



それもあるけど 保険料からは、全体の3分の2であとの3分の1は国からの補助でまかなわれているのよ

ご意見・ご感想をお聞かせ下さい。(年金マン21) choumin@town.shikabe.hokkaido.jp

国民年金特集

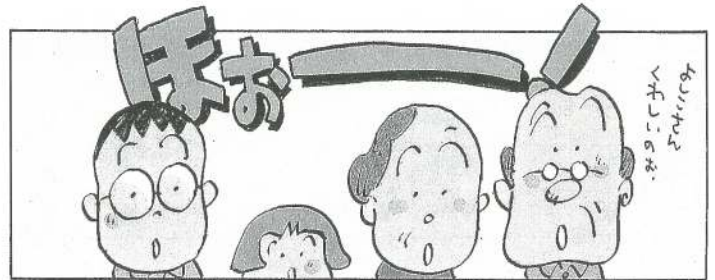

おわり

年金に関すること、その他どのようなことでも結構です。

◆メールアドレス

平成13年分所得の申告日程決まる

(平成13年1月1日～12月31日)

—— 今年も各地域で……忘れずに申告を ——

平成13年分所得（13年1月1日～12月31日）の申告を次のとおり受け付けていただきますので、最寄りの申告会場へおいでください。

月 日	時 間	場 所	月 日	時 間	場 所
2月18日(月)	9時～12時	大岩生活改善センター	2月21日(木)	9時～16時	出 来 潤 会 館
	13時～16時	シ シ ペ 生 館	2月22日(金)	9時～16時	役 場 大 会 議 室
2月19日(火)	9時～16時	鹿 部 会 館	2月25日(月)	9時～16時	役 場 大 会 議 室
2月20日(水)	9時～16時	本 別 会 館			

※2月15日～2月17日 9時～17時 役場事務室（土・日を除く）

※2月26日～3月15日 9時～17時 役場会議室（土・日を除く）

★持参するもの……

- ・印鑑
- ・出稼ぎや会社勤めをした方は、給与支払報告書、給与支払い明細書
- ・年金受給者は社会保険庁発行の年金支払通知書
- ・営業をしている方は、仕入れ、売上等の経費のわかる書類
- ・漁業の白色申告者は、先に送付されている収支計算書
- ・13年中（1月1日～12月31日）に支払った生命保険、火災保険の領収書
- ・医療費控除をうける方は、13年中に病院等に支払った領収書
- ・今年初めて住宅取得等特別控除を受ける方は、金融機関発行の借入金残高証明書、登記簿謄本、工事請

負契約書及び住民票

- ・昨年以前から住宅借入金等特別控除を受けている方は、金融機関発行の借入金残高証明書及び税務署から送付されている平成13年分住宅取得特別控除証明書（緑色で印刷された書類）

※青色申告者及び会社等で年末調整（所得申告）をされた方は、確定申告の必要はありません。

※所得税の申告と併せて町民税、国民健康保険税の申告も一緒に行いますので、所得の無い方でも必ず申告してください。（未申告者は、国民健康保険税において軽減等の適用がされない場合や限度額で課税される場合もあります。又、故意に申告されない場合は、法に基づき罰せられることもあります。）

※不明な点は、役場税務課（☎7-2111）へお尋ねください。

出稼ぎ・会社勤め等で所得税を納めた方、確定申告で還付手続きを

平成13年中に所得税を納め、次に該当する方は、3月15日までに役場又は税務署で還付手続きをしてください。納め過ぎた税金が戻ります。

◆出稼ぎ等で所得税を納めた方

平成13年中に出稼ぎ、会社勤め、又はアルバイト等で雇用先から賃金を受ける際に所得税を差し引かれている方は、源泉徴収票を持参されますと所得税の全部又は一部が戻る場合があります。

◆医療費を多く支払った方

あなたや家族が病気、ケガで支払った医療費（通院費用を含む）が昨年1年間で10万円（又は総所得

金額の5%のどちらか少ない額）を越える場合は、200万円を限度として医療費控除の適用を受けることができます。ただし保険金や高額医療費等で補償された部分の金額は除かれます。

◆家を新・増改築、購入又は中古住宅を購入した方

一定の要件を満たす住居用家屋の新築等で、金融機関等から住宅資金を借入れた場合、住宅借入金等特別控除が受けられます。

函館税務署の確定申告相談を実施します

函館税務署では、申告者の便宜を図るため、各町村に出向いて確定申告の相談を受けております。今年も次の日程で行います。

平成13年中に土地や家屋等の譲渡があった方、白色申告の方で収入額が予想以上あった方等は、函館税務

署の申告相談をご利用ください。

■相談日時 2月28日(木)午前9時30分～午後4時まで

■場 所 役場大会議室

(※該当予定者には、事前に通知される予定です。)

申告もれにご注意!

あなたは生命保険金を受け取っていませんか?

★生命保険金などの給付もれにご注意を!

生命保険金を受取った場合に税金がかからないものと誤解し、申告を忘れる方が多数見受けられます。

生命保険金を受取った場合には下の表をよく確認していただき、確定申告の際には申告もれがないようにくれぐれもご注意ください。

○保険金の課税関係

区 分	被保険者	負担者	受取人	保険事故等	課税関係
①	夫	夫	夫	満 期	夫の一時所得
②	夫	夫	妻	満 期	妻に贈与税
③	夫	夫	妻	夫の死亡	妻に相続税
④	妻	夫	夫	満 期	夫の一時所得
⑤	妻	夫	夫	妻の死亡	夫の一時所得
⑥	夫	夫	夫	夫の死亡	相続税の対象

パート収入はありませんか?

★パート収入がある場合は、給与所得となります。

課税させる所得は、パートの年収から、給与所得控除額（65万円）と基礎控除（38万円）などの所得控除を差し引いた残額です。

例えば、パート収入が120万円で所得控除が基礎控除だけの場合は、課税される所得は、17万円となり、所得税は1万7千円となります。

$$120万円 - (65万円 + 38万円) = 17万円$$

★配偶者のパート収入が103万円までであれば配偶者控除（38万円）が受けられます。

★配偶者特別控除は、配偶者の所得によって調整されますが、最高額は38万円です。

この控除額は、パート収入が103万円を超えても141万円未満であれば受けることができます。

★扶養家族の方に103万円を超えるパート収入がある場合は、扶養控除は受けられません。

◎詳しくは、税務署又は税務相談室にお尋ねください。

函館税務署 TEL 0138-22-4131

税務相談室 TEL 0138-23-4670

お知らせ

鹿部町奨学資金貸付についてのお知らせ

鹿部町教育委員会では毎年度、進学又は在学し、経済的理由により修学困難な生徒に学費の一部を貸付しています。

制度の概要は、次のとおりです。

- ①貸付額 学生、生徒1人につき毎月20,000円以内で希望される金額
- ②返済期間及び方法 5年、10年、15年
月賦、半年賦(6月、12月)、年賦(12月)
- ③据置期間 卒業及び貸付中止した年より1年
- ④貸付利率 無利子
- ⑤連帯保証人(1名) 町内に居住し、保証人となり得る収入があること
- ⑥申込期間 2月21日(木)～3月15日(金)まで

この奨学資金は高校だけではなく、専門・専修学校・短大・大学でも申し込みできます。申込書は、鹿部中学校及び鹿部町教育委員会にあります。

詳しいことは、鹿部町教育委員会学校教育課(鹿部中央公民館内☎7-3124番)までお問い合わせ下さい。

高齢者の方が入居可能な賃貸住宅情報を提供する 「高齢者円滑入居賃貸住宅の登録・閲覧制度」 登録された住宅を対象とする「家賃債務保証制度」

登録・閲覧制度

高齢者の方が安心・円滑に入居できる賃貸住宅の情報を広く入手できるようにいたします。

【制度の概要】

○登録

賃貸住宅の貸主は、知事又指定登録機関に高齢者の方が安心して円滑に入居できる賃貸住宅(高齢者円滑入居賃貸住宅)の登録を申請することができます。

○閲覧

登録情報は、道庁または指定登録機関の窓口等で、誰でも見ることができます。

【各種窓口】

○登録申請配布窓口

- ・道庁建設部建築指導課
- ・各支庁経済部建設指導課

- ・(財)北海道建築指導センター

○登録申請書の提出先

- ・道庁建設部建築指導課民間住宅係(持参又は郵送)

○登録簿の閲覧場所

- ・道庁建設部建築指導課内

- ・道庁建設部建築指導課

- 〒060-8588

- 札幌市中央区北3条西6丁目

- TEL 011-231-4111

- (内線29-463)

- ・(財)北海道建築指導センター

- 〒060-0004

- 札幌市中央区北4条西5丁目

家賃債務保証制度

三井生命札幌共同ビル3階
TEL 011-241-1893

登録住宅の貸主、入居を希望する高齢者が利用できる制度で、入居した高齢者が家賃を滞納した場合、高齢者住宅支援センターが家賃の債務保証(6ヶ月を限度)を行います。

○貸主が最初に行う手続き
高齢者居住支援センターと基本契約を締結していただきます。

○保証利用希望の手続き

・入居申込みの際に、同時に、高齢者居住支援センターに家賃債務保証の申込みをしていただきます。

・高齢者居住支援センターが月額家賃(共益費、管理費を含みます)の6ヶ月を限度に家賃の支払義務を保証します。

・月額家賃の35%に相当する額を、2年間の保証料としてお支払いいただきます。

【高齢者居住支援センター】

- (財)高齢者住宅財団
- 〒104-0032

- 東京都中央区八丁堀2丁目20番9号

- TEL 03-3206-5323

制度に関する問い合わせは

北海道建設部建築指導課まで

TEL 011-231-4111

(内線29-463)

事業系可燃ごみ処理手数料の改定について

茅部地区衛生施設組合では、事業系可燃ごみが組合構成町の最終処分場への搬入規制により、搬入量が著しく増加し処理経費が増大しております。

組合として検討した結果、可燃ごみ処理手数料の改定を行い、また事業者の責務として廃棄物処理法第3条に規定される「事業主は、事業活動に伴って生じた廃棄物を自らの責任において適性に処理しなければならない」という法の定めから事業系可燃ごみを組合に搬入される事業主には、ごみ処理手数料を実費負担して戴くことに致しましたのでお知らせ致します。

●可燃ごみ処理手数料

	改正前	改正後
10キロあたり	21円	84円

改定年月日 平成14年4月1日

茅部地区衛生施設組合

TEL 01374-8-3320

空き缶収集日の変更について

平成14年2月1日よりアルミ・スチール缶の収集日が変更となります。

- アルミ缶……第1金曜日
- スチール缶……第4金曜日

育児・介護休業法が改正されました！

事項	改正後	改正前	施行期日
育児休業や介護休業の申出や取得を理由とする不利益取扱の禁止	解雇その他の不利益な取扱を禁止	解雇を禁止	平成13年 11月16日
育児又は介護を行う労働者の時間外労働の制度（注1）	1ヶ月24時間、 1年150時間を超える時間外労働を制限	規定なし	平成14年 4月1日
勤務時間の短縮等の措置義務の対象となる子の年齢の引き上げ	義務……3歳未満の子 努力義務……3歳以上 小学校就学前まで	義務……1歳未満の子 努力義務……1歳以上 小学校就学前まで	
子の看護のための休暇の措置	努力義務	規定なし	
育児又は家族介護を行う労働者の配置	転勤に際して育児や介護の状況に配慮すべき義務	規定なし	
職業家庭両立推進者	選任について努力義務	規定なし	平成13年 11月16日
仕事と家庭の両立についての意識啓発	国による支援措置	規定なし	

注1) 今回の改正により新設される時間外労働の規定は、育児・介護を行う一定の女性労働者について、時間外労働の上限を通常の労働者よりも低いものとする（1年150時間等）ことを定めた激変緩和措置（労働基準法第133条）が平成13度末で終了することを踏まえ、新たに男女共通の育児・介護のための時間外労働の制限の制度を定めるものです。

注2) 育児・介護休業法は、全ての制度について、男女労働者が対象となります。

2月の行事予定カレンダー

1日(金)	
2日(土)	㊤ 図書ひろば 中央公民館 9:00~16:00
3日(日)	
4日(月)	
5日(火)	㊤ 麻疹ワクチン予防接種 総合体育館 13:30~14:00 ㊤ 歩くスキーを楽しむ会(一般) 山村広場他 10:00~
6日(水)	㊤ 健康相談 老人いこいの家 13:30~15:30
7日(木)	㊤ 歩くスキーを楽しむ会(一般) 山村広場他 10:00~
8日(金)	㊤ パンピ教室 10:00~
9日(土)	
10日(日)	㊤ スキー・スノーボード教室(一般) 七飯スキー場 10:00
11日(月)	★建国記念の日
12日(火)	㊤ 歩くスキーを楽しむ会(一般) 山村広場他 10:00~
13日(水)	㊤ 赤ちゃん健診 総合体育館 13:30~14:00 ㊤ チャレンジ・スノーホッケー(小1~3年) 総合体育館 15:30~
14日(木)	㊤ 歩くスキーを楽しむ会(一般) 山村広場他 10:00~ ㊤ チャレンジ・スノーホッケー(小4~6年) 総合体育館 15:30~

15日(金)	
16日(土)	㊤ 図書ひろば 中央公民館 9:00~16:00
17日(日)	㊤ スキー・スノーボード教室(一般) 七飯スキー場 10:00
18日(月)	
19日(火)	㊤ 歩くスキーを楽しむ会(一般) 山村広場他 10:00~
20日(水)	
21日(木)	㊤ フッ素・サハライド塗布 総合体育館 13:00~14:30 ㊤ 歩くスキーを楽しむ会(一般) 山村広場他 10:00~
22日(金)	㊤ 青少年健全育成町民のつどい 中央公民館 18:00~
23日(土)	㊤ 平成13年度小学生室内サッカー大会(小3~6年) 総合体育館 9:00~ ㊤ 親子料理教室 中央公民館 10:00~ ㊤ 津軽三味線 新田昌弘・弘志親子ライブ 中央公民館 18:00~
24日(日)	
25日(月)	
26日(火)	㊤ 歩くスキーを楽しむ会(一般) 山村広場他 10:00~
27日(水)	㊤ 健康相談 老人いこいの家 13:30~15:30
28日(木)	㊤ 歩くスキーを楽しむ会(一般) 山村広場他 10:00~

◆お問い合わせ先略称◆ ㊤ 中央公民館 (TEL7-3124) ㊤ 役場福祉保健課 (TEL7-2111)
㊤ 総合体育館 (TEL7-3988)

発行/鹿部町 ■編集/企画管財課 ■製作/尙久保内印刷所



・アフガニスタン難民へ
去る、一月十日中央公民館
において、ロックバンドカ
ルス890、地元の高校生八
名と中学生一名によりチャリ
ティーコンサートが開催され
収益金の一部をアフガニスタ
ン難民救援金として日本赤十
字鹿部分区へ寄付されました。
本当にありがとうございます。

ご寄付のお礼

社会福祉協議会事務局の 移動について

1月18日より、社会福祉協議会事務局が、役場庁舎1階から2階へ移動いたしましたのでお知らせいたします。

世帯と人口

平成13年12月31日現在
()は前月比です

世帯数	1,688世帯 (+5)
男	2,420人 (+4)
女	2,492人 (0)
計	4,912人 (+4)

戸籍の窓

能代三郎	浦田幸吉	村田幸吉	毛利春吉	米本サエ	佐藤春子	氏名
八四歳	七九歳	八六歳	六七歳	八一歳	八八歳	享年
鹿部	本別	本別	本別	本別	宮浜	住所



おくやみ
もうしあげます

熊川	藤林	竹原	柴田	佐藤	氏名
あゆみちゃん	将也	秀史	洗翔	敬太	保護者
義弘	一也	和秀	利哉	誠一	住所
鹿部	大岩	宮浜	宮浜	宮浜	



おたんじょう
おめでとう