

産業の発展と文化の向上に努める郷土を愛する人

〔鹿部町教育目標〕

2022

No. 613号

1月号

迎春

しかべ幼稚園 もちつき会



～今月の主な内容～

- 令和4年新春を迎えて……………2～3P
- 鹿部町食生活改善推進協議会だより……………10P
- 新型コロナウイルス又感染症ワクチン接種証明書についてのお知らせ…12P
- 新しいまちづくりの策定に向けて『第6次鹿部町総合計画』に着手…13P
- 令和3年分所得税及び復興特別所得税の確定申告について……………14～15P



町民の皆様、明けましておめでと
うございます。

令和4年の年頭に当たり、私たち
鹿部町のさらなる発展と町民の皆様
のご健勝とご多幸を心からお祈り申
し上げます。

さて、令和3年も世界的なコロナ
危機の状況下にあつて、デジタルト
ランスフォーメーションで支える新
たな生活様式の浸透や世界的な平均
気温抑制の実現のためカーボンニ
ュートラルの流れが強まり、新たな
社会経済の対応力が試される中、町
政を担わせていただき4年10ヶ月が
経過したところです。

就任以来、「笑顔あふれ光り輝く、
日本一魅力ある、日本一行ってみた
い、住んでみたい漁師町」実現に向
け、皆様の絶大なるご協力をいただ
きながら、この体とこの魂の全てで
町政運営に取り組んで参りました。

今後も、皆様の小さな想いや気付
きを見逃すことなく、心豊かな、あ
たたかくぬくもりあるまちづくりを
基本として、2期目の重責を担って
参る所存であります。

昨年を顧みますと、5月には、町
の防災拠点として、町民皆様の、勇
気と希望の源となる役場新庁舎が供
用開始いたしました。

また、新庁舎での執務スタートと
ともに、道内ではじめての「デジタ
ルフアースト」を宣言し、次の時代
に誰ひとり取り残すことのないよう、
デジタル等を苦手とする方々にも優
しい取り組みを進めているところで
す。また、町内を循環するコミュニ
ティーバスを併合した路線バス「し
かバス」の運行もスタートいたしま
した。



路線バス「しかバス」

「しかバス」は可愛いらしいデザイ
ンの小型バスで町を元気に明るくし
てくれると期待しております。



鹿部中学校野球部

そして、昨年ドラフト1位指名で
北海道日本ハムファイターズに入団
した伊藤大海投手が見事10勝を挙げ、
更に、東京オリンピックでも素晴ら
しい活躍を見せ、金メダルを獲得い
たしました。

町民全員でその榮譽を称えるため、
鹿部町町民榮譽賞を授与させていた
だいたところでもあります。

それに続けとばかりに、中体連の
野球やバドミントン、陸上競技にお
いて全道大会出場を果たしました。
誠に誇らしいことであります。

次に新型コロナウイルス感染症ワクチン接種についてであります。5月7日から11月15日まで実施し、65歳以上の方の接種率は85.9%、12歳以上64歳以下の方の接種率は84%となっております。3回目の接種につきましても、国の示す時期にしっかりと実施して参ります。



ワクチン接種会場の様子

本町の基幹産業であります漁業は、数年ぶりにスケトウダラが好漁となり、漁港の賑わいを見ることができました。

ホタテの生育も例年並みに推移しているところでありまして、今期の水揚げに期待を寄せるところであります。新型コロナウイルスの影響を受けて

の価格安や魚種の転換、鮭や天然昆布の不漁など、漁業を取り巻く状況は極めて厳しい状況でありますので、これからも、「つくり・まもり・育てる漁業」の構築と、「稼げて・かつこよくて・革新的」を合言葉にその日の漁模様で一喜一憂しない、盤石な漁業体制づくりに向け、漁業協同組合との意見交換会をはじめ、各関係機関との連携を密にし、特に浅海資源の回復・維持を図るため、昆布資源の回復事業（囲い礁整備、投石事業、昆布母藻群落造成）を進め、また、なまこ資源の維持など、各漁業種に必要な取組を進めて参ります。



スケトウダラ漁水揚げの様子

商工業につきましても、新型コロナウイルスの影響を受け、大変厳しい状況でありますが、引き続きしっかりと各関係機関と連携を図りながら、「地域循環型経済」と「地域共生型社会」の構築を目指して参ります。

また、国、道とともに、我が町においても、温泉や森林、海を最大限活かしながら、積極的に「ゼロカーボン」事業を町民皆様の理解を得ながら、進めて参りたいと考えております。

なお、令和4年度における施策や予算につきましては、新年度の執行方針等でお示しして参りますが、次なる時代へと向かい、デジタルや福祉をまちづくりのど真ん中に置き、道の駅やふるさと納税にも力を注ぎ稼ぐ地域を意識しながら、健全な財政運営のもと、子育てや減災対策の充実を図り、日本一、魅力ある漁師町、日本一、行ってみたい、住んでみたい漁師町を目指し、町民の皆様と力を合わせ、オール鹿部で立ち向かい、鹿部新時代を躍進いたしたいと考えておりますので今まで以上のお力添えをお願い申し上げます。

この町に暮らす誰もが支え合い昔

ながらの「共生」の精神で、各世代が安心して暮らせる、あたたかくてぬくもりのあるまちを目指して参ります。

結びに、医療関係者をはじめとした、生活基盤維持のために最前線でご活躍くださっている全ての方々に心からの敬意と感謝を申し上げます、町民皆様方の益々のご活躍とご健勝、ご多幸を心よりお祈り申し上げます、新年のご挨拶といたします。

令和4年元旦

鹿部町長 盛田 昌彦



12月16日(木)しかべ幼稚園



クリスマス会始まるよ～！



クリスマスのいわれを覚えてもらったよ



歌「あわてんぼうのサンタクロース」



サンタ、アンパンマン、ばいきんまん登場



サンタさん！プレゼントありがとう！



サンタさん！またきてね！



みんなでケーキを食べました



おいしかったです！

鹿部小学校

学芸会

1年生	12月 7日 (火)
2年生	12月10日 (金)
3年生	12月 9日 (木)
4年生	12月14日 (火)
5年生	12月13日 (月)
6年生	12月16日 (木)



1年生
「おはよう」から
「さようなら」まで

2年生
ないた赤おに



3年生
変そう！王様フィーバー

4年生
YOSAKOI meets Sound
of Music @Shikasho



5年生
明日へ

6年生
SHIKASYO 2021





最近のできごとをお知らせします

しかべ幼稚園「もちつき会」を実施!

令和3年12月8日(水)、日本の風習を体験する機会が少なくなっている子どもたちに冬の風物詩である「もちつき」を知ってもらおうと、森地区警察官友の会鹿部支部様のご支援により「もちつき会」を実施しました。

お遊戯室に全園児が集まり、森地区警察官友の会鹿部支部の皆さんに杵の振り方を見せてもらい、力いっぱいもちつきをしました。つきあがったもちを砂糖醤油やきな粉をつけて、おいしくいただきました。子どもたちにとって、とても楽しい1日となりました。

森地区警察官友の会鹿部支部の皆様、誠にありがとうございました。



宮浜地区で地震津波避難訓練を実施

令和3年12月8日(水)、町は内閣府及び北海道と共催で、宮浜地区の14区から17区Cまでの町内会を対象に地震津波避難訓練を実施しました。この訓練は、新たに道が示した浸水想定で、避難所に指定していた鹿部小学校及び中央公民館が浸水域に含まれたことに伴って、避難場所の変更となる町内会へ新たな避難経路の確認や問題点の把握を目的として実施したものです。

参加者は、町が想定した旧役場から鹿部公園までの避難ルートを歩き、ルート上の安全性を確認するとともに、避難する際の問題点を把握しました。その後、ワークショップで課題を協議し、活発に意見交換を行いました。町は、今回出た意見を改訂中のハザードマップや、地区防災計画の策定に反映していく予定です。



しかバスにクリスマスの飾り付けをしました

令和3年12月10日(金)、しかバス車内に鹿部キッズクラブの子どもたちが、クリスマスの飾り付けをしました。

12月1日(水)から、手作りで準備していたリースやツリーなどを丁寧に飾り付けていた子どもたちからは、「バス大好き」などの声が聞かれ、終始楽しみながらバス車内を賑やかにしてくれました。



～飾り付け運行は、12月10日(金)から25日(土)までの16日間実施しました。～

おうち時間を **もっと** 楽しく快適に!!

住まいのこと、何でも相談

リフォーム

見積無料

- お風呂
- トイレ
- キッチン
- エコキュート
- 冷暖房エアコン

(株)ワタナベ電器

亀田郡七飯町 字大沼町817-4 ☎ 0138-67-2250

※セイコーマート大沼店さん隣。お気軽にお問合せを! [ワタナベ電器 大沼](#) 🔍 検索

(広告)

鹿部町地域おこし協力隊通信

地域おこし協力隊 野田春香



協力隊最終年の締めくくりとしてレシピ本ならぬ『レシピカード』を作成しています。

また、協力隊の任期が残り3か月ほどになり、起業の準備も進めています。具体的には、カフェをオープンしたいと思っています。开店準備として提供する食事やスイーツのメニュー決めや内装工事などを行っています。鹿部に来た頃は、『3年後には起業しないと』と思っていたのですが、なかなか方向性が見えず…。協力隊の仲間が増え一緒に活動していくうちに、自分のやりたいことが見つかり現在に至ります。協力隊1年目のときは私一人しか居なくて心細いときもありましたが、今は頼もしい仲間にもまれて楽しくて仕方がないです。



不定期開催 お料理コーナー たらこの肉巻きおにぎり



《材料2人分》

・たらこ 50g ・豚バラ肉 6枚 ・ご飯 茶碗2杯
・白いりごま 適量

☆醤油 大さじ1.5 ☆砂糖 大さじ1 ☆酒 大さじ1

《作り方》

- ① ご飯に白いりごまを混ぜる
- ② ラップを使い、ご飯を丸める
- ③ 丸めたご飯にたらこをのせる
- ④ ③を豚バラ肉で包む
- ⑤ 熱したフライパンで、肉に火が通るまで焼く
- ⑥ ⑤に☆の調味料を入れ絡ませたら完成

▼Profile

野田 春香 (のだ はるか)
28歳、大阪府出身、2018年
4月に鹿部町へ移住

▼Twitter

@shikabe_kankou



▼Cookpad

名前:しかべおうちごはん



▼Instagram

@hrk_shikabe

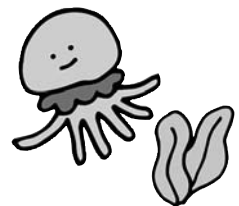

あなたの街のタクシーが出来ました!

当面は常駐せず前日までの電話予約にて営業開始!

moomoo-TAXI (モーモータクシー)

電話
予約

0138
22-5566



(広告)

こんにちはは保健師です。

今月の担当は、山田 侑季です。

「高血圧を予防しましょう」

いよいよ冬本番。1日の寒暖差が大きくなる季節は何気ない普段の生活の中に、血圧の乱高下から突然死を招く危険因子が潜んでいるため、注意が必要です。今回は、危険因子となる高血圧についてお知らせします。

1 血管の中を流れる血液が血管壁に与える圧力のことです。血液は心臓のポンプ作用によって全身の血管に押し出されてきます。

高血圧とは？

心臓が収縮して血液を送り出すときに血圧が最も大きくなり、このときの血圧を「収縮期血圧」（または最高血圧）といいます。

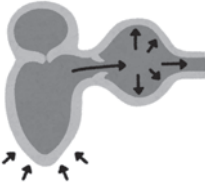

収縮期血圧

収縮した後に心臓が拡張するときには、血圧が最小となり、このときの血圧を「拡張期血圧」（または最低血圧）といいます。

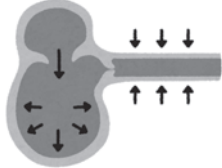

拡張期血圧

2 高血圧の診断基準は、収縮期血圧は140以上、拡張期血圧は90以上です。ただし、普通は1回だけの測定で高血圧とはせず、繰り返し測定して判断します。（高血圧はその程度によって、さらにⅠ度からⅢ度に分けられます。）

基準値ってどれくらい？

分類	収縮期血圧	かつ	拡張期血圧
正常血圧	< 120	かつ	< 80
正常高値血圧	120~129	かつ	< 80
高値血圧	130~139	または	80~89
Ⅰ度高血圧	140~159	または	90~99
Ⅱ度高血圧	160~179	または	100~109
Ⅲ度高血圧	≥ 180	または	≥ 110

3 高血圧は自覚症状がほとんどなく、ごくまれに耳鳴りや頭痛などが現れる程度です。

高血圧の症状

気を付けなければならないのは、高血圧患者さんが頭痛や耳鳴り、胸の痛みを感じる場合、それらは高血圧の症状ではなく、高血圧の合併症である狭心症や心筋梗塞、脳卒中の症状であるかもしれないという点です。



4 高血圧の状態が続くと動脈硬化になり、心臓や脳の血管も次第にもろくなり血栓ができやすい状況となり心不全や脳梗塞など重篤な状態へ陥る危険性があります。

高血圧の合併症



5 高血圧の原因として大きく関わっているのが以下7つの生活習慣です。

高血圧の 原因	塩分のとりすぎ	肥満	飲酒
	便秘	ストレス	
	喫煙	寒暖差	

6

高血圧の 予防と改善	・減塩を心がける 	・禁煙をする 	・便通を良くする 	・寒暖差をなくす
	・定期的な運動をする 	・適度な飲酒を心がける 	・ストレスをため込まない 	

予防のためにも、日ごろから定期的に健診を受けたり、自宅で定期的に血圧測定をしてみるのも良いです。自宅に血圧計がない方は定期健診や定期通院時に測定してみるのも良いですし、役場やいこいの湯などにも自動血圧計が設置されていますので、そこで測定することもできます。

また、自宅に血圧計がある方は、毎日時間を決めて測り記録することが大切です。

皆さんも今できる高血圧予防や改善に取り組んでいきましょう。

☆たいへんよくがんばりました☆

令和3年11月19日（金）に行われた3歳児健診で、次のお子さんはむし歯が1本もありませんでした。これからも歯みがきをがんばってむし歯をつくらないようにしましょう。

<p>かなた 字宮浜 中野 遥 くん (保護者 怜音 さん)</p>	<p>字宮浜 笹口 ひより ちゃん (保護者 朝幸 さん)</p>	<p>さら 字本別 川口 櫻空 ちゃん (保護者 将 さん)</p>
--	---------------------------------------	--



～男の料理教室を開催しました～

令和3年12月2日（木）、鹿部中央公民館において「男の料理教室」を開催しました。当日は11名の方が参加し、食生活改善推進員と一緒に、調理実習を楽しみました。

今回の料理教室は、ぎょうざの2通りの食べ方の紹介（焼きぎょうざ、水ぎょうざスープ）を行い、水ぎょうざのスープを皆さんにおいしくいただきました。参加者からは「ぎょうざのだしが効いていて美味しい」などの感想が聞かれました。鹿部町食生活改善推進協議会では、今後も、料理教室等を通して旬の食材や地場産品を活用した料理を皆さんにご紹介できるよう活動していきます。



『水ぎょうざのスープ』

《材料》

【ぎょうざ：2人分（水ぎょうざの4個分を含む）】

ぎょうざの皮	12枚	
豚ひき肉	120g	
キャベツ	180g	
にら	4本	
にんにく(すりおろす)	小さじ1/2	
生姜(すりおろす)	小さじ1/2	
A	しょうゆ	小さじ1
	オイスターソース	小さじ1
	こしょう	適量
	ごま油	小さじ1/2



水ぎょうざのスープ《1人分栄養価》

エネルギー：166kcal たんぱく質：6.4g
脂 質：6.3g 食塩相当量：2.8g

【スープ：2人分】

ぎょうざ	4個	サラダ油	小さじ1
白菜	65g	水	650cc
人参	20g	コンソメ顆粒	大さじ2/3
ほうれん草	20g	塩	小さじ1/3強
春雨（乾燥）	15g	にんにく(すりおろす)	小さじ1/3
		生姜(すりおろす)	小さじ1/3

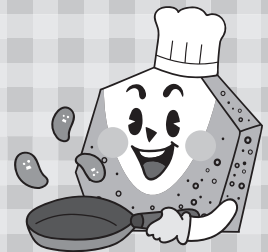

《作り方》

- まず初めにぎょうざの種を作ります。
キャベツとにらはみじん切りにし、ペーパータオルで水気をしぼります。
- ボウルにひき肉、1、にんにく、しょうが、Aを入れてよく練り12等分します。
- 手にぎょうざの皮を広げ、合わせ目をしっかりと閉じるように2を包みます。
- 次にスープを作ります。白菜はざく切り、人参は千切りにします。ほうれん草は3等分に切ります。春雨は、水で戻しておきます。
- 鍋にサラダ油をひき、にんにく、生姜、白菜、人参を入れて炒めます。
- 水を入れ、コンソメと春雨を入れて中火で煮ます。
- 6にぎょうざと塩、ほうれん草を入れて煮立て、ぎょうざに火が通ったら完成です。
- お好みでこしょうを入れます。

焼きぎょうざを作る際は、フライパンにサラダ油（小さじ2）をひき、水（60ml）を注ぎ蒸し焼きにします。

最後に、ごま油をまわし入れるとカリッと焼くことができます。

子宮がん・乳がん検診を受けましょう！ ～検診の受け忘れはありませんか？～

令和3年度も残り3か月を切りましたが、皆さん検診を受けましたか？受けていない方は、検診を受けましょう！

検診名	対象	料金	場所
子宮がん検診	西暦で 奇数年生まれの 満20歳以上の 女性	①子宮頸がん 1,700円 ②子宮頸がん・体がん 2,500円 ※生活保護世帯・満70歳以上は無料	函館市内の産婦人科
乳がん検診	西暦で 奇数年生まれの 満40歳以上の 女性	2,000円 ※生活保護世帯・満70歳以上は無料	函館赤十字病院、函館中央病院、 函館五稜郭病院、共愛会病院、 函館市医師会病院、秋山記念病 院、函館渡辺病院、北美原クリ ニック、国立病院機構函館病院、 市立函館病院

- ・子宮がん・乳がん検診は2年に1回の受診となります。
- ・申し込みは、令和4年3月11日（金）まで受け付けていますので希望される方は、保健福祉課へお早めに申し込みください。申し込み後に受診券を発行します。

令和3年度 子宮頸がん検診・乳がん検診無料クーポン券をお持ちの方へ ～使用期限が迫っています！～

無料クーポン券の使用期限は令和4年2月28日までですので、ぜひこの機会に受診しましょう。

無料クーポン券は、令和3年4月20日現在で、鹿部町に住民登録をしている女性の方で、下記の生年月日の方へ送付しています。

【子宮頸がん検診】

20歳	平成12年4月2日～平成13年4月1日
25歳	平成7年4月2日～平成8年4月1日
30歳	平成2年4月2日～平成3年4月1日
35歳	昭和60年4月2日～昭和61年4月1日
40歳	昭和55年4月2日～昭和56年4月1日

【乳がん検診】

40歳	昭和55年4月2日～昭和56年4月1日
45歳	昭和50年4月2日～昭和51年4月1日
50歳	昭和45年4月2日～昭和46年4月1日
55歳	昭和40年4月2日～昭和41年4月1日
60歳	昭和35年4月2日～昭和36年4月1日

※お問い合わせ先 役場保健福祉課（Tel：7-5291）

○ 駒ヶ岳火山観測情報 ○

令和3年11月に観測された駒ヶ岳の状況についてお知らせします。

- 全般 火山活動に特段の変化はなく、静穏に経過しており、噴火の兆候は認められません。（噴火警戒レベル1、活火山であることに留意）
- 噴煙活動 山頂に設置した監視カメラでは、昭和4年火口のごく弱い噴気が観測された日がありました。
- 地震活動 火山性地震は少なく、火山性微動は観測されませんでした。
- 地殻変動 G N S S連続観測では、火山活動によると考えられる地殻変動は認められませんでした。（G N S S観測：G P S含む衛星測位システムの総称）

※詳細は札幌管区気象台ホームページでも閲覧することができます。

<http://www.jma-net.go.jp/sapporo/>

※気象庁ホームページに駒ヶ岳の火山観測データが掲載されています。火山活動状況などの把握にご利用ください。

<http://www.data.jma.go.jp/svd/vois/data/tokyo/open-data/open-data.php?id=113>

新型コロナウイルス感染症ワクチン接種証明書についてのお知らせ

ワクチン接種証明書は、令和3年12月20日にデジタル化されました。

スマートフォン上の専用アプリから申請いただけるようになり（※）、スマートフォン上で二次元コード付き接種証明書（電子版）が発行されます。

書面によるワクチン接種証明書についても、引き続き役場保健福祉課窓口で申請いただけます。偽造防止の観点から、証明書には二次元コードが記載されます。

（※）スマートフォン上での申請にあたり、マイナンバーカードによる本人確認が必要となります。専用アプリの詳しい取得方法等はデジタル庁ホームページ等で周知されます。

【ワクチン接種証明書（書面）申請に関しての変更点】

- ◆ 従来の海外用に加えて、主に日本国内での利用を想定した日本国内用の接種証明書も申請いただけます。※日本国内での利用については、接種済証や接種記録書も従来どおりご利用いただけます。
- ◆ 書面の接種証明書の発行をご希望の方は、日本国内用と海外用の2種類から選択いただけます。ご希望の証明書により、ご準備いただく書類が異なります。

	①接種証明書（日本国内用）	②接種証明書（海外用及び日本国内用）
必要書類	・申請書 ・本人確認書類（運転免許証、マイナンバーカード、健康保険証等）	・申請書 ・旅券

ワクチン接種証明書についてご不明な点等ありましたら、役場保健福祉課までお問い合わせください。

※お問い合わせ先 役場保健福祉課 保健推進係（Tel：7-5291）

鹿部町コミュニティカフェをご利用ください

コミュニティカフェは、地域住民の交流の場と利便性向上に寄与する仕組みとして、毎週月曜日から金曜日まで、宮浜児童館と鹿部郵便局ふれあいルームの2か所で開設しています。誰でも自由に利用することができますので、皆様のご利用をお待ちしています。

また、ボランティア団体「一歩の会」の皆さんに協力いただき、毎週1回カフェイベントを行っていますので、ぜひご参加ください。

コミュカフェは毎週月曜日から金曜日まで開設。ちょっとしたゲームなども置いてあります。また、その他にも以下の行事を行います。

■ 鹿部町コミュニティカフェ（児童館）令和4年1月の活動

1月17日（月）	午後1時30分から午後2時30分まで	楽しい歌声広場（一歩の会協力）
1月24日（月）	午後1時30分から午後2時30分まで	楽しい朗読（一歩の会協力）
1月31日（月）	午後1時30分から午後2時30分まで	楽しい脳トレ（一歩の会協力）

※1月5日までの期間は、年末年始により、お休みとさせていただきます。

■ 鹿部町コミュニティカフェ（郵便局）令和4年1月の活動

1月20日（木）	午後2時から午後4時まで	地域包括支援センター相談窓口開設（福祉全般）
----------	--------------	------------------------

※1月14日までの期間は、会場の都合により、郵便局コミュカフェはお休みとさせていただきます。

感染症予防にご協力願います

新型コロナウイルス感染症予防のため、**飲物の提供は控えさせていただきます。**（利用される方が持ち込むことは差し支えありません。）ご不便をおかけしますが、ご理解とご協力をお願いします。

ご利用の際は、

- コミュカフェでは、手を洗い、マスク着用などの咳エチケットを。
- 備え付けの消毒用アルコールをご利用ください。
- 正面同士で座るのは避け、間隔を保ちましょう。



※お問い合わせ先 役場保健福祉課（Tel：7-5291）

新しいまちづくりの策定に向けて 『第6次鹿部町総合計画』に着手

町は現在、第5次鹿部町総合計画に基づき、平成25年度から「きらめく海・駒ヶ岳・うらおいの湯郷」をキャッチフレーズとして掲げ、まちづくりを進めております。

この第5次総合計画は令和4年度が最終年度となることから、本年度から2か年で新たな鹿部町まちづくり計画を策定することとなりました。

総合計画とは

総合計画は、まちづくりの基本となるもので、鹿部町が目指す、まちの将来像を明らかにし、それを実現するために福祉・環境保全・産業振興・教育など様々な分野にわたる必要な施策を示すものです。

計画策定組織

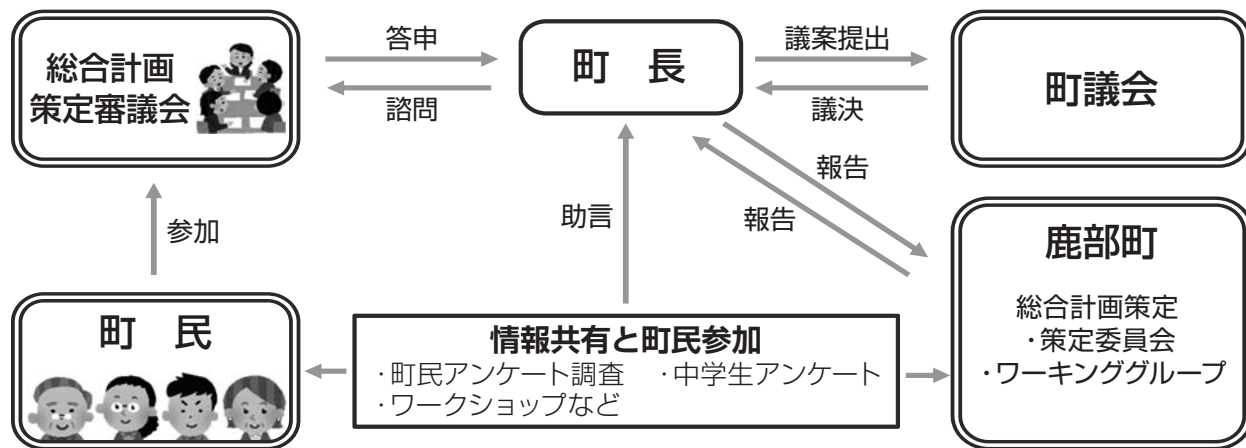

町策定審議会委員を一般募集します

審議会委員は、各種団体や学識経験者のほか一般公募に申し込みされた方の中から委員委嘱します。委員の皆さんには、幅広い視点から将来の鹿部町の福祉・環境保全・産業振興・教育等様々な分野について審議していただきます。

任 期 令和4年1月から令和5年3月まで
申込期限 令和4年1月14日（金）午後5時まで

詳しくは、折込チラシ
をご覧ください。



町民の皆さんへお願い

令和4年1月に全世帯を対象にアンケート調査を実施する予定で準備を進めています。アンケートは、20歳以上の各年代からバランスよくご意見を求めるため年代別は無作為抽出して郵送します。そのため、世帯主以外の方へ送付されることがありますので、ご承知ください。

町民の皆さんの意見をまちづくり計画に反映することが最も重要と考えていますので、アンケートがお手元に届きましたらご協力をお願いします。



※お問い合わせ先 役場企画振興課 (Tel: 7-5297)

令和3年分所得税及び復興特別所得税の確定申告について

町では、令和3年分所得（令和3年1月1日から令和3年12月31日まで）の確定申告を次のとおり受け付けします。

ただし、新型コロナウイルス感染拡大防止の観点から申告を予約制とします。

また今回から同じく感染拡大防止の観点から会場を広い申告スペースが確保しやすい下記3会場に集約しました。これまで鹿部会館や出来淵会館で申告されていた方で別の会場に来られない方は予約の際に、ご相談ください。

日 時	会 場	事前予約
令和4年2月16日（水） 2月17日（木）	午前9時から午後4時まで 中央公民館	1月11日（火）から 電話7-5292 または 税務課窓口で お申し込みください
令和4年2月18日（金） 2月21日（月）	午前9時から午後4時まで 本別中央会館	
令和4年2月22日（火） ～3月15日（火） ※土日・祝日を除く	役場（新庁舎） 会議室1	

1 所得(収入)のない方も 必ず申告してください	確定申告は、町道民税・国民健康保険税の申告も同時に行っていますので、 所得(収入)のない方も必ず申告してください。 ただし、下記2に該当する方は不要です。(未申告の方は、国民健康保険税・介護保険料・後期高齢者医療保険料の軽減などが適用されない場合があり、所得証明書などの発行ができません)
2 次に該当する方は、 確定申告は不要です	<ul style="list-style-type: none"> ・青色申告で申告済みの方 ・会社などで年末調整済みの方 ・公的年金収入が400万円以下で年金以外の所得が20万円以下の方 ※ただし、年末調整しなかった収入や各種控除がある方は、確定申告が必要です。 ※金融機関より借り入れをし、新築住宅を建てた方は確定申告が必要となります。
3 次に該当する方は、 当町で受付できません	土地・家屋や株式などの譲渡所得のある方は、本町で受け付けできませんので、函館税務署で申告してください。
4 申告に必要なものは 次のとおりです	<ul style="list-style-type: none"> ・給与収入がある方は、会社などから交付された源泉徴収票 ・公的年金受給者の方は、年金支払者から交付された源泉徴収票 ・自営業（漁業含む）の方は、仕入れ・売上などの経費が分かる書類 ・社会保険料（国民年金、健康保険、後期高齢者医療保険、介護保険）の領収書やそれに代わる証明書 ・保険会社などから交付された生命保険料、個人年金保険料や地震保険料の控除証明書 ・障害者手帳又は町が発行する障害者控除対象者認定書 ・医療費控除を受ける方は、「医療費通知及び領収書」又は「医療費控除の明細書」（セルフメディケーション税制による医療費控除を受ける場合は、上記に加え「一定の取組を行ったことを明らかにする書類」） ・本人確認書類（マイナンバーカードやマイナンバー通知カード、運転免許証など） ※詳しくは次のページをご覧ください。 ・税務署から「確定申告のお知らせ」というはがきや通知書が事前に届いている方は、そのはがきや通知書
5 そ の 他	申告書用紙は、一部対象者を除き送付されません。用紙が必要な方は、役場又は税務署にて1月下旬から用意していますので、お受け取りください。

<函館税務署でも確定申告を受け付けします>

函館税務署においても、次のとおり確定申告の受け付けを行います。申告書の作成には時間がかかりますので、なるべくお早めにお越しください。

なお、会場が混雑している場合には、受け付けを早めに締め切ることがあります。

- ・受付期間 令和4年2月16日(水)から令和4年3月15日(火)まで ※土・日、祝日を除く
- ・受付時間 午前9時から午後4時まで
- ・場 所 函館税務署(函館市中島町37番1号 Tel:0138-31-3171)

※令和4年2月15日(火)以前は、確定申告会場を開設していません。確定申告のご相談は、申告会場を開設する令和4年2月16日(水)以降にお越しください。申告に関する質問や必要書類の確認などは、電話でも問い合わせすることができます。

<確定申告書にマイナンバーの記載が必要です>

確定申告書には、申告をする方や扶養親族の方などのマイナンバーの記載が必要です。

マイナンバーを記載した申告書を提出する際には、申告者本人の本人確認書類の提示又は写しの添付が必要です。(配偶者、扶養親族及び事業専従者などの本人確認書類は不要です)

本人確認書類は、次のものをご持参ください。

- マイナンバーカードをお持ちの方 :マイナンバーカードのみで本人確認が可能です。
- マイナンバーカードをお持ちでない方:次の①・②の2点が必要です。
 - ① マイナンバー通知カード、マイナンバーの記載がある住民票の写し又は住民票記載事項証明書のうちいずれか1つ
 - ② 運転免許証、公的医療保険の被保険証、パスポートなどのうちいずれか1つ

～インターネットで確定申告書の作成ができます～

■申告書の作成は便利な「確定申告書等作成コーナー」をご利用下さい

国税庁ホームページの「確定申告書等作成コーナー」で、所得税及び復興特別所得税、消費税及び地方消費税並びに贈与税の確定申告書などを作成し、印刷して郵送などにより提出することができます。

画面の案内に従って、金額などを入力すれば税額などが自動計算される便利なシステムですので、ぜひご利用ください。

なお、給与所得者(年末調整済み)で、医療費控除、ふるさと納税などの寄附金控除を適用して申告する方向けの、スマホ専用画面を用意しています。

■復興特別所得税の記載漏れにご注意ください

東日本大震災からの復興を図るための施策に必要な財源を確保するため、復興特別所得税(原則として各年分の所得税額の2.1%)を所得税と併せて申告・納付することとされています。

確定申告書の作成にあたっては、「復興特別所得税額」欄の記載漏れのないようご注意ください。

また、還付申告の方も含め、申告される全ての方について「復興特別所得税額」欄の記載が必要となります。

■お問い合わせは、お電話で

e-Taxソフトの操作や確定申告書等作成コーナーの事前準備、送信方法、エラー解消など使い方に関するお問い合わせは、e-Tax・作成コーナーヘルプデスクにご連絡ください。

《e-Tax・作成コーナーヘルプデスク》

- 電話番号 0570-01-5901(全国一律市内通話料金)
- 受付時間 月曜日から金曜日まで午前9時から午後5時まで(土日、祝日、12月29日～1月3日を除く)

マイナンバーカードの利用に係るICカードリーダライタの設定、パソコン操作などについては、マイナンバー総合フリーダイヤルにお問い合わせください。

《マイナンバー総合フリーダイヤル》

- 電話番号 0120-95-0178(音声ガイダンスに従い1番を選択してください。)
- 受付時間 午前9時30分から午後8時まで(土日、祝日は午後5時30分まで)

※お問い合わせ先 役場税務課(Tel:7-5292)

ハイヤー営業が開始されました

令和3年12月から町内においてハイヤー営業が開始されましたのでお知らせします。

町では、平成18年のハイヤー事業所の廃止以来、ハイヤーが運行されていない状況でしたが、デマンド交通実証運行事業を受託した事業所が、ハイヤー営業を始めました。

詳細については、次の事業所にご確認ください。

■運行事業所

(有)北海道・函館モータータクシー
Tel.. 0138-2215566

■デマンド交通実証運行とは？

大岩地区、鹿部リゾート地区で乗降する方からの予約により、自宅から決まった停留所（大岩は役場、鹿部リゾートは駅）まで送迎する乗合交通サービスの実証運行を3月まで実施しています。

※お問い合わせ先

役場企画振興課 Tel.. 7-5297



令和3年度「北方領土の日」特別啓発期間における署名にご協力を

我が国固有の領土である歯舞群島、色丹島、国後島及び択捉島からなる北方四島の早期返還の実現は、道民はもとより国民の長年にわたる悲願です。現在、日露両国間では北方領土問題を含む平和条約締結交渉が進められています。北方領土問題の解決には、北方領土返還要求運動が国民の総意であると明確に示し続けることが重要です。このことから、国の外交交渉を積極的に後押しし、北方領土の1日も早い返還の実現に向け、さらなる道民世論の結集を図るため、2月7日の「北方領土の日」を中心に、北海道独自の取組みとして「北方領土の日」特別啓発期間を定め、北海道、市町村及び関係団体が連携し、一層強力に北方領土問題の啓発活動を展開することとなりました。北方領土問題についての理解を深め、返還要求運動へ積極的に参加くださいますようお願いいたします。

■実施期間

令和4年1月21日(金)から2月18日(金)まで

■署名窓口

役場庁舎 多目的スペース

※お問い合わせ先

役場総務・防災課 Tel.. 7-2111

町広報誌に広告を掲載してみませんか？



町広報誌は地域密着型の情報誌として、全戸に配付されているほか、町公式ホームページからも閲覧することができます。広告利用のため掲載を希望される方は役場企画振興課へ申込みください。

なお、広告掲載の詳細については以下のとおりとなります。

種類	規格	掲載期間	広告料	申込方法	申込期限
広報しかべ	ページの下1段2分の1 (縦50mm×横85mm)	月号単位	1回につき 5,000円	掲載申込書に 広告原稿を添えて 申込み	広報発行月号の 前月1日まで
	ページの下1段 (縦50mm×横170mm)		1回につき 10,000円		

- ※1 掲載申込書は役場企画振興課又はホームページから取得できます。
- ※2 広報誌の掲載について、同じ企業等の広告を同月号に複数掲載できません。
- ※3 広告掲載の種類と範囲については、鹿部町広告掲載取扱要綱第3条に基づき、以下の項目いずれにも該当しないものとします。
 - (1) 法令等に違反するもの又はそのおそれがあるもの
 - (2) 公序良俗に反するもの又はそのおそれがあるもの
 - (3) 風俗営業等の規制及び業務の適正化等に関する法律（昭和23年法律第122号）第2条に掲げる営業に該当するもの
 - (4) 政治活動、宗教活動、意見広告又は個人の宣伝にかかわるもの
 - (5) 前各号に掲げるもののほか、広告に掲載することが好ましくないと町長が判断するもの

※申し込み・お問い合わせ先 役場企画振興課 (Tel: 7-5297)

【11月のゴミ回収量（一般ゴミ）】

全体 81.08 t
 （昨年度同月回収量80.36 t 約0.9%増）
 内訳 焼却処分 63.35 t
 リサイクル 15.11 t
 埋立処分 2.62 t



混ぜればゴミ！分ければ資源！地球温暖化による環境への負担などを減らすため、ゴミの分別・減量にご協力をお願いします。

し尿処理（汲取り）料金支払手数料の有料化について

現在、し尿処理（汲取り）料金の支払手数料は業者発行の振込用紙により無料となっておりますが、令和4年1月から有料となりますのでお知らせします。
 なお、自動引き落としをご利用すると支払手数料がかかりますので、ご希望の方は通帳及び印鑑を持参の上、郵便局窓口へお申し出ください。
 ※お問い合わせ先 役場民生課（TEL：7-5290）

鹿部町内不法投棄等監視パトロール実施中！！

～不法投棄は絶対にしないようにしましょう～

不法投棄をすると5年以下の懲役若しくは1千万円以下の罰金又はこれを併科に処せられます。

『語らい町長室』が利用しやすくなりました！

従来の来庁していただく方法に、『語らいオンライン町長室』と『語らい出前町長室』を加え、より利用しやすい環境を整えました。

また、開放予定日に限らず、公務などが入っていない日には、可能な限りご対応させていただきますので、お気軽にお問い合わせください。

なお、ご利用を希望される方は事前にお申し込みください。

■令和4年1月の開放予定日 1月19日（水） 午前9時から午後7時まで

※お問い合わせ先 役場総務・防災課（TEL：7-2111）



バス車内広告でPRしてみませんか？



しかバス車内において広告を掲出することができます。
 内容は、額面広告（窓より上部）及び車内モニター投影の2種類になります。

広告内容	規格	掲載期間	広告料
額面広告	B3横版	1月単位 (最大で連続 12か月)	1枠1月当たり1,000円
モニター	24インチ		15秒1口につき1月当たり 3,000円 (MP4形式)



■額面広告



■モニター広告

モニター広告は動画又は静止画となります。※音声は流れません。

しかバスは、毎日運行が6便、平日運行が6便、週3日運行が3便で、鹿部駅から役場新庁舎までの乗車時間が30分程度となります。

広告掲出にご興味がありましたら、ぜひご連絡ください。

企業や商品の広告など幅広く活用してください。お待ちしております。

※申し込み・お問い合わせ先 役場企画振興課（TEL：7-5297）



お知らせ コーナー

自動車事故対策機構からの お知らせ

○介護料支給のご案内

【対象者】

自動車による交通事故が原因で、脳や脊髄又は胸腹部臓器に重度の後遺障害が残り、日常生活において常時又は随時の介護が必要な方で一定の要件に該当する方。

【支給額】

後遺障害の程度や介護サービス、介護用品の購入などに応じて、月額36,500円〜211,530円の範囲で支給。

【支給制限】

- ・介護保険サービス、労災の介護給付等との併用はできません。
- ・主たる生計維持者の合計所得金額が年間1,000万円を超えたときは支給できません。
- ・その他、支給できない条件がありますのでお問い合わせください。

○交通遺児等貸付のご案内

【対象者】

自動車事故により、保護者が亡くなられたり、重い後遺障害を残すこととなったご家庭（生活困窮家庭）の中学校卒業までのお子様を対象となります。

【貸付金額】

一時金（貸付時）155,000円
貸付期間中、月額10,000円
又は20,000円（選択制）

他に、小・中学校入学時に入学支度金44,000円（希望者）

【貸付期間】

貸付決定時から中学校を卒業するまで

【利子】

無利子

【返還方法】

原則として20年以内の月々均等払い（進学・病気等による猶予制度等あり）

○交通遺児等友の会入会のご案内

【対象者】

自動車事故により保護者が亡くなられたり、重い後遺障害を残すこととなった家庭の中学校卒業までのお子様であれば、入会することができます。

【活動内容】

旅行会や交流会、レクリエーションの開催、書道・絵画・写真などコンテストの開催、会報の配布（年4回）

【参加期間】

中学校を卒業又は20歳を迎えるまで

【費用等】

無料

※お問い合わせ先

自動車事故対策機構 函館支所

TEL・0138-881-1007

ホームページ（「ナスバ」で検索）

<http://www.nasva.go.jp/>

「国有林モニター」の募集 について

林野庁北海道森林管理局では、国有林野の管理経営に役立てることを目的に、令和4・5年度の「国有林モニター」を次のとおり募集しています。

【募集人員】

48名

【応募資格】

北海道にお住まいで、国有林に関心のある満40歳以上（令和4年4月1日時点）の方。

※令和2・3年度に国有林モニターであった方は除きます。

【内容】

- ・国有林や森林・林野に関するアンケート調査への回答
- ・モニター会議（国有林の役割や現状等説明と意見交換、年1回）への参加
- ・現地見学会（国有林の作業現場の見学や体験、年1回）への参加

【応募期間】

令和4年2月21日(月)まで

※お問い合わせ先（応募先）

林野庁北海道森林管理局

企画課国有林モニター担当

TEL・011-622-5228

※詳しくは林野庁北海道管理局のホームページをご覧ください。

ホームページをご覧ください。

ノロウイルスによる食中毒 を防ぎましょう！

ノロウイルスによる食中毒予防のポイントは次のとおりです

①原因の8割は調理者から食品等への汚染です。

- ・日頃から健康状態の把握・管理に努めてください。（※下痢などの症状がある場合は、調理作業を行わないようにしましょう）
- ・症状が無くてもウイルスを持っている可能性があります。日頃から衛生管理をしっかり行いましょう。

②調理前やトイレの後は、念入りに手指の洗浄・消毒を行いましょう。

時間をかけて洗い落とす意識を持つことが大切です。複数回の手洗いが効果的です。

③食品・器具等の「加熱・消毒」を徹底しましょう。

中心温度85〜90℃・90秒間以上の加熱や塩素系消毒剤による消毒が有効です。

※お問い合わせ先

北海道渡島保健所

生活衛生課食品保健係

TEL・0138-47-9552

森支所

TEL・01374-2-2323



水産の艇窓

令和3年11月の水揚

かっこ内は令和2年11月の水揚

魚種	数量(トン)	水揚高(千円)	魚種	数量(トン)	水揚高(千円)
すけとうだら	1,023.5(542.5)	78,105.0(60,587.8)	かじか	0.3(0.2)	5.3(4.9)
たこ	20.1(17.7)	23,582.9(15,474.7)	平目	0.8(0.5)	534.2(698.4)
さけ	3.6(11.6)	2,815.4(2,883.3)	うに	17.1(32.2)	16,622.7(23,355.2)
いか	4.0(20.2)	1,774.0(7,622.5)	さば	195.6(625.6)	5,907.8(21,217.0)
かれい	2.5(2.0)	782.5(1,004.6)	福来	70.7(71.4)	7,061.8(2,511.2)
なまこ	6.4(18.6)	25,436.2(56,391.4)	まぐろ	0.2(0.1)	145.7(7.7)
油子	1.2(2.2)	341.6(1,174.6)	たら	6.0(5.9)	305.3(379.6)
黒そい	0.6(1.1)	89.4(146.7)	つぶ	7.1(4.8)	2,993.4(916.1)
ほっけ	22.3(27.2)	1,407.6(1,778.2)	いわし	233.9(21.6)	3,771.8(406.5)
がや	0.7(0.9)	86.8(150.3)	その他魚類	19.2(14.4)	7,704.4(3,618.0)
合計				1,635.8(1,420.7)	179,473.8(200,328.7)



森警察署ニュース



◎ 緊急通報は110番、相談電話は「#9110」に！

- ☆ 事件・事故などの緊急電話 → 110番
- ☆ 相談や警察業務に関する意見・要望 → #9110
- ☆ 遺失物・拾得物の届出、諸手続に関する照会など → 最寄りの警察署、交番・駐在所

◆110番をするときは

警察官が必要な事項を質問しますので、慌てず落ち着いて正しく答えてください。
警察官が早く現場に到着できるよう、その場所の住所や付近の目標となる建物などを正しく伝えてください。



◎ ストップ・ザ・交通事故 ～めざせ 安全で安心な北海道～

- 余裕を持った運転を**
目的地までの天気や道路状況を事前に把握して、時間に余裕を持って出発しましょう。
- スピードダウンと慎重な運転を**
冬道では、スリップによる正面衝突の交通死亡事故が多発しています。
- 「急」のつく運転操作は危険**
急発進、急加速、急ハンドル、急ブレーキ等の運転操作は大変危険ですのでやめましょう。
- 交差点に注意**
雪山で見通しが悪い交差点などでは、危険を予測して、徐行と安全確認を徹底しましょう。
- 悪天候に注意**
吹雪など悪天候時の運転は、立ち往生等の危険が伴いますので、不要な外出は控えましょう。やむを得ず車で外出するときは、道路情報を確認し、防寒具やスコップ等を準備しましょう。



◎ 雪による事故に注意 ～落氷雪、除雪等作業中の事故防止～

- 早めの氷雪下ろしを**
例年、屋根からの氷雪の落下により、下敷きになるなどの事故が発生しております。
- 雪下ろし作業は複数で行い安全確保**
転落防止や万一のときに備え、万全の措置を講じ、自身の安全を確保しましょう。
- 除雪機に注意**
適した服装を着用し、エンジンを掛けたまま雪詰まりを取り除くなどの作業はやめましょう。



犯罪発生状況 (令和3年1月1日～令和3年11月30日)

	全刑法犯 認知件数	窃盗犯認知件数			その他刑法 認知件数
		侵入盗	車上狙い	その他窃盗	
町内	11件	1件	1件	5件	4件

交通事故発生状況 (令和3年1月1日～令和3年11月30日)

	人身事故	死者数	傷者数	物損事故
町内	1件	1人	0人	56件

1月～2月の行事予定カレンダー

1月16日(日)	
17日(月)	
18日(火)	
19日(水)	
20日(木)	㊦ バンビ教室 中央公民館 10:00～
21日(金)	㊦ 乳幼児健診 総合体育館保健室 受付13:00～14:00
22日(土)	
23日(日)	
24日(月)	
25日(火)	
26日(水)	
27日(木)	
28日(金)	㊦ あったかさロン 本別中央会館 14:00～15:00
29日(土)	
30日(日)	
31日(月)	㊦ 国民健康保険税第8期・介護保険料第7期・後期高齢者医療保険料第7期納付期限日

2月1日(火)	
2日(水)	
3日(木)	
4日(金)	
5日(土)	
6日(日)	
7日(月)	
8日(火)	
9日(水)	㊦ 冬の町民ニコニコ健診 本別中央会館 受付9:00～10:00
10日(木)	㊦ あったかさロン 本別中央会館 14:00～15:00
11日(金)	
12日(土)	
13日(日)	
14日(月)	
15日(火)	㊦ バンビ教室 総合体育館 9:30～

※行事日程等について、施設等の都合により変更となる場合がありますので、行事に参加される場合は、事前に担当課へ確認をお願いします。

- ◆お問い合わせ先略称◆ ㊦ 役場民生課 (TEL 7-5290) ㊦ 役場保健福祉課 (TEL 7-5291) ㊦ 役場税務課 (TEL 7-5292)
 ㊦ 役場水産経済課食と観光推進室 (TEL 7-5293) ㊦ 役場企画振興課 (TEL 7-5297)

休日当番医については新聞等で確認するか、北海道救急医療情報案内センター (TEL: 0120-20-8699 (フリーダイヤル)、011-211-8699 (携帯電話・PHS)) までお問い合わせください。

■発行／鹿部町
 ■編集／企画振興課広報広聴係
 〒041-1498
 北海道茅部郡鹿部町字鹿部252番地1
 TEL: 01372-7-5297
 FAX: 01372-7-3086
 Eメール: kikaku@town.shikabe.hokkaido.jp
 ホームページ
<http://www.town.shikabe.lg.jp>
 ■印刷／(有)三和印刷

(注)お誕生、おくやみ欄についての掲載は、ご家族等の掲載承諾を頂いて載せております。

川村 氏
 田村 名
 政 逸さん 六〇歳 本別
 川村 政 逸さん 六〇歳 本別
 川村 政 逸さん 六〇歳 本別



おくやみ
 もうしあげます

世帯と人口

令和3年12月1日現在
 () は前月比です

世帯数 1,849世帯 (-12)
 男 1,781人 (-4)
 女 1,946人 (-7)
 計 3,727人 (-11)

●65歳以上の人口 1,470人
 高齢化率 39.4%

ひ・と・り・の・と

▼《今月の町史はお休みです》
 新年明けましておめでとうございませう。新型コロナウイルス感染症もまだ落ち着かない状況が続いていますが、町民の皆さんに広報誌で元氣をお届けできるように頑張りますので、本年もどうぞよろしくお願ひします。

皆さん、お正月はどのようにお過ごしでしょうか？私は初詣に行ったり、お家でゆっくりしたり、初売りに行ったりして、お正月を楽しんでいます。昨年は新型コロナウイルス感染症の影響で何もできませんでしたが、今年はまだ少し正月らしいことを楽しみたいですね。

先日、しかべ幼稚園でもちつき会があり、写真撮影に行ってきました。幼稚園の中は炊き立てのもち米の甘い香りが充満していて、餅をつく前からお腹が空いてしまいました。園児たちの餅をついている姿や食べている姿が可愛くてとてもほっこりしました。我が家でも久しぶりに家族で正月に餅をついてみようかな(白と杵あったかな?)。皆さんも楽しいお正月をお過ごしください。



今年役場前に設置された「ゴールドポスト」から友人に年賀状を出してみました。(すずき)