



2001

いっぴ

No. 367 号 6月号

祝百歳! おめでとう 能戸ツマさん



能戸ツマさん (満100歳)

鹿部町一番の長生き

おばあちゃん

いつまでも

長生きしてください。



4男御夫婦の能戸幸三さんと妻のチサさん おばあちゃんを囲んで記念撮影

ご 紹 介

去る、6月4日、能戸ツマさんが、満百歳の誕生を迎え、渡島福祉会において、「満百歳を祝う会」を行いました。

能戸さんは、明治34年（西暦1901年）6月3日、当町にて出生し、4男4女のお子さんに恵まれ、現在、渡島福祉会特別養護老人ホームに入所されております。

孫、ひ孫が合わせて35人おります。

会場では、町の百歳祝い金条例に基づき、松本町長から祝い金が手渡され、「鹿部町開町以来、百歳の記録は少なく、能戸さんで2人目となりました。」と祝辞が述べられました。

この後、能戸さんの略歴や食べ物などにも好き嫌いが無いことやこだわりのない大らかな性格であることなど能戸さんの長寿の秘訣が紹介され、同入所者の方々から心温まる労いの言葉や花束の贈呈などもありました。

いつまでも、長生きして下さい。

向き合っていますか こどもの心。

……7月は「青少年の非行問題に取り組む全国強調月間」

受け止めていますか 非行のサイン。

青少年による殺人や暴力などの凶悪事件をはじめ、薬物乱用、性非行、いじめなど、子どもたちをめぐる諸問題が深刻化しています。それまでまったく問題行動の見られなかった子どもが、突然ナイフで人を傷つけるなど「いきなり型」の非行の増加も注目されています。

しかし、そうした非行に走る子どもたちは、本当に「なんの問題もなかった子」だったのでしょうか。子どもたちのさまざまな態度や行動に、心の揺らぎを読み取れる危険信号、いわゆるサインが込められてはいなかったでしょうか。

親をはじめ、周囲の大人たちに求められている



気持ちを言葉で表現させることが大切

「難しい年ごろだから好きにさせておこう」といった安易な理解をせず、表情、言葉、健康状態、生活サイクル、交遊関係など、あらゆる側面のさまざまな兆候から子どもの変化を受け止めることが大切です。

のほ、日ごろから子どもの中にきちんと向き合い、子どもの声に耳を傾ける姿勢です。

注意！夏休みの解放感

学校が夏休みになる七〜八月は、その解放感から子どもたちが非行に走ったり犯罪被害に遭ったりする機会が増える時期です。内閣府では毎年七月を「青少年の非行問題に取り組む全国強調月間」と定め、非行防止や有害環境浄化に関する国民意識の高まりを目指しています。この強調月間の機会に「非行を防ぐ」を特集しました。

DATA

2000年の少年非行 (資料/警察庁)

- 刑法犯少年は13万人
昨年全国で検挙された刑法犯少年は13万2,336人。前年に比べて6.6%の減少でした。凶悪犯(殺人、強盗、放火、強姦)は2,120人で前年比5.2%の減少ですが、4年連続で2千人を超えています。粗暴犯(傷害、恐喝など)は1万9,691人で、前年比23.6%増で1988年以降最悪を記録しました。覚せい剤乱用少年は1,137人で前年比14.2%の増加です。
- 少年の犯罪被害も深刻
少年の凶悪犯被害は、1,916件(前年比19.8%増)、粗暴犯被害は2万3,487件(36.0%増)、性犯罪被害5,608件(28.4%増)とすべて増加しています。児童虐待事件も増えています。昨年は186件(55.0%増)で検挙人員は208人(60.0%増)。死亡した児童は44人(2.2%減)です。

少年凶悪犯(殺人・強盗)の推移

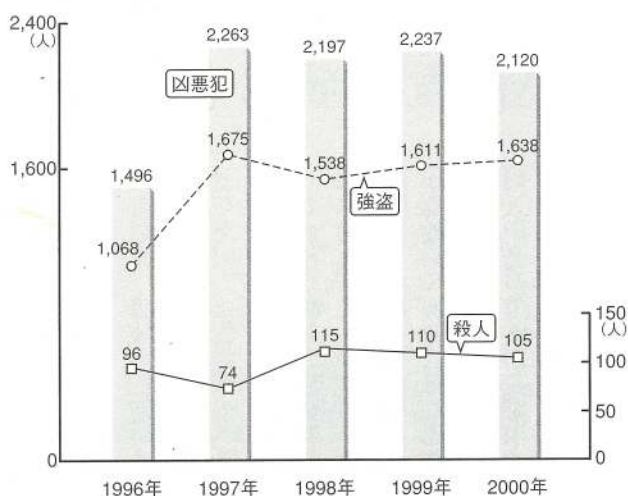



次のような行動や態度は、子どもの心の健康に問題が生じているときに現れやすい兆候の例です。



監修 / 黒沢幸子 (臨床心理士)

暴力 子どもが衝動的に暴力をふるう理由については、さまざま意見があります。子どもに我慢を教えなかった、大人が感情的にしかつたり暴力をふるったりした結果として子どもも同じよう行動する、などの声です。その一方で、自分の気持ちを言葉にするのが苦手なため、怒りや不安、ストレスを安易に暴力で表現するという一面も指摘されています。

子どもが自分の感情を言葉で表現できるように、子どもの話をじっくりと聞く時間を大切にしてください。

薬物乱用 覚せい剤やLSDなどの薬物を青少年が乱用する事例も目立っています。好奇心から手を出す例が多いようですが、日常生活に不安や不満、さびしさなどを抱えている子どもほど薬物の誘惑を退けることが難しいといわれます。「スピード」「エス」などといった薬物の呼び名や、「ダイエツト効果がある」「勉強がはかどる」といったウソに惑わされてしまう例もあるようです。

家庭でも、普段から薬物の怖さを話し合える雰囲気をつくり、誘いを受けてもきっぱりと断れるように、子どもたちに意識づける必要があります。

性非行 遊ぶ金ほしさで自理性を売る少女

私たちは、しばしば「援助交際」という言葉に変えて抵抗感を薄めているようです。しかし、その実態は売春にほかなりません。一方で、親の愛情不足を感じて、さびしさの代償行為として自分に優しくしてくれたたり甘えを受け入れてくれたりする相手を求めるケースもあります。

家庭では性的話題がタブー視されがちですが、安易な性的交渉がいかに自分を傷つける行為であるのか、思春期を迎えた子どもと話し合ってみる機会も必要です。

いじめ 他人の体や心の痛みを感じ取れないまま成長してしまった子どもは、ちょっとしたきっかけで「いじめられる子」になってしまいます。周囲の大人が「いじめは絶対に許されない」という強い認識に立って、人の嫌がることはしない、させないということを、しっかりと子どもに守らせてください。

いじめられる側の子は、自尊心から親や教師に訴えず、なんでもない様子をよそおって明るくふるまうことがよくあります。大人から見えにくく、歯止めのないままエスカレーターしてしまいがちなのが最近のいじめです。

自分の子どもがいじめられていることに気づいた場合は、まず子どもの話をよく聞き、なるべく早く学校の先生やスクールカウンセラーなどに相談してください。



●くろさわ・さちこ 臨床心理士。目白大学助教授。1981年からカウンセラーとして活躍し、現在はスクールカウンセラー育成に力を注ぐ。ドラマ『R-17』（テレビ朝日系）の監修も務める。共著に『臨床心理士のスクールカウンセリング』など。小・中・高校生の3人の子の母親。

わたしたち「スクールカウンセラー」は、生徒のご両親からお話を聞いたり相談を受けたりすることもよくあります。そうした場で見えてくるのが、子どもに対して、ある形式で話しかけている親が多いということです。

専門用語ではダブルバインド（二重拘束）と呼び、同時に異なるメッセージを子どもに伝えてしまうことをいいます。例えば「自分の判断で行動しなさい」と言う一方で、最終的には「お母さん（お父さん）の言うとおりにしなさい」と子どもをコントロールしてしまうことです。

子どもをダメにする

黒沢 幸子 さん スクールカウンセラー

危険なコミュニケーション

ものわかりよく子どもの自主性を尊重するとしつつも、意に沿わない方向に進もうとすると、「ダメ！」と妨害するのです。

子どもはこのパターンを繰り返されると、自由にしているのか親の判断を待つべきなのか、混乱します。やがては「結局、思うとおりにさせたいんだらう」と、反抗心も芽生えます。極端な場合は、親の束縛から逃れようと暴力に走ったり、親の庇護から抜け出せずに「引きこもり」化したりすることがあるかもしれません。親の側にそんな意識はなくても、実は、子どもをキレさせかねない危険なコミュニケーションスタイルなのです。

多少の差はあれ、ダブルバインドはこの家庭でも行われています。子どもが小さい時にはいいのですが、成長に伴って減らしていかなければなりません。これに対して、昔の親の多くはシングルバインド（単拘束）でした。「これ

が家の方針だ。従いなさい」というものです。もちろん反抗して家を飛び出す子どももいたでしょうが、少なくとも親のメッセージは一貫していて、子どもは混乱せずに、親に従うかそうでないかを考えられたのです。

ほかに「ほらほら危ないよ」などと手回しよく誘導して、子どもが自ら危険や失敗を体験する機会を奪ってしまう「先取りコミュニケーション」も、多用すると子どもの健全な成長を妨げます。また「先生がこう言っているから」などと親が自分の意見でなく他人の言葉で子どもを縛ろうとする「責任転嫁のコミュニケーション」は、親への信頼感を損なわせる要因となります。

いずれにしろ、大人が一貫した自分自身の意見を持つとともに、子どものさまざまな体験と試行錯誤の機会を大切にしてこそ、子どもたちは安心して、しっかりした人格や判断力を築くことができるのです。

（談）

悩みや不満、話してみよう スクールカウンセラー 親さんの相談にも応じてます

学校内に設けられたカウンセリング室などで、訪れた子どもたちの話を傾け、必要に応じた助言を行うのがスクールカウンセラーです。

小・中・高校に派遣されているスクールカウンセラーは、臨床心理士、精神科医、大学教授（心理学）などの資格をもつ心の専門家です。

生徒の悩みや相談にこたえるほか、教師や保護者からの相談にも応じて、助言などをすることがあります。

まだすべての学校にいるわけではありませんが、国では今後さらにスクールカウンセラーの派遣校を増やしていく方針です。

このほか、「心の教育相談員」が配置されている学校もあります。スクールカウンセラーのいない中学校を中心に、地域の実情に詳しい教員O Bなどが学校で相談員を務め、生徒たちと一緒に悩んだり考えたりすることで、子どものストレスを解消したり、心の安らぎを与えたりする役割を果たしています。

スクールカウンセラーは全国で約二千二百五十校の公立小・中・高校に、心の教育相談員は約七千七百校の公立中学校に配置されています（平成十二年度）。

高橋浅雄氏（元議会議員） 勲六等单光旭日章を受ける

— 永年にわたる議員活動が認められ —

高橋さんは、昭和四十四年二月、地域住民の信望を集め推されて鹿部村議会議員に初当選以来、昭和六十年二月までの四期十六年間の永きにわたり、常に地方自治伸展の推進役として卓越した指導力、統率力をもって円滑かつ能率的な議会運営に大きく尽力されました。

この間、議会建設常任委員会委員長などの要職を歴任し、当時の村の生活環境の充実に熱意を注ぎ、村営住宅の建設、村道の改良整備、町財政の健全化、防災対策、福祉対策など住民の生活安定と社会福祉

の向上を提唱し、町政の進行発展のため住民のパイプ役としても、その手腕と職責を遺憾なく発揮されました。

さらには、鹿部町（村）農業委員会会長・鹿部町（村）監査委員等も歴任され、農業者の地位向上、地方自治の円滑な運営に寄与され、その功績は多大であります。

高橋さんにおかれましては、今後も町発展のため、地域住民の良き相談役として、益々ご活躍をされますことを、ご祈願いたしております。
この度の、受賞、誠にありがとうございます。



町長杯パークゴルフ大会結果並びに今年度開催予定についてお知らせ

本年度も町長杯争奪パークゴルフ大会を皮切りに、各団体主催の大会を予定しておりますので、ふるってご参加ください。5月20日、晴天の下、開催いたしました、町長杯の結果は以下のとおりでした。

- 一般男子の部 **優勝** 原田正和さん(宮浜) **準優勝** 田畑 仁さん(本別) **3位** 小田民生さん(鹿部)
- 一般女子の部 **優勝** 田中艶子さん(宮浜) **準優勝** 小山幸子さん(鹿部) **3位** 上野光子さん(宮浜)
- シニアの部 **優勝** 福村直志さん(鹿部) **準優勝** 長谷川恵美子さん(鹿部) **3位** 樋口哲雄さん(本別)

★今年度開催予定(パークゴルフ)大会★

- 7月15日(日) 鹿部商工会PG大会
- 8月5日(日) JOMO石油PG大会
- 8月19日(日) 長谷川建設幸雄会主催PG大会
- 8月26日(日) 鹿部地区連合チャリティーPG大会
- 9月2日(日) 鹿部町ライオンズクラブPG大会
- 9月16日(日) 鹿部町町内会連合会PG大会
- 9月23日(日) 3町交流親善PG大会
- 9月30日(日) 鹿部町建設業協会PG大会
- 10月8日(月) NHK杯争奪PG道南選手権大会
- 10月14日(日) 鹿部町体育協会長杯争奪PG大会

※ 主催者の都合により、調整中の大会もあります。また、日程が変更となる場合もございますので、ご了承がいます。お問い合わせは総合体育館〔7-3988〕まで



町長杯優勝者の皆さん(原田・田中・福村さん)



晴天の下で、ナイスショット!

テーマ

5/27 体育祭

燃える闘魂!!

力いっぱい競技を
行いました。

～ 中学校特集 ～

カ
ワ
コ
ロ
ア
イ



学校長 あいさつ



長縄とび (全学年団体種目)

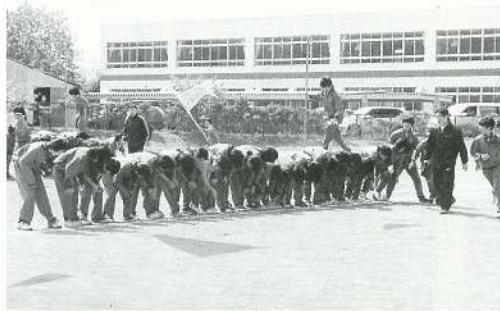

荒波をこえて (全学年団体種目)



生徒代表宣誓 (3年生代表)



1年生 ・ 2年生 ・ 3年生

100m走 (個人種目)



今年のホタテはデッカイぞ!! (全学年団体種目)



10人11脚 (全学年団体種目)



応援合戦の様

校長 あいさつ



自然とのふれあい活動「大きく育ってくださいね。」

鹿部中学校1年生 入学記念植樹祭

—5月18日(字本別学林にて)—



SL函館大沼号「さよならせしモニー」

町民の歓声と鹿部中学校吹奏楽部員による演奏に見送られ「ファイナル運行」!!

—6月10日(鹿部駅にて)—

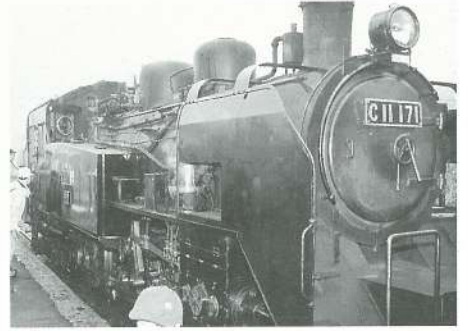



はまなす団地の改善された箱ブランコ

公園遊具は楽しく安全に

公園遊具は、遊び方によって楽しいはずの遊具も危険なものになりますので、箱ブランコを始めブランコ、すべり台、鉄棒など公園遊具の正しく安全な使い方を家庭で指導していただくようお願いいたします。

また、地域の皆様には、子供たちに正しい使い方の声かけをお願いいたします。

なお、幼児については、保護者同伴で遊んでいただくことが必要と思われるので、併せてお願いいたします。

茅部地区衛生施設組合からのお知らせ

この度、茅部地区衛生施設組合では、し尿処理施設から出る汚泥ケーキを肥料として利用していただくため、農林水産大臣に普通肥料（おてい1号）として登録を完了致しました。肥料については、無料で提供致しますので、お気軽に、ご利用下さい。汚泥肥料の積載要領は下記のとおりです。

☆平日（月～金曜日）

- ・普通トラック⇒当組合のタイヤショベルで積み込み可能。
（但し、事前に電話確認）
- ・軽トラック⇒車両損傷のおそれがあるので、各自手積。
- ・その他⇒各自手積みとなります。

☆土曜日・日曜日・祭日

- ・すべて手積みとなります。

お問い合わせ先…………茅部地区衛生施設組合 TEL (01374) 8-3320番

国民年金のお知らせ

キチンと保険料を納めている方、正しい手続きをしている方はこんなとき年金を受けられます。

年金マン21

～不審電話～

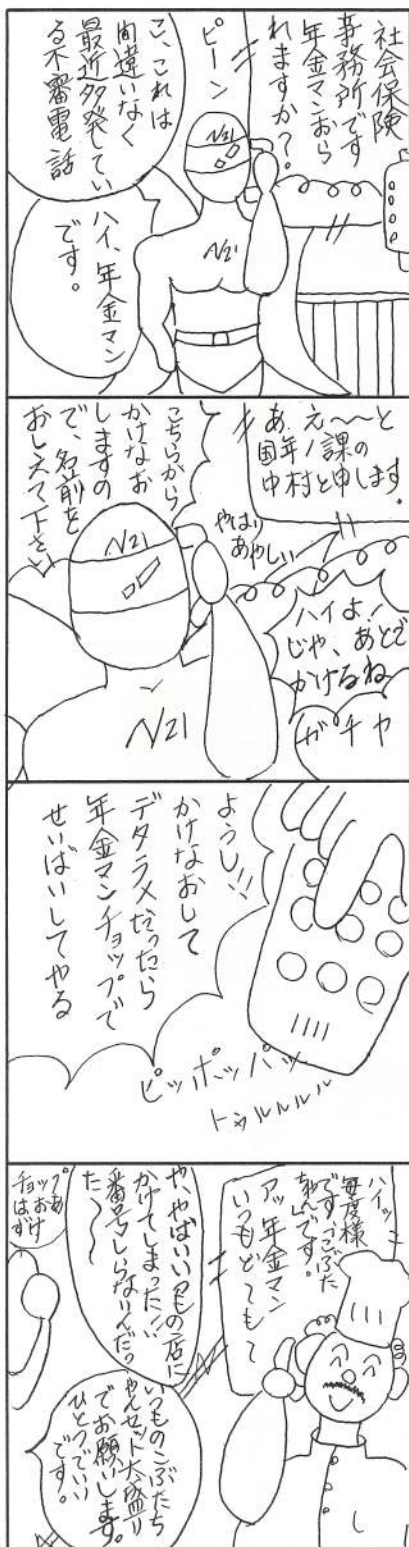

老齢基礎年金

65歳になったとき

年金額 804,200円

※未納や免除期間があるときは、次の式で計算した額となります。

$$804,200円 \times \frac{\text{保険料納付月数} + \text{保険料免除月数} \times 1/3}{\text{加入可能年数} \times 12\text{カ月}}$$



障害基礎年金

病気やケガで障害者となったとき

年金額 ・ 1級障害 1,005,300円

・ 2級障害 804,200円

※障害基礎年金の受給者によって生計を維持されている18歳に到達した以後の3月31日が経過していない子、または20歳未満で1・2級の障害がある子がいるときは、次の額が加算されます。

〈子の数〉	〈加算額〉
1人目・2人目	各 231,400円
3人目以降	各 77,100円



遺族基礎年金

妻・子を残して亡くなったとき

年金額 ・ 妻と子1人 804,200円

・ 妻と子2人 1,267,000円

・ 子のみ1人 804,200円

・ 子のみ2人 1,035,600円

※子の年齢の要件は障害基礎年金の場合と同じです。



プライバシーを揺るがす悪質電話

～不審電話にご注意を！～

最近、不審電話が連続発生しています。

電話の内容は、社会保険事務所あるいは社会保険事務局の名をいつわり、オンラインが故障したなどを理由に、ご主人・子供さんの勤務先・会社の電話番号・携帯電話の番号などを聞き取りしています。

社会保険事務所などでは、個人のお宅に電話をして、家族の方の勤務先などをお聞きするようなことはありません。

このような、不審電話がありましたら、その場で答えることのないようにしていただき、プライバシーが侵害されることのないようご注意ください！

北海道社会保険事務局 TEL 011-204-7000

健康へのページ

一生、自分の歯で健康を噛みしめましょう

40歳を過ぎる頃から歯を失う人が増えてきます。厚生労働省調査によれば、高齢者の35%以上が自分の歯が1本もないという結果がでています。これでは、せっかく長生きしても健康は保てません。

歯を失うとまず、噛む力が落ちます。歯の健康な人の噛む力を100%とすると、第一大臼歯がなくなった場合、平均50~60%に低下し、複数の歯が抜けると数%まで落ちてしまいます。

また、義歯を使った場合、その種類や数にもよりますが、噛む力は自分の歯の20%程度に落ちてしまいます。総入れ歯になれば、歯ぐきを広く覆ってしまうので、味覚も衰えてしまいます。

食べることは、健康のみならずと同時人生の大きな楽しみでもあります。

いつまでも自分の歯でおいしく食べて、潤いのある人生を送りましょう。

歯の健康チェック

- ① 虫歯や歯槽膿漏などの歯の病気はありませんか。
- ② 歯を抜いたまま放置していませんか。
- ③ 入れ歯はピッタリ合っていますか。
- ④ かみ合わせは正常ですか。
- ⑤ 毎日きちんと歯をみがいていますか。
- ⑥ ストレスはたまっていませんか。
- ⑦ バランスのとれた食生活を送っていますか。
- ⑧ 定期的に歯の健康診断を受けていますか。



5月24日(木)に行われた3歳児健診で次の3名のお子さんは、おし歯が1本もありませんでした。これからは歯みがきをして、おし歯をつくらないようにしましょう。



字大岩 山田 冴輝くん
(保護者) 光彦さん



字宮浜 神 翔くん
(保護者) 聡さん



字宮浜 澤田 桃香ちゃん
(保護者) 慎一さん

7月の保健事業

6日(金)	1歳6か月児健診 受付13:00~13:30 総合体育館保健室	19日(木)	バンビ教室 受付10:00~
11日(水)	赤ちゃん健診 受付13:30~14:00 総合体育館保健室	25日(水)	健康相談 受付14:00~16:00 老人いこいの家
18日(水)	健康相談 受付14:00~16:00 老人いこいの家	27日(金)	風疹ワクチン予防接種 受付13:30~14:00 総合体育館保健室

費 の し く み

特
集
保
険

加入者は 収入などに応じた 保険料を負担します

保険料の額や納め方は、医療保険の種類や本人の所得によって異なります。

● 健康保険

健康保険の保険料は、加入者の給料の額（ボーナスを除く）に保険料率をかけたものになります。その保険料は原則、事業主と加入者とで半分ずつ負担しますが、健康保険の場合、事業主の負担割合を増やすことができるようになっていました。現在、政府管掌健康保険の保険料率は8.5%となっており、健康保険組

合などの保険料率は組合ごとに異なっています。また、加入者は本人負担分の保険料を給料から天引される形で、保険料を納付します。

● 国民健康保険

所得、資産に応じて額が決まる応能割の部分と、被保険者1人当たり、世帯当たりの定額の応益割の部分から成り立っています。

この2つの部分の割合は基本的には1：1ですが、市区町村によって異なります。国民健康保険では保険料の全額を加入者本人が負担しますが、加入者の負担が過重にならないよう、1年間に納める保険料には上限が設けられています。

健康保険の保険料



国民健康保険の保険料

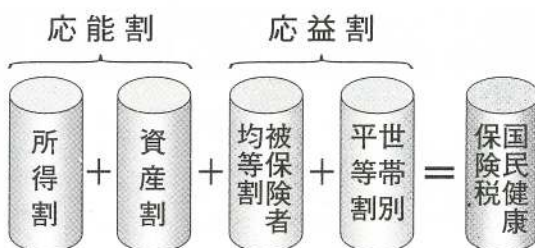

医療保険の基礎知識②

医療

医療保険の財源は 保険料と公費負担で 支えられています

医療保険制度は、加入者が保険料を保険者（保険を運営している機関のことで、市区町村や健康保険組合が該当します）に納め、病気やけがで医者にかかる時、医療費の一部のみを窓

口で負担することで、診察などのサービス（給付）を受けられるしくみです。

残りの医療費はすべて医療保険が負担するわけですが、その医療保険の財源は、加入者が納める保険料と国や地方の公費（税金）となっており、医療費のすべてをわたしたち自身が負担しているということになります。

◆国民医療費の構造（平成10年度）

国民医療費 29兆8,251億円
1人当たりの医療費 235,800円

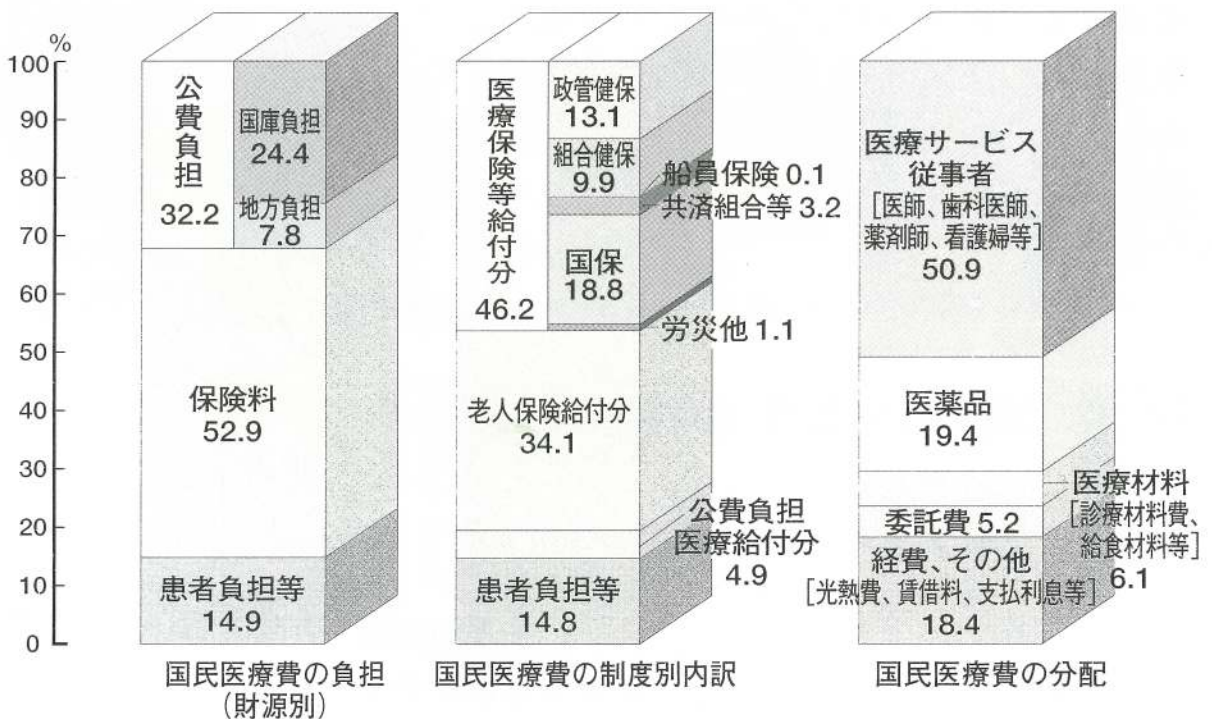

ごぞんじですか?

「検察審査会」

皆さんの中で盗難・詐欺・横領・交通事故などの被害を受けて、警察や検察庁に訴えたが検察官が犯人を不起訴処分（裁判が開かれないこと……刑事裁判は、原則として、検察官が起訴した事件のみ行われることになっています。）にしたのは納得できないと思っている方は、おられないでしょうか。

こんな不満をもっている方のために検察審査会があるのです。

検察審査会は、有権者の中から「くじ」で選ばれた11人の検察審査員が、国民を代表して、検察官の不起訴処分の当否を審査することを主な仕事としています。

このような制度は、世界に類を見ない貴重なものがあります。審査の申立てには一切費用はかかりませんし、また、秘密は固く守られますのでお気軽に下記へご相談ください。

なお、函館検察審査会事務局では、検察審査会の役割を紹介したビデオを無料で貸し出しております。ご希望の方は、事務局までご連絡ください。

お問い合わせ先

〒040-8601 函館市上新川町1-8
 函館地方裁判所内 函館検察審査会事務局
TEL 0138-42-2151

ゆめ! 夢! ユメ! サマージャンボ宝くじ 発売のお知らせ

サマージャンボ宝くじの賞金は、
 前後賞合わせて**3億円**
1等賞は2億円(前後賞各5,000万円)
2等賞で1億円

★発売期間

平成13年7月16日(月)～8月3日(金)まで

★抽選期間

平成13年8月14日(火)

★当選に伴う支払い開始日

平成13年8月20日(月)からです。

1億円以上の高額当選者が昨年の倍になりました。
 (88人から176人) 購入には、予約券は不要です。
 また、通信販売でも購入できます。宝くじの収益金は市町村の明るく住み良い街づくりに使われます。

お知らせ

昨年のサマージャンボ宝くじ(第411回全国自治宝くじ)の時効(平成13年8月20日)が迫っておりますので、ご確認願います。

発行/鹿部町 編集/企画管財課 製作/榎久保内印刷所

松本	中村	氏名
豊	さき	名
五	八	享年
九	五	年
本	本	住所
別	別	所



おくやみ
もうしあげます

田村	佐木	若藤	中山	村島	高田	澤本	酒谷	中村	氏名
都	健	琴	遥	昂	海	拓	尚	麗	太
雲	祐	美	翔	大	月	海	希	香	一
公	正	一	紀	吉	博	登	敦	浩	保
則	一	也	彦	敏	弘	信	登	敦	一
宮	宮	大	宮	鹿	本	宮	本	宮	住
浜	浜	岩	浜	部	別	浜	別	浜	所



おたんじょう
おめでとう

世帯と人口

平成13年5月31日現在
 ()は前月比です

世帯数	1,675世帯 (+1)
男	2,417人 (+11)
女	2,493人 (+4)
計	4,910人 (+15)

戸籍の窓

海にひらこう われらの未来

海の日 7月20日
 海の旬間 7月20～31日



国土交通省

鹿部町ホームページアドレス

<http://www.town.shikabe.hokkaido.jp/>