



2021

「かま」

No. 603号 3月号



手作りのお面が

～豆まき会(しかべ幼稚園)～

～今月の主な内容～

- 町長就任あいさつ..... 2P
- 鹿部町議会議員選挙 町議会議員9名が決まる..... 3P
- 鹿部町食生活改善推進協議会だより..... 6P
- 鹿部町地域包括支援センターからのお知らせ..... 7P
- A級(永久)グルメ関連事業「新たな魅力発見“山の幸「タラの木」を知ろう!!」... 10P
- 鹿部町奨学資金の貸付について..... 11P
- 鹿部町長選挙及び鹿部町議会議員選挙における選挙公報について... 12P
- 函館税務署からのお知らせ..... 13P

笑顔あふれ、光り輝く町を！

鹿部町長選挙

もりた あきひこ
盛田 昌彦 氏 当選



就任あいさつ

2月19日任期満了に伴う鹿部町長選挙は、2月2日に告示され、現職の盛田昌彦氏が無投票により当選されました。今月号では、2月22日開催の令和3年第1回鹿部町議会臨時会で述べられた盛田町長の就任あいさつから町政運営にあたっての基本姿勢をご紹介します。

この度の鹿部町長選挙におきまして、町議会議員の皆様はじめ町民皆様の温かいご支持、ご支援を賜り、無投票当選という栄に浴することが出来ました。

皆様方の温かいご厚情に深く感謝とお礼を申し上げる次第であります。

これまで以上に自らを律し、初心を忘れることなく、私の全てで町行政を進めて参りますことをお誓い致すところでございます。

この4年間、皆様方の絶大なるご協力のもと、鹿部新時代を切り

拓く、水産や産業振興をはじめ、福祉、子育て、公共交通、エネルギー、防災など、様々な事業や仕組みづくりをスタートさせていただき、その事業、全てをしつかりとやり抜くことが私の役割であり、使命だと心を新たに致したところでございます。

2期目におきましても、まずは水産業と地元企業をなんとしして、守り抜くために、各種支援事業の継続、充実を図り、改めて、福祉とデジタルもまちづくりのど真ん中に置き、子育て負担ゼロへの挑戦や地域公共交通の充実を図りながら、誰もが安心して暮らせる共生社会を目指して参ります。

また、昨年策定いたしました、鹿部町産業連携ビジョンに基づき、A級（永久）グルメ構想の理念のもと、山菜、ジビエ、地熱利用、地元食材による商品開発など、町民、全員参加のかけ声のもと、新たな事業、新たな雇用を創出して参りたいと考えております。更には、道の駅を拠点とした観光事業やふるさと納税事業にも、引き続き力を注ぎ、「稼ぐ自治体」「稼げる地域」を意識しながら、生産から消費までの全てを顔

の見える「かたち」で繋ぎ、みんなで支え合い、地域でお金やありがとがぐるぐる回ると回る、町民お一人お一人が主役の「地域循環型経済」構築に挑んで参ります。

町民、誰もが、助けて欲しい時に、助けて欲しいと言える、誰かが必ずそばにいる、そんな、先人たちが築き上げてこられた、あつたかくて、温もりのある、笑顔あふれ、光り輝くまち、ふるさと鹿部を皆様とともに、守り続けて参りたい、そう決意を新たに致した所でございます。

具体的な所信につきましては、3月の定例会にて申し上げます。いただきますが、今後とも、議員各位、並びに町民皆様方の絶大なる、ご支援とお力添えを賜りますよう、心より、お願い申し上げますとともに、まだまだ微力ではございますが、私の「この体」と「この魂」の全てで、町政運営に臨みますことを再度、皆様にお誓いし、就任のご挨拶とさせていただきます。

鹿部町議会議員選挙 町議会議員9人が決まる

2月19日任期満了に伴う鹿部町議会議員選挙は、2月1日に告示され、次の9人が無投票により当選されました。

また、2月22日には令和3年第1回鹿部町議会臨時会が開かれ、議長や副議長などの議会構成が決定されました。

民生文教常任委員会委員
佐藤 頼 幸 (73)



副議長 川村 裕 司 (71)
民生文教常任委員会委員
議会運営委員会副委員長



議長 中川 一 (71)
民生文教常任委員会委員



吉 英 樹 (67)
総務経済常任委員会副委員長
議会運営委員会委員長
鹿部町監査委員 (議会選出)



三 谷 百十樹 (51)
民生文教常任委員会副委員長



千葉 光 義 (76)
総務経済常任委員会委員長



浦 梅 吉 (77)
総務経済常任委員会委員



高 橋 茂 夫 (74)
民生文教常任委員会委員
議会運営委員会委員



船 橋 敦 子 (69)
総務経済常任委員会委員
議会運営委員会委員





最近のできごとをお知らせします

ありがとうございました

旧鹿部ライオンズクラブから 寄附をいただきました

2月10日(水)、旧鹿部ライオンズクラブから、町へ70万円の寄附をいただきました。

当クラブは、37年間、地域に奉仕する団体として活動してきましたが、昨年12月30日をもって解散しました。

寄附金は、役場新庁舎や教育施設に設置する備品の購入など、利用者のために活用させていただきます。



受賞おめでとうございます

令和2年度 鹿部町教育委員会表彰式

令和2年度鹿部町教育委員会表彰式を、1月20日(水)、中央公民館において開催しました。

この表彰は、本町の教育推進のために貢献し、実戦活動に顕著な成績をあげた方や団体に贈られるもので、本年度は社会教育表彰勤労青少年優良賞を片石鈴那さん、社会教育功績賞を中谷清美さんが受賞されました。

《社会教育表彰勤労青少年優良賞》

受賞された片石さんは、渡島リハビリテーションセンター生活支援員として勤務しています。職場の上司、同僚はもとより施設利用者からの信頼も厚く、介護福祉士資格取得を目指し、専門知識と介護技術等の向上に努め、他の職員の模範となっていることが主な受賞理由となりました。



《社会教育表彰社会教育功績賞》

受賞された中谷さんは、鹿部町読書推進委員を平成24年から委嘱され、現在は委員長として子ども読書推進計画の策定のほか、読書感想文コンクールや図書室の利用向上に向けた取組を行い、本町の読書活動の推進に大きく貢献しています。また、平成28年から鹿部町学校運営協議会委員を兼務し、読書活動における学校間連携の充実に向け、尽力されていることが主な受賞理由となりました。



かたし れな 片石 鈴那さん



なか や きよみ 中谷 清美さん

(広告)

SUNpot メーカー希望小売価格より

ボイラー 各種 50% OFF!!

3月末日迄 ※工事費別途

大特価! SUNpot ストーブ 各種

(株)ワタナベ電器 見積無料 亀田郡七飯町 字大沼町817-4 ☎ 0138-67-2250

※ホームページからのお問合せもOKです! ワタナベ電器 大沼 検索

こんにちは保健師です。

今月の担当は、藤森 裕美です。

「脳卒中にご用心」

近年、脳卒中の死亡者は減少していますが、患者数は増加しています。脳卒中で倒れると後遺症が残ることが多く、寝たきりの原因にもなるため、油断は禁物です。脳卒中は、全く健康な人に起こることはまれで、たいていは何らかの病気を持っている人に起こりますので、日頃から脳卒中に関心を持ち、定期的に検診を受け健康管理をしていくことが重要となります。

脳卒中は寝たきりの原因の第1位

脳卒中の大きな問題は、寝たきりとなることです。厚生労働省の調査によると介護が必要となる原因の約4分の1を占めています。

脳卒中は生活習慣病でつくられる

脳卒中には、生活習慣病の中でも特に高血圧と深い関係があります。高血圧の状態が続くと、脳卒中の直接の引き金となる動脈硬化や心房細動を招いてしまいます。健診などで高血圧と言われても、自覚症状がほとんどないために、「たかが高血圧」と放置してしまう場合もあるため、油断は禁物です。

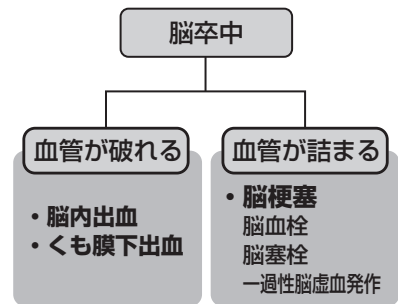

脳卒中を防ぐためには・・・

- 1 高血圧を予防しましょう。
- 2 糖尿病を予防しましょう。
- 3 心房細動が見つかり次第すぐ受診しましょう。
- 4 タバコをやめましょう。
- 5 アルコールの飲みすぎに注意しましょう。
- 6 脂質異常症を予防しましょう。
- 7 塩分・脂肪の過剰摂取に注意しましょう。
- 8 運動を生活に取り入れましょう。
- 9 肥満を解消して標準体重に近づけましょう。
- 10 脳卒中かな？と思ったらすぐに病院へ行きましょう。



受診を控えていませんか「町民ニコニコ健診～特定健診」！

～鹿部町国民健康保険に加入の40歳～74歳の皆様へ～

令和2年度の鹿部町の
特定健診受診者数
190人!
(令和3年1月末現在16.6%)

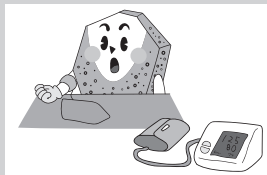

昨年度の鹿部町の
特定健診受診者数
254人!
(受診率23.2%)

昨年と比べ、特定健診の受診者数が減少しています。新型コロナウイルス感染症による受診控えの影響も考えられます。健診は不要不急となりませんのでこの機会に受診し、ご自身の健康状態を確認しましょう。

～個別健診の申し込みは、随時受付しています～

※申し込み先 役場保健福祉課 保健推進係 (TEL: 7-5291)

鹿部町子育て世代包括支援センターからの おしらせ

町では、鹿部町子育て世代包括支援センター（母子保健型）を役場保健福祉課に開設しています。

子育て世代包括支援センターは、妊娠・出産・子育てに関する様々な相談に応じ、安心して妊娠期から子育て期までを過ごせるよう、切れ目ない支援を目指します。

また、相談に対して保健師や管理栄養士等が来所相談のほか、電話相談や家庭訪問を行い、相談内容に応じて適切な機関と連携し、必要な情報やサービス提供、関係機関の紹介などを行います。

不安なことや悩みがあるときは1人で悩まずに、お気軽に子育て世代包括支援センターにご相談ください。

【お問い合わせ先】

役場保健福祉課（子育て世代包括支援センター）

○開設時間 月～金曜日 午前8時45分から午後5時30分まで

※祝日、年末年始は除きます

○電話 7-5291（保健福祉課直通電話）



鹿部町食生活改善推進協議会だより



～「会員自主学習会」を開催しました～

令和2月12月7日月曜日、中央公民館において会員の今後の活動のための自主学習会を開催し、「ガトーショコラ」のレシピについて共有しました。

本会では、小学生のお子さんとその保護者の方を対象とした「おやこ食育料理教室」を開催していますが、新型コロナウイルス感染症予防のため、今年度は中止とさせていただきます。その代わりに、ひな祭りや卒業、入学など様々な行事や日頃のおやつにおすすめのレシピをご紹介します。ぜひ、お試しください。

食生活改善推進協議会では、今後も食育に関する活動を実施する予定ですので、ぜひご利用ください。

『ガトーショコラ』

材料（15cm型）

卵	2個
チョコレート（ブラックでも可）	85g
無塩バター	85g
薄力粉	60g
グラニュー糖	60g
粉砂糖	少々

《1人分栄養価》

エネルギー	:290kcal
たんぱく質	:6.3g
脂質	:18.6g
炭水化物	:25.6g

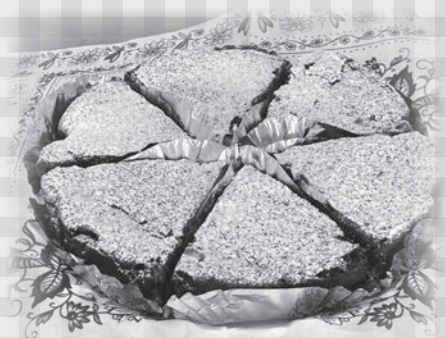

<作り方>

- 1 型にバター（分量外）を塗り、クッキングシートを、型の底と側面に張る。
- 2 チョコレートを小さく刻み、ボールに入れて、バターと混ぜ、湯煎で溶かす。混ざったら、湯煎から外して冷ます（40度位まで）。
- 3 別々のボールに卵の白身と黄身に分ける。
- 4 卵黄のボールに半量（約大さじ3）のグラニュー糖を入れ白っぽくなるまで混ぜ、2に入れ、混ぜる。
- 5 卵白のボールに一つまみのグラニュー糖を入れ泡立てる。角がたったら、残りのグラニュー糖を6、7回に分けてその都度泡立てる。
- 6 4に5のメレンゲ握りを入れて、混ぜる。
- 7 ふるった薄力粉を6に入れる。
- 8 5の残りのメレンゲを更に泡立てて、7に入れ、白みが見えなくなるまで、混ぜる。
- 9 8を型に入れて、170度35分オーブンで焼く。焼けたら、粗熱を冷ましてから、型から出し、粉砂糖を振って出来上がり。

鹿部町地域包括支援センターからのお知らせ

認知症で困ったら……

「認知症初期集中支援チーム」

へご相談ください！

○認知症初期集中支援チームとは

認知症初期集中チーム員である保健師、社会福祉士が認知症の方や認知症の疑いのある方、その家族へ家庭訪問を行い、困りごとや心配事などの相談を受け、その結果を踏まえて支援の方向性を検討し、ご本人やご家族の自立した生活のサポートを行います。

○対象となる方

- ・認知症の診断を受けていない又は認知症の治療を中断している。
- ・医療サービスや介護サービス等を利用していない。
- ・何らかのサービスを利用しているが、認知症による症状が強くてどのように対応してよいか困っている。

○支援の流れ

1. まずは、鹿部町地域包括支援センターへご相談ください。

2. 認知症初期集中支援チームによるサポート

- ①家庭訪問
- ②必要に応じて専門医療機関への受診の促しや調整
- ③必要な医療や介護サービスの検討
- ④認知症の症状に沿った対応や経過予測についてアドバイス

3. 医療・介護・福祉など関係する機関へ引き継ぎを行います。



★認知症は早期発見・早期受診等の対応を行うことで、進行を遅らせることや、介護負担を軽減する事につながります。物忘れや気かりな行動など、以前と違う様子が見られた際には、早めに下記までご相談ください。

※お問い合わせ先 役場保健福祉課 地域包括支援係 (Tel: 7-5291)

☆たいへんよくがんばりました☆

令和3年1月15日(金)に行われた3歳児健診で、次のお子さんはむし歯が1本もありませんでした。これからも歯みがきをがんばってむし歯をつくらないようにしましょう。



宇宮浜 鈴木 李斗 くん
(保護者 健作 さん)



宇宮浜 松本 凛 ちゃん
(保護者 大吾 さん)

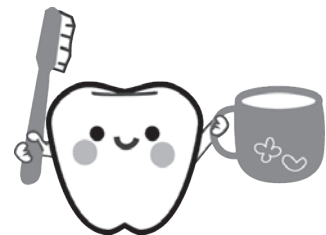

鹿部町コミュニティカフェをご利用ください

コミュニティカフェは、地域住民の交流の場と利便性向上に寄与する仕組みとして、毎週月曜日から金曜日まで、宮浜児童館と鹿部郵便局ふれあいルームの2か所で開設しています。誰でも自由に利用することができますので、皆様のご利用をお待ちしています。

また、ボランティア団体「一歩の会」の皆さんに協力いただき、毎週月曜日にカフェイベントを行っておりますので、ぜひご参加ください。

コミュカフェは毎週月曜日から金曜日まで開設。ちょっとしたゲームなども置いてあります。また、その他にも以下の行事を行います。

■ 鹿部町コミュニティカフェ（児童館）令和3年3月の活動

3月 1日（月）	午後1時30分から午後2時30分まで	英会話教室（一歩の会協力）
3月 8日（月）	午後1時30分から午後2時30分まで	フットマッサージ（一歩の会協力）
3月10日（水）	午後2時から午後3時まで	健康相談
3月15日（月）	午後1時30分から午後2時30分まで	歌声広場（一歩の会協力）
3月22日（月）	午後1時30分から午後2時30分まで	楽しい朗読会（一歩の会協力）
3月25日（木）	午後2時から午後4時まで	介護保険相談窓口

■ 鹿部町コミュニティカフェ（郵便局）令和3年3月の活動

3月 4日（木）	午後2時から午後4時まで	介護保険相談窓口開設
3月18日（木）	午後2時から午後4時まで	地域包括支援センター相談窓口開設 （福祉全般）

感染症予防にご協力願います

新型コロナウイルス感染症予防のため、**飲物の提供は控えさせていただきます。**（利用される方が持ち込むことは差し支えありません。）ご不便をおかけしますが、ご理解とご協力をお願いします。

ご利用の際は、

- コミュカフェでは、手を洗い、マスク着用などの咳エチケットを。
- 備え付けの消毒用アルコールをご利用ください。
- 正面同士で座るのは避け、間隔を保ちましょう。



※お問い合わせ先 役場保健福祉課（Tel：7-5291）

～町政について
一緒に語らしましょう～

語らい町長室

中止のお知らせ

開かれた身近な町政づくりを進めるため、町民皆さんの声に耳を傾け、対話を深めることを目的に開放していた、語らい町長室は、新型コロナウイルス感染症対策のため、中止としますので、ご了承ください。

鹿部町地域おこし協力隊通信

地域おこし協力隊

野田 春香 隊員



YouTubeチャンネル【しかべおうちごはん】にて、町長と一緒に『ホタテフライミニハンバーガー』を作りました。材料はベビーホタテやたらこ、根昆布だしを使用しています。一口サイズで、可愛らしいハンバーガーに仕上げました。手間はかかりますが、誕生日などのお祝い事にはピッタリな一品です(*^_^*)

詳細はYouTube・Cookpadに掲載していますので、ぜひご覧ください。



不定期開催 お料理コーナー



簡単に作れる！『たらぺん春巻き』を紹介します☆

《材料2人分》

たらこ：2腹 はんぺん：1枚 枝豆：15さや程度
こしょう：少々 春巻きの皮：5枚

《作り方》

- ① たらこをほぐす
- ② はんぺんを手でちぎり、細かくする
- ③ たらこ・枝豆を加え、こしょうをふる
- ④ ③を春巻きの皮で包む
- ⑤ フライパンできつね色になるまで揚げる

▼Profile

野田春香（のだはるか）

27歳、大阪府出身。

2018年4月に鹿部町へ移住。

▼Twitter

@shikabe_kankou



▼Cookpad

名前：しかべおうちごはん



▼YouTube

チャンネル名：

しかべおうちごはん



◎ 駒ヶ岳火山観測情報 ◎

令和3年1月に観測された駒ヶ岳の状況についてお知らせします。

○全般 火山活動に特段の変化はなく、静穏に経過しており、噴火の兆候は認められません。（噴火警戒レベル1、活火山であることに留意）

○噴煙活動 山頂に設置した監視カメラでは、昭和4年火口のごく弱い噴気が観測された日はあるものの、噴気活動は低調な状態でした。

○地震活動 火山性地震は少なく、火山性微動は観測されませんでした。

○地殻変動 GNS S連続観測では、火山活動によると考えられる地殻変動は認められませんでした。（GNS S観測：GPS含む衛星測位システムの総称）

※ 詳細は札幌管区気象台ホームページでも閲覧することができます。

<http://www.jma-net.go.jp/sapporo/>

※ 気象庁ホームページに駒ヶ岳の火山観測データが掲載されています。火山活動状況などの把握にご利用ください。

<http://www.data.jma.go.jp/svd/vois/data/tokyo/open-data/open-data.php?id=113>

A級(永久)グルメ関連事業 『新たな魅力発見“山の幸「タラの木」を知ろう！！”』

町では、海の幸だけではない新たな魅力づくりのため、町内山林に自生する山菜に着目し、軽石土壤に適した山菜類から選定した「タラの木」の定植試験を実施しています。

この「タラの木」を自宅の庭へ試験的に植えていただける方(町民)を対象に、タラの木の苗の配布会を4月下旬に予定しています。

タラの苗の配布は、A級(永久)グルメのまちづくりの一環で、海の幸と山の幸を合わせたグルメメニューの開発プロジェクトとして行われます。ぜひ、皆さんの庭にもタラの木を植えて、山の幸を活かしたグルメづくりにチャレンジしてみませんか？

なお、配布会の詳細については、広報4月号などで改めてお知らせします。

《タラの木の効能》

タラの木の若芽はみなさんご存じのとおり「タラの芽」と呼ばれ、山菜の王様として知られており、天ぷらなどにして食しておりますが、実は樹皮と根皮、トゲにも健康づくりに役立つ様々な成分が含まれています。

例えば、樹皮と根皮は抗糖尿病、利尿、健胃作用があり、糖尿病、腎臓病、胃潰瘍、肝臓病、高血圧、神経痛などの予防に用いられ、トゲは高血圧症に用いられています。お酒の飲みすぎによる胃腸の不調には、お茶がわりに常用すると良いとされています。



ゴミの減量・分別にご協力を！

事業所から出るゴミは、ゴミステーションに出せません。

会社やお店など各種事業活動から出るゴミは『事業系ゴミ』と言い、「廃棄物の処理及び清掃に関する法律」と町条例により、事業者はすべての事業系ゴミを「自らの責任で適正に処理すること」が義務づけられています。この事業系ゴミは、ゴミの種類や事業活動により「産業廃棄物」「事業系一般廃棄物」に区別されます。

事業系ゴミを処理する際には、自ら処理施設に持ち込むか、産業廃棄物であれば道の許可を受けた収集運搬業者に、事業系一般廃棄物であれば町の許可を受けた収集運搬業者に処理を依頼してください。

※ 処理施設や許可業者については、役場民生課にお問い合わせください。

産業廃棄物

- ・すべての事業活動に伴うもの ~ 燃え殻、廃油、廃プラスチック類、ゴムくず、金属くず、ガラスくず、コンクリートくず、陶器くず など
- ・特定の事業活動に伴うもの ~ 建設業から生じる紙くず・木くず・繊維くず、紙製造業・新聞業から生じる紙くず、木材・木製品製造業から生じる木くず など

事業系一般廃棄物

上記(産業廃棄物)以外の事業系ゴミ

※お問い合わせ先 役場民生課 (Tel: 7-5290)

【1月のゴミ回収量(一般ゴミ)】

全体	76.06 t
	(昨年度同月回収量77.78 t 約2.2%減)
内訳	焼却処分 58.52 t
	リサイクル 16.30 t
	埋立処分 1.24 t



混ぜればゴミ！分ければ資源！地球温暖化による環境への負担などを減らすため、ゴミの分別・減量にご協力をお願いします。

鹿部町内不法投棄等監視パトロール実施中！！

～不法投棄は絶対にしないようにしましょう～

不法投棄をすると5年以下の懲役もしくは1千万円以下の罰金、又はこれを併科に処せられます。

鹿部町奨学資金の貸付について

教育委員会では、就学に対して経済的支援を要する、向上心に富んだ方を対象に学費の一部を貸付けています。制度の概要は次のとおりです。

対象者	高等学校、大学、短期大学、高等専門学校、専修学校（高等課程・専門課程）に在学、進学する方				
貸付額	大学生・短期大学生 毎月30,000円以内 専修学校生（専門・高等） 毎月25,000円以内 高等学校・高等専門学校生 毎月20,000円以内				
貸付利率	無利子				
返済期間方法	卒業及び貸付けを中止した年から1年経過後、次の期間・方法で返済をしていただきます。ただし、貸付期間中に貸付けの条件に該当しなくなったなど、場合により全額返金をしていただくことがありますので、あらかじめご了承ください。 <table border="1" style="margin: 10px auto;"> <tr> <td>返済期間</td> <td>5年、10年、15年のいずれか</td> </tr> <tr> <td>返済方法</td> <td>月賦、半年賦、年賦</td> </tr> </table> <div style="border: 1px solid black; padding: 10px; margin: 10px auto; width: fit-content;"> <p>【参考】 高等学校で3年間（月額2万円）貸付を受け、10年間で月賦返済する場合 $2万円 \times 36か月 = 72万円$ $72万円 \div 120か月 = 6千円$（毎月の返済額）</p> </div>	返済期間	5年、10年、15年のいずれか	返済方法	月賦、半年賦、年賦
返済期間	5年、10年、15年のいずれか				
返済方法	月賦、半年賦、年賦				
連帯保証人	2名 （1名は保護者、もう1名は町内在住の成人の方が望ましく、将来、奨学金償還の責任を負うことができる方。）				
申込み	令和3年3月25日（木） まで次の書類を教育委員会へ提出してください。 ①奨学生願書 ②在学校長の推薦書（厳封） ③家庭調書 ④過去3か年間の学業成績証明書 ⑤合格者通知書又は在学証明書 ※1 ①から③までの様式は、教育委員会でお渡しすることが可能ですが、④、⑤は在籍した又はする学校へ発行を依頼する必要がありますのでご注意ください。 ※2 ⑤の合格通知書は、写しでも構いません。				

※お問い合わせ先 教育委員会生涯学習課（Tel：7-3124）



町広報誌に広告を掲載してみませんか？



町広報誌は地域密着型の情報誌として、全戸に配付されているほか、町公式ホームページからも閲覧することができます。広告利用のため掲載を希望される方は役場企画振興課へ申込みください。

※申し込み・お問い合わせ先 役場企画振興課（Tel：7-5297）

鹿部町長選挙及び鹿部町議会議員 選挙における選挙公報について

鹿部町選挙管理委員会では、住民の皆さんが、選挙時だけではなく、候補者の経歴や公約・政見等について、いつでも確認できるように、過去に執行した選挙の選挙公報を、鹿部町公式ホームページに掲載することとしましたので、お知らせします。詳しくは、鹿部町公式ホームページ内の選挙管理委員会のページをご確認ください。

ホームページに記載した選挙公報の注意事項についても記載していますので、併せてご確認ください。

また、ホームページを閲覧できる環境がない方には、当委員会で印刷し、お渡しすることもできますので、ご相談ください。

※お問い合わせ先

役場内鹿部町選挙管理委員会
TEL..712111



コミュニティバスの 運行について

令和3年4月のコミュニティバスの運行予定は、次のとおりです。

《4月の運行日》

7日(水)
15日(木)
21日(水)
28日(水)
運行時刻は、3月の運行と同様になります。

詳細は、1月号の折込チラシ及びホームページでご確認ください。

1月の平均乗車人数	
1便(9時美駒平発)	約2人
2便(10時20分美駒平発)	約10人
3便(12時30分大岩方面発)	約11人
4便(13時40分美駒平発)	約4人
5便(15時05分大岩方面発)	約5人
6便(16時30分いこいの湯発)	約2人

※お問い合わせ先

役場企画振興課
TEL..715297



令和3年度自衛官採用試験の実施について

防衛省・自衛隊では、令和3年度幹部候補生及び予備自衛官補の採用試験を次の日程で実施します。

募集 種 目	幹部候補生		予備自衛官補	
	一般	歯科・薬剤	一般	技能
資格	22歳以上26歳未満の者(22歳未満は大卒(見込含)) (院卒者は28歳未満)	専門の大卒(見込含) 20歳以上30歳未満の者(薬剤は20歳以上28歳未満)	18歳以上34歳未満の者	18歳以上で指定の国家免許資格等を有する者(資格により年齢制限あり)
受付 期 間	3月1日から6月18日まで ※海・空の飛行要員は、4月28日まで	3月1日から 6月18日まで	1回目: 1月6日から4月9日まで 2回目: 7月1日から9月27日まで	
試験 日 等	【1次試験】 1回目: 5月8日・9日 2回目: 6月26日 【2次試験】 1回目: 6月8日から14日まで 2回目: 8月2日から8日まで ※2回目は海・空飛行要員を除く。 【3次試験】 海・空飛行要員のみ 【最終合格発表】 (陸) 7月23日・(海) 7月30日 (空) 8月27日	【1次試験】 1回目: 5月8日 2回目: 6月26日 【2次試験】 1回目: 6月8日から14日まで 2回目: 8月2日から8日まで 【合格発表】 1次試験 1回目: 6月1日 2回目: 7月23日 【最終合格発表】 1回目: (陸) 7月23日・(海空) 7月30日 2回目: 9月22日	【試験】 1回目: 4月17日から21日まで 2回目: 10月2日から5日まで ※いずれか1日を指定されます。 【合格発表】 1回目: 5月21日 2回目: 11月5日 ※1回目で採用予定数を採用した場合は2回目を実施しない場合があります。 ※一般・技能の併願は可能ですが採用は、どちらか一方での採用となります。	

※お問い合わせ先 自衛隊函館地方協力本部 函館地区隊 (TEL: 0138-53-6241)

メールでの資料請求は Mail: recruit1-hakodate@pco.mod.go.jp



函館税務署からのお知らせ

(所得税等の申告期限の延長について)

申告・納付期限が延長されます



今般、新型インフルエンザ等対策特別措置法に基づく緊急事態宣言の期間が、令和2年分所得税の確定申告期間（令和3年2月16日～3月15日）と重なることを踏まえ、十分な申告期間を確保して確定申告会場の混雑回避の徹底を図る観点から、申告所得税及び復興特別所得税、贈与税、消費税及び地方消費税の申告期限と納付期限について、全国一律で令和3年4月15日（木）まで延長されることになりました。

これに伴い、申告所得税及び消費税の振替納税をご利用されている方の振替日についても、次のとおり延長となります。

○申告期限・送付期限

税 目	当 初	延 長 後
申告所得税	令和3年3月15日（月）	令和3年4月15日（木）
個人事業者の 消費税	令和3年3月31日（水）	
贈 与 税	令和3年3月15日（月）	

○振替日

税 目	当 初	延 長 後
申告所得税	令和3年4月19日（月）	令和3年5月31日（月）
個人事業者の 消費税	令和3年4月23日（金）	令和3年5月24日（月）



感染リスク軽減の観点から、申告書の作成は、国税庁のホームページ「確定申告書等作成コーナー」をご利用し、印刷して郵送、若しくはe-Tax(電子申告)での送信などによる提出をお願いいたします。

詳しくは、国税庁のホームページをご覧ください。→





お知らせ コーナー

優良運転者の更新時講習 鹿部会場廃止について

長年にわたり中央公民館において開催していただきました優良運転者の更新時講習について、参加者の減少及び講師確保の困難に伴い、今年度をもって廃止とさせていただきます。

なお、森町や砂原での更新時講習は継続して開催しますので、参加を希望される方は、森地区交通安全協会連合会事務局へお問い合わせください。

※お問い合わせ先

森地区交通安全協会連合会事務局
(森警察署内)
TEL・01374・2・01110

自殺予防パネル展のお知らせ

3月は自殺対策強化月間です。

渡島保健所ではパネル展を開催し、自殺に関する正しい知識や、自殺の危険を示すサイン、危険に気づいた時の対応方法等をご紹介します。自殺に関するご相談は最寄りの市町、渡島保健所で受け付けています。

1、開催日時

令和3年3月1日(月)から
3月5日(金)まで

2、開催場所

渡島合同庁舎1階道民ホール

※お問い合わせ先

渡島保健所健康推進課健康支援係
TEL・0138・47・9548

知っていますか?

道の「苦情審査委員」制度

道が行った業務や制度の内容を審査する制度が、「北海道苦情審査委員」制度です。

道の仕事に対する苦情を皆さんに代わって、苦情審査委員が公正で中立的な立場から、道の関係機関に対し、必要な調査等を行います。審査の結果、道の業務に不備な点や制度の問題があるときは、道の機関に是正や改善を求めます。個人情報保護にも十分配慮します。

皆さん自身の利害に関することで、道政に対する苦情があれば、お気軽にご相談ください。

○苦情申立の窓口は、道庁の「道政相談センター」か各総合振興局(振興局)の総務課です。

○苦情申立書の付いたリーフレットを用意しています。

○ホームページからでも申立書をダウンロードできます。

○申立方法は、苦情申立書に必要な事項を記入し、提出してください。郵送、ファックス、メールでも申立てができます。

※お問い合わせ先

北海道総合政策部知事室道政相談センター
TEL・011・204・5523

FAX・011・241・8181

各総合振興局(振興局)総務課

裁判所の手続案内について

裁判所では、裁判所の手続を利用しやすいものとするため「手続案内」を各裁判所の窓口で常時行っています。また、毎月1回森町に出張しての手続案内を行っています。

手続案内では、金銭、売買、土地・建物等の民事上の問題や夫婦、親子、親族等の家事関係の問題について、裁判所の訴訟や調停等の手続を利用するにはどうすればよいか、どのような書類等が必要か、どの裁判所に申立てをすればよいか等について説明、案内します。

手続案内を担当する職員は、予約受付により函館の裁判所から出張しますので、利用を希望される方は、日程表の予約締切日までに函館の裁判所に電話で予約申込みをしてください。

なお、裁判所の手続案内は、利用者が申立手続を円滑に行えるように、手続について案内したり、申立てにあたって必要な費用や添付書類等について説明しますが、「貸したお金を取り返すことができるか」、「離婚した方がよいか」、「養育費はいくらもらえるか」等といった法律相談や身上相談には応じることができませんのでご注意ください。



1、実施日時
毎月1回(日程表のとおり)
午前10時から午後4時まで

年	月	実施日	予約締切日	
令和3年	4月	16日(金)	9日(金)	
	5月	14日(金)	7日(金)	
	6月	11日(金)	4日(金)	
	7月	16日(金)	9日(金)	
	8月	20日(金)	13日(金)	
	9月	17日(金)	10日(金)	
	10月	15日(金)	8日(金)	
	11月	19日(金)	12日(金)	
	12月	17日(金)	10日(金)	
	令和4年	1月	21日(金)	14日(金)
		2月	18日(金)	10日(木)
		3月	18日(金)	11日(金)

2、実施場所

森町公民館1階「小会議室」
茅部郡森町御幸町132番地
TEL・01374・2・3479

3、予約方法

函館地方、家庭裁判所総務課に電話で、日程表の予約締め切り日までに「手続案内の予約」である旨告げて申し込んでください。
(土日祝日を除く午前8時30分から午後5時まで)

4、担当者

函館地方、家庭、簡易裁判所の裁判所書記官

※お問い合わせ先

函館地方、家庭裁判所 総務課
TEL・0138・38・2372

魚種	数量(トン)	水揚高(千円)	魚種	数量(トン)	水揚高(千円)
すけとうだら	439.6 (484.2)	40,662.1 (52,145.9)	がや	0.1 (0.5)	14.3 (99.2)
たこ	13.4 (17.5)	8,016.6 (13,075.1)	かじか	0.1 (0.1)	1.3 (1.0)
ます	2.9 (2.4)	831.3 (1,056.4)	平目	0.1 (0.1)	0.1 (18.1)
いか	0.1 (0.1)	1.5 (13.2)	うに	8.8 (2.9)	12,271.8 (1772.3)
かれい	2.3 (1.7)	93.0 (174.7)	たら	1.8 (1.9)	122.5 (116.1)
なまこ	15.7 (8.1)	51,512.4 (27,690.5)	松皮かれい	0.1 (0.1)	18.8 (10.9)
油子	0.1 (0.1)	16.1 (27.7)	つぶ	0.1 (0.4)	33.5 (57.8)
黒そい	0.1 (0.2)	13.7 (34.6)	ほたて	0.5 (0.0)	143.6 (0.0)
ほっけ	3.3 (0.2)	461.0 (71.4)	その他魚類	14.3 (18.2)	3,775.6 (2,930.7)
			合計	503.4 (538.7)	117,989.2 (99,295.6)



森警察署ニュース

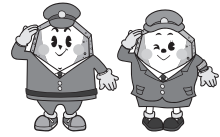

○北海道警察官募集中「83,424km² ケタ違いのフィールドを守る」

【試験概要】

- 採用予定人数 220名程度
男性A区分125名程度、男性B区分40名程度
女性A区分40名程度、女性B区分15名程度
- 受付期間 3月1日(月)から4月2日(金)午後5時30分まで
- 第一次試験日 5月9日(日)
- 第二次試験日 6月中旬から6月下旬

お問い合わせは森警察署または北海道警察採用フリーダイヤル0120-860-314まで。



○さしのべる 手のぬくもりを どの子にも

～進学・進級時における少年の非行・犯罪被害防止と有害環境の浄化～

- ア 非行防止は家庭から！
 - ・家庭は最も身近な社会です。社会のルールやマナーを守らせ、善悪のけじめをつけさせましょう。
 - ・インターネットの利用に起因して、犯罪被害に遭う子供が後を絶ちません。家庭でのルール作りや情報モラルについて家族で話し合しましょう。
 - ・大麻の乱用が全国的に増加しています。子供の様子がおかしいと気になったら、すぐに警察に相談してください。
- イ こんな兆候は要注意
 - ・行き先を言わず外出したり、帰宅時間が不規則になり、夜遊びや外泊が多くなった。
 - ・親に隠れて長時間携帯を利用したり、知らない人からメールが届くようになった。
- ウ フィルタリングで有害サイトをブロック！
 - ・18歳未満の児童が使用するスマートフォンを購入する際は、販売店でフィルタリングの設定をしてもらいましょう。

◎ 署長からのメッセージ～ネットの陰に潜むサイバー犯罪 あなたを守るサイバーセキュリティ～

誰もがスマートフォンで手軽にインターネットを使える時代ですが、インターネット上で犯罪に巻き込まれる事件も急激に増えています。まずは大切な個人情報を犯罪者に知られないように、自分自身を守るための正しい手段、方法を身につけましょう。

犯罪発生状況 (令和3年1月1日から令和3年1月31日まで)

	全刑法犯 認知件数	窃盗犯認知件数			その他刑法 認知件数
		侵入盗	車上狙い	その他窃盗	
町内	5件	1件	0件	2件	2件

交通事故発生状況 (令和3年1月1日から令和3年1月31日まで)

	人身事故	死者数	傷者数	物損事故
町内	0件	0人	0人	6件

3月～4月の行事予定カレンダー

3月16日(火)	保 創作活動「ぼっぼワークの日」 しかべ・ぼっぼ館 10:00～16:00	4月1日(木)	
17日(水)	保 健康相談 いこいの湯 受付13:30～15:30 企 コミュニティバス運行日	2日(金)	
18日(木)	保 創作活動「ぼっぼワークの日」 しかべ・ぼっぼ館 10:00～16:00	3日(土)	
19日(金)		4日(日)	
20日(土)		5日(月)	
21日(日)		6日(火)	民 春の全国交通安全運動(4月15日(木)まで)
22日(月)		7日(水)	企 コミュニティバス運行日
23日(火)	保 創作活動「ぼっぼワークの日」 しかべ・ぼっぼ館 10:00～16:00	8日(木)	
24日(水)		9日(金)	保 あったかサロン(Aクラス) 本別中央会館 14:00～15:00
25日(木)	保 創作活動「ぼっぼワークの日」 しかべ・ぼっぼ館 10:00～16:00 企 コミュニティバス運行日	10日(土)	
26日(金)	保 あったかサロン(Bクラス) 本別中央会館 14:00～15:00	11日(日)	
27日(土)		12日(月)	
28日(日)		13日(火)	
29日(月)		14日(水)	
30日(火)	保 創作活動「ぼっぼワークの日」 しかべ・ぼっぼ館 10:00～16:00	15日(木)	企 コミュニティバス運行日
31日(水)	税 国民健康保険税第10期納付期限日 企 コミュニティバス運行日		

※行事日程等について、施設等の都合により変更となる場合がございますので、行事に参加される場合は、事前に担当課へ確認願います。

- ◆お問い合わせ先略称◆ (民) 役場民生課 (Tel 7-5290) (保) 役場保健福祉課 (Tel 7-5291) (税) 役場税務課 (Tel 7-5292)
(観) 役場水産経済課食と観光推進室 (Tel 7-5293) (企) 役場企画振興課 (Tel 7-5297)

休日当番医については、新聞等で確認するか、役場保健福祉課までお問い合わせください。

■発行/鹿部町
■編集/企画振興課広報広聴係
〒041-1498
北海道茅部郡鹿部町字宮浜299番地
TEL : 01372-7-5297
FAX : 01372-7-3086
Eメール : kikaku@town.shikabe.hokkaido.jp
ホームページ
<http://www.town.shikabe.lg.jp>
■印刷/株長門出版社

(注)お誕生、おくやみ欄についての掲載は、役場民生課窓口で掲載承諾を頂いて載せております。

木 児 山 川 木
村 玉 内 口 元 氏
幸 良 秀 玲 ヨリ 名
雄 子 一 子 子 名
え え え え え 享 年
九 八 五 八 七 〇 住
七 三 九 五 〇 所
歳 歳 歳 歳 歳
本 鹿 宮 宮 宮
別 部 浜 浜 浜



おくやみ
もうしあげます

金 澤 氏
穂 住 保 護 者
の 佑 住 所
宮 浜



おたんじょう
おめでとう

世帯と人口

令和3年2月1日現在
()は前月比です

世帯数	1,876世帯 (+10)
男	1,807人 (-4)
女	2,004人 (+4)
計	3,811人 (±0)

●65歳以上の人口 1,479人
高齢化率 38.8%

ひ・と・り・の・あ・い

▼今月の町史▽農業
鹿部では家庭菜園をされている方がいますが、専業農家をされている方は、いまだに昔は鹿部でも農業が行われていました。今月は農業についてご紹介いたします。
鹿部の農業は漁業を主として鹿部が自家で消費する食糧を確保するためや漁業の副業として婦人たちの手や営業者として行っていたものがほとんどで、農業を生業として営んでいる家は多くはなかったようです。
江戸時代の様子は松浦武四郎「渡島日誌」の鹿部村の記述に「畑は少なく、湿地が多く、鹿部は農業に適さない土地であったことがうかがえます。明治時代に入ると鹿部村内でも水田・水稲が試みられていきました。多くはありませぬでした。明治中頃には小川地区(現在の駒見)の農耕開拓がはじまり、そのころの様子を「渡島国状況報文」に見ることが出来ます。専業農家で自作は8戸、小作が22戸、兼業農家は自作と小作合わせて212戸で、農業に適する土地が少なく、ほとんどが兼業農家は少なく、ほとんども兼業農家でなく、粟(うるちまい)・大麦・大豆・小麦・豌豆(えんどう)・粟・稗(ひえ)・玉蜀黍(とうもろこし)・蕎麦・馬鈴薯・蘿蔔(すずしろ)・大根(だいこん)が栽培されていました。大正時代になると野菜や果実も栽培されるようになり、少しづつ農業が栄えてきますが、昭和初期に事件が起きます。来月にご紹介いたしますのでお楽しみに。(すずき)