

'97

いっしょ

No.320号

5月号

入学おめでとう!!



鹿部小学校入学式より

4月7日

北海道漁業の人材育成の拠点

北海道立漁業研修所が 漁業後継者の夢を託して鹿部町に開所!!

昨年六月より町内本別(出
来潤地区)に建設中の北海道立
漁業研修所が去る、四月十五
日、完成し、オープニングセ
レモニーが同研修所で行われ
ました。
オープニングでは、出席さ



開所を祝うテープカット

れた関係者や報道関係者が見
守る中、開所を祝うテープカッ
トが執り行われ、歓声と共に
大きな拍手が沸き起こり、北
海道漁業の後継者の育成機関
として、名実ともにその情報
が全道に発信されました。
また、引き続き施設公開も
行われ、町内外より出席され
た三百余名の方々が漁業の先
駆者となり技術習得を目指し
て設備された施設を見学され
ました。



施設公開

テープカット終了後施設を見学



編網実習や自由に運動できる体育館



実践して学ぶ実習船

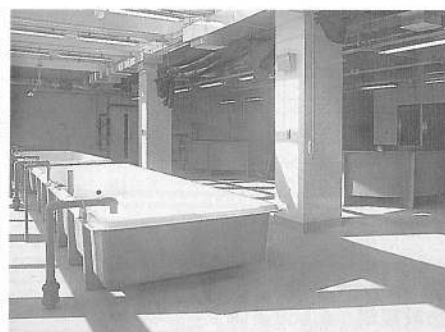

体験して学ぶ養殖実習室



プライベートな時が過ごせる居室



訓練して学ぶ潜水プール

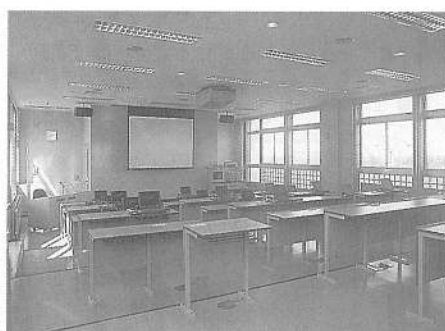

目と耳で学ぶ視聴覚・情報処理室



工事経過報告—北海道住宅都市部長
(代読 坂田宮繕室長)



設立経過報告—林 北海道水産部長



式辞—北海道知事 (代読 西村副知事)

開
所
式
典



来賓祝辞—遠峰 道指導漁連代表理事会長



来賓祝辞—北海道議会議長
(代読 小田原副議長)



来賓祝辞—水産庁長官
(代読 川本研究部長)



お祝いの言葉—渡島町村会会長
(湊 森町長)



お祝いの言葉—大島 道議会水産林務委員長



主催者あいさつ—相沢 鹿部町長

開
所
祝
賀
会



祝いの手締め—渡島管内漁協組合長会会長
(小坂 川汲漁協組合長)



祝杯—川村 北海道水産林務副委員長



祝賀会に花を添え披露された、迫力ある「鹿部太鼓」と華麗な「よさこいソーラン踊り」鹿部無双チーム

主な概要説明

茅部郡鹿部町字本別540番地

TEL 01372-7-5111

施設の概要

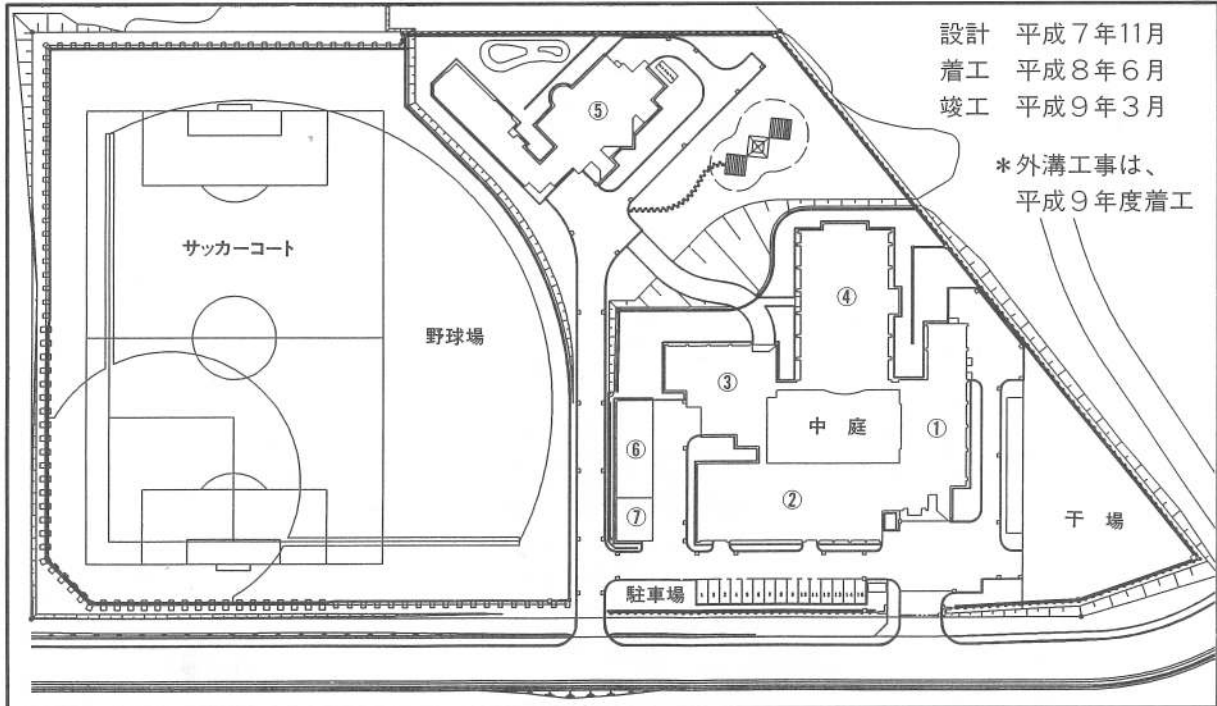

◇施設規模 4,569.51㎡

No.	施設名	面積㎡	主な施設内容
①	講義管理棟	924.93	(1階) 図書室、健康管理室、展示スペース、会議室、所長室、職員室、湯沸かし室、ロッカー室、浴室、ポンプ室、清掃員控室、焼却炉室、ボイラー室、電気室、控室、倉庫2、警備室、便所、ホール、風除室、ポーチ、物入れ、廊下 (2階) 視聴覚・情報処理室(50人収容)、中教室、演習室2、便所2、テラス、物入れ、廊下
②	漁業実習棟	719.52	栽培実習室(ウニ種苗室、コンブ種苗室、餌料培養室、ウニ・ヒラメ養殖実習室、養殖管理実習室、保管庫、海水循環機械室、冷却器室)、加工実習室、生物実習室、海洋実習室、廊下
③	潜水・機関実習棟	449.55	潜水実習室(水深4.5mプール)、機関実習室、廊下
④	体育館	717.26	体育館、ステージ、器具庫、更衣室、実習資材保管庫
⑤	寄宿宿泊棟	1,513.97	(1階) 研修生居室10、面会室、講師室2、舎監室、浴室、食堂、厨房、従業員室、食品庫、洗面洗濯室、便所2、ラウンジ、リネン庫、トランククルーム、ボイラー・受水槽室、電気室、プロパン庫、風除室、ホール、廊下 (2階及び3階) 各々研修生居室20、ラウンジ3、便所2、洗面洗濯室2、リネン室2、廊下
⑥	漁具修理保管庫	163.88	漁具修理保管庫、コンブ乾燥室
⑦	車庫	80.40	ワゴン車、2tトラック、普通乗用車

◇敷地面積 28,000.00㎡

建築道路敷地	グラウンド	干場	駐場場
18,000.00㎡	8,100.00㎡	1,600.00㎡	300.00㎡

◇海上実習施設

実習漁船	小型船、船外機船：増養殖・漁労・緑船の実習用
養殖施設	ホタテ・コンブの養殖やウニの中間育成の実習用施設
生け簀	クロソイの養殖実習施設
実習漁場	放流ウニ等漁場管理や潜水の実習及び海浜生物の観察

明日の夢を育む

北海道立漁業研修所

建設の目的

- ◇総合的な人材育成機関としての役割を果たします。
- ◇充実した実習施設で即戦力となる人材を育成します。
- ◇漁業に誇りを持ち、意欲あふれる担い手を育成します。

研修事業の概要

◇研修事業の体系

課 程	コ ー ス	対 象 者	内 容
総合研修	後継者養成 少年総合研修 (18歳未満)	中学卒業 Uターン者	漁業就業に必要な知識・技術に関する実践的な研修を行う ●漁業や漁協の制度等の基礎 ●栽培漁業や資源管理等の実習 ●小型船舶操縦士、海上特殊無線技士等の資格
	青年総合研修 (18歳以上)	高校卒業 Uターン者	
つくり育てる漁業技術研修	海洋環境	漁業就業者	●資源管理型漁業への漁業者の意識改革や経営管理等の研修を行う ●漁業士や青年部等を対象にリーダー育成研修を行う
	資源管理		
	経営管理		
	加工利用		
	漁業士・青年部	漁業士、中核者	
女性活動	女性グループ		
栽培漁業	魚類増養殖	漁業就業者	最新の増養殖技術や栽培漁業に関する専門的知識を修得するための研修を行う
	貝類等増養殖		
漁業就業促進研修	資格取得 船舶操縦士 特殊無線技士 潜水士	漁業就業者	漁業経営に必要な資格を取得するための研修を行う

◇研修計画(平成9年度)

■ 研修 ▨ 自家研修 ● 休み

	4	5	6	7	8	9	10	11	12	1	2	3
少年総合	●	■	■	■	■	■	■	■	●	●	■	
青年総合	●	■	■	■	●	■	■	■	■	■	■	
漁村セミナー	資源管理				■							■
	経営管理				■							■
	加工利用							■				
	漁業士・青年部					■						■
女性活動								■				■
栽培漁業				■			■		■		■	
資格	一級小型船舶操縦士				■	■	■	■	■			
	二級海上特殊無線技士								■			■
	潜水士							■			■	

◇研修の日課

7:30	8:30	9:15~12:05		13:15~16:05	17:30		21:00	22:00	23:00
起床	朝食	研 修	昼食	研 修	夕食	自主 研修	門限	就寝	館内 消灯



昭和39年：北海道立稚内漁業研修所設立
 昭和43年：北海道立函館漁業研修所設立
 昭和46年：北海道立釧路漁業研修所設立
 平成9年3月：稚内、函館、釧路の各漁業研修所閉所
 平成9年4月：北海道立漁業研修所開所

新しく着任された 先生方を紹介します

“町の教育充実を願って”

鹿部小学校長 磯谷 猛



人ひとりの子供を大切に指導・援助する教職員、教育熱心で担任や学校と共にながらぶ地域父母の方々、教育条件整備に日々情熱を傾注する教育委員会の方々、これら三者の相互信頼で結ばれた協力体制に、大きな感動もしております。

秀峰駒ヶ岳の残雪も解け、ひとときわ山桜の白桃色が彩やかな季節となりました。去る四月一日、松前町立小島小学校より転任、可愛い子供達に囲まれ楽しく学校経営にあたりております。

自然環境の素晴らしさ、充実した学校及び公共施設、人情味溢れた地域の方々、まさに場所を得た喜びと同時に責任の重さも感じております。健康な心と体を堅持し、一

校長として、毎朝校門前での挨拶運動を基に、町の教育課題ひとつひとつを解決できるよう、日々努力し、子供達、教職員と共に成長していきたいと決意を新たにしております。どうぞよろしくお願い致します。

			私の素顔です どうぞ よろしく!
中村美保子	本間雅世	盛田美穂子	氏名
しかべ幼稚園	しかべ幼稚園	しかべ幼稚園	勤務先
りす組	さくら組	すみれ組	担当
鹿部町	函館市	鹿部町	出身地
鹿部幼稚園の子どもたちは優しい子どもたちばかりです。鹿部の豊かな自然環境を通して、一人一人が持っている優しさと思いやりの気持ちを、もっともっと伸ばすことができたらと思っています。	鹿部幼稚園の子どもたちは人なつっこく、とても元気です。一人一人の持っている個性を磨き、明るく楽しい園生活を過ごせるよう頑張っていきたいです。	子どもたちは明るく元気一杯で、毎日がとても楽しいです。そんな子どもたち一人ひとりのよさを沢山みつけていきたいと思っています。素直な気持ちをもてるよう、子どもたちと接していきたいです。	こどもとのふれあい
ドライブ・キャンプ	ドライブ	音楽鑑賞	趣味
料理をつくること	バレーボール	クラリネット	特技
私は鹿部町で生まれ育ち、小さい頃から海に行き遊びが好きでした。鹿部町は海や山など豊かな自然環境に恵まれている町なので子どもたちものびのびと育ってくれるような町だと思っています。	体育館やプールなどの施設も充実しており、豊かな自然に恵まれた中で、活気のある漁業を地域の人が支えている感じがします。	5年間鹿部町を離れていましたが、帰って来て、一番ホッと落ち着ける場所だと思います。	鹿部町の第一印象
新 任	南茅部町立尾札部保育園	新 任	前任校等

“自己表現を大切に”

鹿部中学校長 清野 恒夫



この度、函館より鹿部中学校に着任いたしました新任の校長です。

赴任して早速、町内を一巡して大平洋の恵みに活気あふれる漁港と自然を巧みに利用した公園などにふれ、町の豊かさを感じました。

また、総合体育館・コミュニティプール・教育施設など充実した設備を見て、鹿部町の教育に対する理解と期待の大きさを痛感いたしました。

さらに、本年四月に開所した漁業研修所の誘致など、地場産業の将来性に向けて確実に前進する町の意識に素晴らしいさを感じました。まさしく「水平線の見える町」に合致した躍動感を感じています。

さて、鹿部中学校は今年度は生徒数二二三名で七学級、教職員数一八名をもってスタートいたしました。

基礎・基本の学習を中心に基礎学力の向上をめざして、集中して考え、進んで自己表現できる生徒を育てることを課題に取り組んでいます。

また、伝統ある部活動でも好成績を上げるように練習に良い汗を流しています。

子ども達が、将来の鹿部町活性化の担い手として、地元基幹産業の発展を考え、付加価値などを発明する知恵とアイデアそしてやり抜く情熱をもった若者に成長することを願って職員と共に全力を傾注いたします。町民の皆様のご理解とご協力をお願いいたします。

私も鹿部町民の一人として町に多く関わっていきたく念願し、早速「鹿部無双」の地方車づくりに参加させていただきます。

よき まさよし	きむら ゆぞう	のの ゆきお	ささき いわの
鹿部中学校	鹿部小学校	鹿部小学校	鹿部小学校
1年B組 (1~3年理科)	3年2組	5年2組	無担
函館市	香川県小豆郡	函館市	函館市
担当の教科等も通して、いのち、なかま、生活の大切さを教えていきたいと思ひます。	元気で明るく、男女仲のよいクラスです。個々の良い点を、最大限に伸ばせられるように努力します。	はじめを大切にしながら、自分の持っている力を存分に発揮できる子供たちに育てていけるよう頑張ります。	無担ですので、全校413名の受け持ちと考え、声かけを大切にしながら、1日も早く全員の顔と名前をおぼえるようがんばります。
山とスキー	サッカー	旅・ルアーフィッシング	海釣り
特になし	特になし	長い距離を歩くこと (途中で挫折)	スケート
家庭訪問の時、学級・学年を問わず生徒が道を教えてくれるんですね。あと、手を振ってのあいさつ。活気のある町の中の、確かなあたたかさに感動しました。	寒い。のどかな風景の中、のんびりとできそうだ。漁港があるので、おいしい魚が食べられるのかと思うとつい、うれしくなりました。	窓を開ければ駒ヶ岳。夜空には満天の星。豊かな緑。おいしい給食。充実した施設。そして、女性がかげいな町。	築港の船の多さに町の活気を知り、玄関から見る秀峰駒ヶ岳に、雄大さを感じる毎日です。海・山ときたらさて次は温泉…といきましょう。
日高町立日高中学校	新任	松前町立大島小学校	上磯町立上磯小学校

所得税確定申告と医療費控除

— 税金コーナー —

本人又は本人と生計を一にする配偶者その他の親族の医療費を支払った場合は、次の算式で計算した金額を所得税金額から控除することが出来ます。

$$\left\{ \left(\begin{array}{l} \text{その年中に支払った} \\ \text{医療費の総額} \end{array} - \begin{array}{l} \text{医療費を補填する} \\ \text{保険金等の金額} \end{array} \right) - 10 \text{万円} \right\} = \text{医療費控除} \\ \text{(\text{※})} \qquad \qquad \qquad \qquad \qquad \qquad \qquad \qquad \qquad \qquad \qquad \qquad \qquad \qquad \qquad \text{(最高200万円)}$$

※合計所得が200万円未満の場合は、合計所得の5%相当額

1. 老人保健法の規定に基づく「老人保健施設」の利用料のうち、次の項目に該当する費用については、入院入所の対価として医療費控除の対象となる。

- ① 食費又は食事料
- ② 特別食料、特別食加算又は加工食品加算
- ③ 室料、個室料、二人室料又は室料差額
- ④ 入浴料又は入浴代

2. 老人保健法等の規定に基づく「指定老人訪問看護又は指定訪問看護」の利用料のうち、次の項目に該当する費用については、医療費控除の対象となる。

- ① 基本利用料
- ② 利用者の選定に係る指定老人訪問看護又は指定訪問看護に要する平均的な時間（2時間）を越える時間における指定老人訪問看護又は指定訪問看護の提供に要する費用。
- ③ 利用者の選定に係る指定老人訪問看護ステーション又は訪問看護ステーションが定める営業日、営業時間外の時間における指定老人看護又は指定訪問看護の提供に要する経費
- ④ 指定老人訪問看護又は指定訪問看護の提供に係る交通費
- ⑤ 指定老人訪問看護又は指定訪問看護の提供に係る薬剤代、衛生材料代及び治療材料代

3. 医師が、次のいずれかの条件をも満たす人に対して「おむつ使用証明書」を発行した場合には、そのおむつに係る費用（紙おむつの購入費用及び貸しおむつの賃借料）は医療費控除の対象となる。

- ① 傷病によりおおむね6カ月以上にわたり寝たきり状態にあると認められる人
- ② その傷病について、医師による治療を継続して行う必要があり、おむつの使用が必要と認められる人

4. B型肝炎の患者の介護に当たる親族（その患者と同居する人に限る。）が、医師によりB型肝炎ワクチンの接種を受けた場合の費用は、医療費控除の対象となる。

この場合、次に掲げる書類を確定申告に添付する必要がある。

- ① B型肝炎に罹患しており、医師による継続的治療を要する旨の記載がある医師の診断書
- ② ①の診断書に記載された患者の親族に対するB型肝炎ワクチンの接種費用に係るものであることので分かる領収書

5. 人口肛門のストマ又は尿路変更のストマを持つ者が治療上必要なストマ用装具を購入した場合の費用は医療費控除の対象となる。

この場合、次に掲げる書類を確定申告書に添付する必要がある。

- ① その患者の治療を行っている医師が証明した「ストマ用装具使用証明書」
- ② ①の証明書に係るストマ用装具の購入費用であることので分かる領収書

詳細については、役場税務課へお問合せ下さい。

児童手当現況届

児童手当を受けている方は、毎年6月中に「児童手当現況届」を提出しなければなりません。

この届は、毎年6月1日における状況を記載し、児童手当を引き続き受ける要件があるかどうかを確認するためのものです。

この届の提出がないと、6月分以降の手当が受けられなくなりますので、ご注意ください。

詳細については、役場民生課へお問合せ下さい。

国民年金保険料が納められない..... そんなときはご相談を!!

免 除 制 度 があります

長い人生の間には、経済的な理由などからどうしても保険料を納められないときがあります。だからといって保険料を未納のままにしておくと、将来年金を受けられなくなる場合があります。保険料の納付が困難な場合は、次の二つの免除制度がありますので、役場年金係までご相談下さい。

法定免除

- ① 生活保護法による生活扶助、らい予防法の生活法の生活扶助を受けている人
- ② 障害基礎年金または被用者年金の障害年金を受けることができる人（1、2級のみ）



届け出れば保険料が免除されます

申請免除

- ① 所得がない人
- ② 地方税法上の障害者、寡婦で年間所得が政令で定める一定以下の人
- ③ 保険料の納付が困難な特別の理由がある人
- ④ 学生であり親元に扶養されている人で親元の収入が一定基準以下の人



申請して承認を受けると、保険料が免除されます

保険料を受けた期間の取り扱い

免除が承認されますと、その期間は資格期間として計算されますが、免除を受けた期間の年金額は、保険料を納めた場合の3分の1の金額となります。

保険料の追納

保険料の免除を受けた期間は、将来納められるようになった場合、10年前までさかのぼって追納することができます。ただし、免除された当時の年金額に一定の加算が付きまます。追納すると年金額は通常に納付したこととなります。

- ◎ 申請免除の手続きは、8月30日までに印鑑を持って民生課国民年金係にお越し下さい。また、制度上でご不明な点がございましたらお気軽にご相談して下さい。

国民年金からのお知らせ

国民年金老齢基礎年金は、保険料を納めた期間（免除期間を含む）が25年以上ある人が65歳になったときに支給されますが、65歳前や後でも希望の時期から年金を受けることができます。しかし、年金額は右のグラフの通り増額・減額され、生涯この率で年金を受けることとなります。

◆ 老齢基礎年金を繰り上げ請求したとき

- 特別支給の老齢厚生年金は65歳になるまで支給停止になります。
- 病気やケガで生涯になっても生涯基礎年金は受けられません。
- 遺族厚生年金・遺族共済年金を受けられるようになった場合でも65歳前はどちらかの年金を選択しなければなりません。

繰り上げ・繰り下げ支給率グラフ

繰り上げ/繰り下げ	歳	支給率
↑ 繰り上げ 支給↓	60	58%
	61	65%
	62	72%
	63	80%
	64	89%
	65 (受給権発生)	100%
↓ 繰り下げ 支給↓	66 (受給権発生後1年経過)	112%
	67 (受給権発生後2年経過)	126%
	68 (受給権発生後3年経過)	143%
	69 (受給権発生後4年経過)	164%
	70 (受給権発生後5年経過)	188%

- ◆ 老齢基礎年金を繰り上げて受けている方が厚生年金に加入するとき老齢基礎年金は全額支給停止になります。

『O-157を予防しよう』

平成8年、病原性大腸菌O-157は、例に見ない集団感染を引き起こすなど、全国で猛威をふるいました。これから、夏場にかけてO-157ばかりでなく様々な食中毒が多発することが予測されます。基本的な衛生習慣を身につけ、食中毒の予防に努めましょう。

(O-157とはどんな菌か)

大腸菌というものをご存じですか？大腸菌は、人間などの大腸に住みつく菌で、通常は害を与えません。しかし中には病気を引き起こす性質（病原性）を持つものもあり、これらを病原性大腸菌と呼んでいます。O-157は、感染力と毒性が赤痢菌なみ、もしくはそれ以上に強い菌で、感染すると出血性大腸炎を引き起こしたり、ときには死に至る合併症を生じさせることもあります。

(O-157はなぜこわいのか)

① 感染力が強い

食中毒の菌の多くは、菌が10万～100万個以上体内には入らないと感染しないのに対し、O-157はわずか100個たらずで感染してしまいます。

② 強い毒性

O-157のつくり出す「ペロ毒素」という猛毒は、たんぱく質の合成をさまたげたり、大腸粘膜の細胞を壊したり、「溶血性尿毒症候群（HUS）」を引き起こしたりします。

③ 潜伏期間が長い

潜伏期間が4～9日と長いいため、原因となった食物が特定しにくく、汚染された食品が流通してしまったり、二次汚染などで感染が広まる可能性があります。

O-157はどのようにして体に害を与えるのか

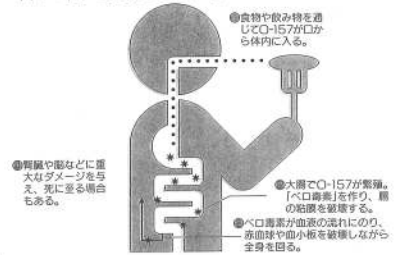

(O-157はどう予防したらいいのか)

① 肉類は生のまま食べない

O-157は75℃以上で1分以上加熱すると死滅します。肉類は必ず中まで、完全に火を通しましょう。加熱に不安の残るものは、電子レンジなどで再度加熱すると安心です。

② 水道水以外の生水は飲まない

梅雨時や夏場は細菌が繁殖しやすくなっていますので、水道水以外の生水は5分程度煮沸し、殺菌したものを飲むようにしましょう。

③ 衛生的な食品管理を

食品を扱うときには手をよく洗いましょう。また、生鮮食品は必ず冷蔵庫保存し、調理器具は清潔にしておきましょう。



6月の保健事業

4日	(水)	むし歯予防教室	しかべ幼稚園	13日	(金)	住民健診	大岩生活改善センター
		受付10:00～				受付9:30～11:00	
5日	(木)	健康相談	老人いこいの家	17日	(火)	赤ちゃん健診	総合体育館保健室
		受付14:00～16:00				受付13:30～14:00	
11日	(水)	麻しんワクチン予防接種	総合体育館保健室	19日	(木)	バンビ教室	渡島リハビリテーションセンター
		受付13:30～14:00				受付10:00～13:00	
12日	(木)	住民健診	出来潤会館 本別会館	24日	(火)	三種混合ワクチン予防接種	総合体育館
		受付9:30～11:00				受付13:30～14:00	
12日	(木)	住民健診	総合体育館	25日	(水)	健康相談	老人いこいの家
		受付9:30～11:00				受付14:00～16:00	
12日	(木)	健康相談	総合体育館	27日	(金)	フッ素・サハライド塗布	総合体育館保健室
		受付13:00～15:30				受付13:00～14:30	
		健康相談	総合体育館				

6月は「電波利用保護旬間」です。

電波はテレビ・ラジオをはじめ、船舶・航空機・列車等の安全運行のための通信、海上保安、警察及び消防用無線等社会のあらゆる分野で重要な役割を果たし、私たちの生活に不可欠なものとなっています。

しかし、不法市民ラジオ等による電波障害等は後を絶たず、特に最近ではアマチュア無線機やパーソナル無線機を不法改造し、指定周波数以外の電波を使用して、消防・救急無線、警察無線及び携帯・自動車電話等に混信妨害を与える不法無線局が増大しています。

郵政省では、このような不法無線局による混信妨害から正しく運用している無線局を保護し、電波を効率よく利用できるよう努めています。

電波法では、免許を受けずに無線機を取り付けたものは、使用していなくても、処罰の対象となり、罰則も「1年以下の懲役又は50万円以下の罰金」となっています。

電波法違反を防止するため、次のことに留意して下さい。

- ◎ アマチュア無線やパーソナル無線は、免許を受けてから使用すること。
- ◎ アマチュア無線機を不法に改造しないこと。
- ◎ 免許を受けたパーソナル無線であっても、これを改造したり、電力増幅機を付加して使用しないこと。
- ◎ 一部の店舗で、国内では使用が認められていない無線機(不法市民ラジオ、不法コードレス電話)が販売されていますが、これを購入して使用しないこと。

テレビ・ラジオの受信障害や無線通信に対する混信妨害でお困りの方は、次のところまでご相談ください。

北海道電気通信管理局

〒060-95 札幌市北区北8条西2丁目 札幌第1合同庁舎
 問い合わせ時間 8:00~17:00 (土・日及び休日は除く)
 電話(代表) 011-709-2311
 テレビ・ラジオの受信妨害 内線 4663
 無線通信に対する混信妨害 内線 4723

平成9年度 調理師試験実施

- 試験日 平成9年8月28日(木)
13:00分15:30分まで
- 受付 平成9年6月2日~6日
(土・日除く)
- 試験地 函館市

☆受験希望者は、森保健所

01374-2-2323番

へお問い合わせ下さい。

ご寄付のお礼

・町社会福祉協議会へ
 坂田伸子さん(鹿部)から
 十万円、小玉健さん(宮浜)
 から十万円のご寄付がありま
 した。
 ご芳志通り有効に使わせて
 いただきます。
 本当にありがとうございますま
 した。

し尿汲取手数料改定のお知らせ

現行のし尿汲取料金1リットル
 当たり4円10銭が平成9年5月1
 日より4円40銭に変わりました。

~6月は「外国人労働者問題啓発月間」です~

外国人労働者の適正な雇用・
 労働条件の確保と不法就労の防
 止にご理解とご協力を!

■発行/鹿部町 ■編集/企画管財課 ■制作/久保内印刷

小川村	氏名	
玉林村		
恭カ芳		
子ヨ朗		
五九七	享年	
歳歳歳		
宮本鹿	住所	
浜別部		



おくやみ
 もうしあげます

佐藤	氏名	
海		
雅紀	父	
宮浜	住所	



おたんじょう
 おめでとう

世帯と人口

平成9年4月30日現在
 ()は前月比です

世帯数	1,515世帯 (+24)
男	2,394人 (+18)
女	2,426人 (+2)
計	4,820人 (+20)

戸籍の窓