

2011

11月 No. 489号 9月号

熱い戦いが繰り広げられた 「しかべ海と温泉のまつり カッター競漕」



今月の主な内容

- 最近のできごとについて..... 2 P
- 鹿部町成人式について..... 3 P
- カメラ・アイ..... 4～5 P
- 健康へのページ..... 6 P
- エコドライブ推進についてほか..... 7 P
- 食生活改善推進協議会だよりほか..... 8 P
- 日帰り人間ドックについてほか..... 9 P
- 地域包括支援センターからのお知らせほか..... 10 P
- ナマコ資源保護事業について..... 11 P
- お知らせコーナー..... 12 P
- 水産の艇窓／駒ヶ岳活動状況／森警ニュース..... 13 P
- 行事予定など..... 14 P

町内不法投棄 監視パトロール 実施中!

- 不法投棄は絶対にしないようにしましょう。
- 監視員を配置し、不法投棄の監視を実施しています。
- 9月から早朝と夜間の監視パトロールを開始します。

最近のできごとをお知らせします

株式会社巨栄【小学校幅跳び助走路ボランティア整備】



8月12日（金）、鹿部小学校
走り幅跳び用助走路の整備作
業が行われました。
この作業は、町内土木業者
の株式会社巨栄が地域貢献の
一環としてボランティアで実
施したもので、重機を利用し
幅跳び用助走路の雑草除去を
実施しました。
グラウンドは、児童が日々
利用するもので、今回のボラ
ンティア作業は、児童の健康
や体育授業に寄与するもので
す。
株式会社巨栄様、誠にあり
がとうございました。

総合体育館・多目的グラウンド 他市町高校の合宿利用が盛んです!!

総合体育館や山村広場多目的グラウンド
といった鹿部町の体育施設が、他市町の高
等学校のスポーツ合宿に利用され、活気に
満ちています。

多目的グラウンドでは、東海大学付属第
四高等学校と札幌創成高等学校サッカー部
が3〜5日間の合宿を行いました。また、
総合体育館では、札幌北斗高等学校と函館
大学付属柏稜高等学校バドミントン部が3
〜4日間の合宿を行いました。合宿中は、
鹿部町のスポーツ少年団と中学校部活動に
ご指導もしていただきました。

町の体育施設を利用された学校からは
「設備が整っており、とても良い施設なの
で、今後も利用して
いきたい」などの感
想をいただいたており
ます。
教育委員会では、

町民利用の合間を縫
って、町外の方にも
施設利用、教育施設
を通して観光振興に
も寄与したいと考え
ています。



多目的グラウンドで練習する東海大付属第四高校の生徒たち

中体連全道大会 鹿部中が健闘!!

平成23年度渡島中体連各種大会が道内各地
で開催され、鹿部中学校におきましては、3
競技が渡島地区の代表として全道大会に出場
しました。結果は次のとおりとなります。

- 相撲 全道相撲大会（福島町）
 - ・団体戦 … 鹿部中 対 夕張中
1 - 2 準優勝（全国大会出場成らず）
 - ・個人戦 … 木村斗哉さん 3位（全国大会出場成らず）
- 陸上 全道陸上大会（札幌市）
 - ・400m走 … 佐藤 海さん 予選5位
- 柔道 全道柔道大会（北広島市）
 - ・団体戦 … 鹿部中 対 蘭越中
1 - 2 1回戦敗退
 - ・個人戦 … 村田成実さん 1回戦敗退
山内彩聖さん 1回戦敗退
伊藤琴海さん 1回戦敗退





平成二十三年度 鹿部町成人式

宣言

成人誓いのことば

- 一 私たちは、本日成人になりました。
- 一 私たちは、私たちが育成された先生、社会の恩恵に感謝します。
- 一 私たちは、正義と真実と愛に忠実であります。
- 一 私たちは、憲法に保障された平等の権利のもとに、その義務と責任を果たします。
- 一 私たちは、我々の共同体である郷土、国家社会と民族及び人類の幸福と平和のため共に助けあい、力をつくします。

平成二十三年八月十四日

新成人一同



成人誓いのことばを読み上げる
飯田さん(右)と和野さん(左)



8月14日(日)、中央公民館において平成二十三年鹿部町成人式が開催されました。今年度は平成3年4月2日から平成4年4月1日までに生まれた方が対象で、男性23名、女性11名、計34名の新成人が出席しました。式典では、川村町長、野田町議会議長が成人をお祝いする祝辞を述べられました。

また、新成人を代表して、飯田洋介さん(字大岩)と、和野笑果さん(字宮浜)が、「成人誓いのことば」を読み上げ、新成人となった自覚と決意を宣言されました。

新しいスタート！新成人の自覚を持って未来に羽ばたけ！！





演歌ショー：ちはら さき さん



スペシャルライブ：ジェロ さん



演歌ステージショー：カレン さん

第30回記念事業

カメラ・アイ

しかべ海と温泉のまつり



ジャグリングショー：Kuro さん



バラエティーショー：YASU さん



ステージショー：ピエロのぐっち さん



30回目の開催となる『しかべ海と温泉のまつり』では、スペシャルゲストとしてジェロさんによる公開収録ライブをはじめ、様々なジャンルのステージが繰り広げられ、多くの観客を沸かせました。

なお、当日の総動員数は約2万6千人を記録しました（実行委員会発表）



健康へのページ

ほ けん し

とんにちは保健師です。

今月の担当は、盛田 智子です。

「がん検診を受けましょう」

がんは、日本の死亡原因の第1位を占めています。鹿部町においても、死亡原因の第1位は「がん」となっており、中でも大腸がん、肺がん、前立腺がんによる死亡が多くなってきています。

しかし、全国的にがん検診を受ける方の割合は少なく、鹿部町では、どのがん検診も対象者の10～20%の受診率となっています。

そこで今回は、今年度これから受けられる「がん検診」についてお知らせします。

<p>①胃がん検診</p> <p>日 時：平成23年10月24日（月） 午前6時から午前9時30分まで</p> <p>※詳細については、今月の広報折込チラシをご覧ください。</p> 	<p>②大腸がん検診</p> <p>日 程：平成23年10月24日（月） 平成24年2月16日（木）</p> <p>料 金：400円</p> <p>対 象：満40歳以上</p> <p>検査方法：便潜血反応検査（2日便法） 自宅で便を取る検査です。</p>
<p>③肺がん検診</p> <p>日 時：平成24年2月16日（木） 午前9時30分から午前11時30分まで</p> <p>料 金：無 料</p> <p>対 象：満40歳以上</p> <p>検査方法：胸部X線検査</p>	<p>④前立腺がん検診</p> <p>日 時：平成24年2月16日（木） 午前9時30分から午前11時30分まで</p> <p>料 金：400円</p> <p>対 象：満50歳以上</p> <p>検査方法：血液検査（腫瘍マーカー）</p>
<p>⑤個別子宮がん検診</p> <p>日 程：随時（各自町が指定する函館市内の医療機関を受診）</p> <p>料 金：子宮頸部がん検診…1,700円 子宮頸体部がん検診…2,500円</p> <p>対 象：満20歳以上で今年度は西暦で奇数生まれの方</p> <p>検査方法：細胞診</p>	<p>⑥個別乳がん検診</p> <p>日 程：随時（予約制です）</p> <p>料 金：2,000円又は2,200円 （年齢で異なります）</p> <p>対 象：満40歳以上で今年度は西暦で奇数生まれの方</p> <p>検査方法：マンモグラフィー検査</p> <p>場 所：函館五稜郭病院、函館中央病院</p>
<p>◎ 昨年度に20歳以上60歳までの5歳刻みの年齢に到達した方に、子宮がん又は乳がんが無料で受けられる「女性特有のがん検診無料クーポン券」を発行しておりますが、有効期限がありますので、お忘れのないよう受診ください。</p> <p>また、昨年度に40歳以上60歳までの5歳刻みの年齢に到達した方に、大腸がん検診が無料で受けられる「無料クーポン券」が今後送付される予定です。町で実施する10月と2月の検診時に使用できますので、クーポン券が送付された方は、ぜひご利用ください。</p> <p>◎ いずれも、検診は年1回の受診となります。また、受診の際には予約や受診券が必要な場合がありますので、詳細については役場保健福祉課（TEL：7-5291）へお問い合わせください。</p>	

はじめよう！ ～環境にやさしいエコドライブ～



次の「エコドライブ10のすすめ」を参考に、できる項目から実行し、無理なく継続することが大切です。実際の運転では、車の流れにのり交通法規を守り安全優先で走行しましょう。

①ふんわりアクセル「eスタート」

「やさしい発進を心がけましょう。」

普通の発進より少し緩やかに発進する（最初の5秒で時速20kmが目安です）だけで11%程度燃費が改善します。やさしいアクセル操作は安全運転にもつながります。時間に余裕を持って、ゆったりとした気分で運転しましょう。

②加減速の少ない運転

「車間距離は余裕をもって、交通状況に応じた安全な定速走行に努めましょう。」

車間距離に余裕を持つことが大切です。車間距離を詰めたり、速度にムラのある走り方をすると、加減速の機会も多くなり、その分市街地で2%程度、郊外で6%程度燃費が悪化します。また、同じ速度であれば、高めのギアで走行する方が燃費がよくなります。交通の状況に応じ、できるだけ速度変化の少ない安全な運転をしましょう。

③早めのアクセルオフ

「エンジブレーキを積極的に使いましょう。」

エンジブレーキを使うと、燃料の供給が停止される（燃料カット）ので、2%程度燃費が改善されます。停止位置が分かったら、早めにアクセルから足を離して、エンジブレーキで減速しましょう。また減速したり、坂道を下るときにはエンジブレーキを活用しましょう。

④エアコンの使用を控えめに

「車内を冷やしすぎないようにしましょう。」

気象条件に応じて、こまめに温度・風量の調整を行いましょう。特に夏場に設定温度を下げすぎないことがポイントです。外気温25℃の時に、エアコンを使用すると、12%程度燃費が悪化します。

⑤アイドリングストップ

「無用なアイドリングをやめましょう。」

10分間のアイドリング（ニュートラルレンジ、エアコンOFFの場合）で、130cc程度の燃料を浪費します。待ち合わせや荷物の積み下ろしのための駐車の際にはアイドリングを止めましょう。

⑥暖機運転は適切に

「エンジンをかけたらずぐ出発しましょう。」

現在販売されているガソリン乗用車においては暖機不要です。寒冷地など特別な状況を除き、走りながら暖めるウォームアップ走行で充分です。暖機することにより走行時の燃費は改善しますが、5分間暖機すると160cc程度の燃料を浪費しますので、全体の燃料消費量は増加します。

⑦道路交通情報の活用

「出かける前に計画・準備をして、渋滞や道路障害等の情報をチェックしましょう。」

1時間のドライブで道に迷って10分余計に走行すると14%程度の燃費悪化に相当します。地図やカーナビ等を利用して、行き先及び走行ルートをあらかじめ計画・準備をしましょう。また道路交通情報をチェックして渋滞を避ければ燃料と時間の節約になります。

⑧タイヤの空気圧をこまめにチェック

「タイヤの空気圧を適正に保つなど、確実な点検・整備を実施しましょう。」

タイヤの空気圧が適正値より50kPa（0.5kg/cm²）不足した場合、市街地で2%程度、郊外で4%程度、それぞれ燃費が悪化します。また、安全運転のためにも定期的な点検は必要です。

⑨不要な荷物は積まずに走行

「不要な荷物は積まないようにしましょう。」

100kgの不要な荷物を載せて走ると、3%程度燃費が悪化します。車の燃費は荷物の重さに敏感です。運ぶ必要のない荷物は、車から下ろしましょう。

⑩駐車場所に注意

「渋滞などをまねくことから、違法駐車はやめましょう。」

交通の妨げとなる場所での駐車は交通渋滞をもたらす余分な排出ガスを出させる原因となります。平均車速が時速40kmから時速20kmに落ちると、31%程度の燃費悪化に相当すると言われています。

エコドライブの実践は 交通事故の発生抑制にもつながります！



【7月のゴミ回収量（一般ゴミ）】

全体 97.21t（昨年度同月回収量96.10t 約1.2%増）

（内訳 焼却処分 68.50t、リサイクル 21.75t、埋立処分 6.96t）



鹿部町食生活改善推進協議会だより

～しかべっ子教室第6弾～

「夏休みぐだぐだスッキリプログラム」に参加しました～



8月14日(日)～16日(火)の3日間、中央公民館において、町教育委員会主催「しかべっ子教室第6弾」夏休みぐだぐだスッキリプログラムとして参加しました。この事業は、子ども達が早起きをして、朝ごはんを自分達で作る、さらにやり残した宿題に取り組み、みんなで勉強して2学期の始業に備えようという目的で開かれました。その中で、「朝食の大切さ」を伝えるために紙芝居の読み聞かせを行いました。

紙芝居では、からだを動かすものになるご飯、パン、麺類などの「主食」、からだをつくるものになる肉、魚、卵、豆腐などの「主菜」、からだの調子を整える野菜や果物などの「副菜」、3つを食べたら銀メダル、1つしか食べられなかったら銅メダルと、朝ごはんをバランスよくしっかり食べることの大切さを伝え、3日間の朝ごはんを通して「バランスのよい朝ごはん」を体験しました。1日目に集まった時はなんとなく眠そうなお感じの子ども達でしたが、2日目3日目と日を追う毎に自ら意欲的に朝ごはんづくりに取り組み、ご飯づくりを楽しんでいる様子でした。



鹿部町地域密着型サービス事業者候補の選定結果について

町では、地域密着型サービスの事業者を公募した結果、1業者から応募があり、鹿部町地域密着型サービス事業者候補選定委員会による審査・意見を踏まえ、次の業者に決定しました。

なお、選定された事業者は平成23年度中に施設等の整備を行い、地域密着型サービス事業者としての指定を受けてから平成24年度においてサービスの提供が開始されることとなります。

- 1 選定事業者名
合同会社シケルペ
代表社員 斉藤丈夫
鹿部町字宮浜315番地20
- 2 事業の種類(併設)
・ 認知症対応型共同生活介護
1ユニット9人
・ 小規模多機能型居住介護
登録定員18人
通所9人
宿泊5人
- 3 開設予定地
鹿部町内
- 4 選定理由
「借入をしない状況で運営が行える(資金計画)」及び「利用料金が他の施設と比べても低料金に設定されている」など良い条件でした。

山菜取り中の遭難事故に注意！！

秋の山菜採りのシーズンを迎えました。毎年、山菜採りによる事故が発生していますが、その原因の多くは、つい採ることに夢中になり、方向を見失うケースです。いったん事故が起きると、地元の人たちにも多大な迷惑をかけることとなります。遭難などの事故を未然に防ぐため、無理な行動を控え、一人ひとりが十分に気をつけて、山菜採りを楽しみましょう。安全のために、次のことに十分注意しましょう。

- 行き先、帰宅予定時間などを、必ず家族や知人に知らせておきましょう。
- 単独で入山することはできるだけ避けましょう。
- 事前に目的地の天候を確認しましょう。天候の急変にも対応できるように雨具、防寒具などの準備も忘れずに。

○道に迷ったときは、むやみに歩き回るとは危険です。体力の消耗を抑えるなど、落ち着いて慎重な行動をとりましょう。また、通信手段(携帯電話、無線機等)や、笛、ラジオ、非常食等を携行するよう心がけましょう。

※お問い合わせ先

北海道庁環境生活部くらし安全局
道民活動文化振興課
TEL 011-204-5209

平成23年度 国保 & 後期高齢者医療制度 日帰り人間ドックのお知らせ

病気の早期発見・早期治療と健康管理のため、次のとおり、日帰り人間ドックを実施します。

- 対象者 35歳以上の当町国民健康保険加入者、又は後期高齢者医療制度加入者
※ニコニコ健診を受診された方は対象外となります。
- 受診定員 国保の方：60名 後期高齢者の方：10名
- 指定病院 函館五稜郭病院、函館中央病院
- 受付期間 平成23年9月5日（月）～9月9日（金）
- 受診期間 平成23年9月15日（木）～10月31日（月）
- 自己負担 7,400円
- 検査内容 身体測定、腹囲測定、眼科検診、聴力検査、胸部レントゲン検査、心電図検査、尿検査、バリウム検査、腹部超音波検査、血液検査（貧血、肝機能、腎機能、糖尿病、動脈硬化）
- その他
 - ・受診当日は、受診される病院まで各自で移動していただきます。
 - ・人間ドックには、特定健康診査の検査項目が全て含まれていますので、特定健康診査を受診したものとみなされます。（40歳～74歳までの方）
 - ・婦人科検診との同時実施はできません。
- 申込方法 受診を希望される方は、役場民生課健康保険係（TEL：7-5290）までお申込みください。



＝お申込みの際に必要な情報＝

- ① 受診される方の氏名、生年月日、住所、電話番号、保険証番号、特定健診受診券整理番号（国保被保険者の方のみ）
- ② 世帯主氏名
- ③ 受診を希望する病院
- ④ 受診希望日（第1希望日・第2希望日）

～9月開催「公民館講座」～ 野菜ソムリエに教わる ベジタブルスイーツクッキング

旬の野菜を使って、ヘルシーで美味しいスイーツを作ります。一度は味わってみたいおやつです。素敵なティータイムを過ごしませんか。

- 開催日 平成23年9月11日（日）午後1時30分から
- 場 所 中央公民館調理実習室
- 対 象 高校生以上で町内在住又は町内在勤の方20名（申込順）
- 受講料 500円
- 持ち物 エプロン、三角巾（帽子でも可）
- 申込日 9月5日（月）まで



※ お申込み、お問い合わせについては教育委員会（TEL：7-3124）まで

地域包括支援センターからのお知らせ

介護予防教室「ふまねっと体験講習会」のお知らせ

「ふまねっと運動」は、50cm四方のマス目でできたゴム製の網を敷き、この網を踏まないようにゆっくりと慎重に歩く運動です。「ふまねっと運動」は歩行機能の改善だけでなく、記憶力・注意力・判断力・集中力を使うことにより脳の活動性を図り、認知症予防にも効果があると言われています。レクレーションとして楽しむこともできますので、お気軽にご参加ください。



- 日 時：平成23年9月28日（水）午後1時30分～3時30分
- 場 所：本別中央会館
- 対 象：60歳以上の方及びふまねっと運動に興味のある方
- 定 員：30名
- 参加料：無料
- 持ち物：上靴（運動しやすい靴）、汗拭きタオル、飲み物（水・お茶など）、筆記用具
- 送 迎：講習会に参加するための交通手段のない方は、申込時にご相談ください。

※お申込み・お問い合わせ※

9月21日（水）までに、役場保健福祉課地域包括支援係（TEL：7-5291）へ

第2回目はつらつ教室

「体力向上トレーニング」のお知らせ

体力向上トレーニングでは、ストレッチ運動やダンベル・おもりを利用した筋力トレーニングを行い、筋力や体力、バランス能力の向上をはかります。最近、体力の衰えを感じている方や運動が苦手な方でも、安心して参加していただけるプログラムになっていますので、ぜひ、ご参加ください。

日時・内容

10月3日（月）	体力測定・理学療法士評価他	11月21日（月）	トレーニング⑦
10月11日（火）	トレーニング①	11月28日（月）	トレーニング⑧
10月17日（月）	講話・トレーニング②	12月5日（月）	トレーニング⑨
10月24日（月）	講話・トレーニング③	12月12日（月）	トレーニング⑩
10月31日（月）	講話・トレーニング④	12月19日（月）	体力測定・理学療法士評価他
11月7日（月）	講話・トレーニング⑤	12月26日（月）	結果説明会
11月14日（月）	トレーニング⑥		

- 時 間：午後1時30分～3時30分
- 場 所：総合体育館
- 対 象：65歳以上の方 ※定員30名
- 参加料：無料
- 持ち物：上靴（運動しやすい靴）、汗拭きタオル、飲み物（水・お茶など）、筆記用具
- 送 迎：教室に参加するための交通手段のない方は、申込時にご相談ください。

※お申込み・お問い合わせ※

9月21日（水）までに役場保健福祉課地域包括支援係（TEL：7-5291）へ

ナマコ資源保護事業について

昨年度から鹿部漁協が事業主体となり、ナマコの資源保護を目的に町・公社鹿部事業所・北部指導所の協力のもと事業を実施しております。昨年は種苗生産を公社の施設提供及び技術指導のもと行い、昨年9月21日に「稚ナマコ」約5万3千個を本別漁港分港「出来潤漁港」内の保育礁へ放流し、生残と成長の調査を実施して参りました。

1年目の調査結果は、保育礁放流時、平均13.8mmの「稚ナマコ」が今年7月27日には、平均20.2mmまで成長していた。中には80.0mm近いものも存在していた。今後、事業継続による、種苗生産技術の習得と持続可能な栽培漁業と養殖技術への発展が期待できます。

●図1：年目調査結果

調査年月日		個体数 (推定値)	残留率(%)	平均身長(mm)	成長率(mm)
平成22年 9月21日	放流日	53,000	100.0	13.8	—
平成22年 12月16日	調査1回目	44,486	83.9	11.0	-2.8
平成23年 3月2日	調査2回目	29,978	56.5	13.8	2.8
平成23年 7月12日	調査3回目	8,398	15.8	20.2	6.4

※ 残留率について、ネット中の%は15.8%と低くなっておりますが、大きく成長しているものに関しては保育礁周辺（コンブやフトン籠）への分布が多くみられました。



大きく成長した稚ナマコ



保育礁周辺に分布していた稚ナマコの一部

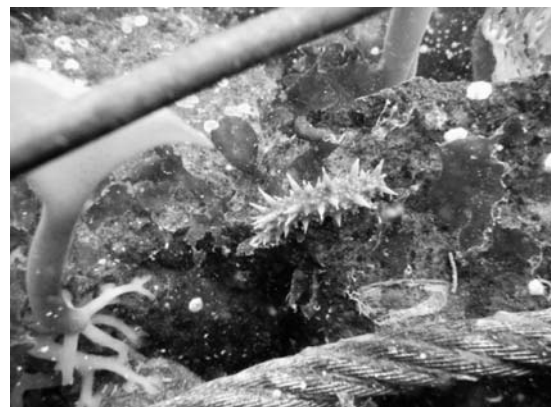

保育礁内の稚ナマコ

お知らせ コーナー

「障がい者雇用促進フェア」 の開催について

ハローワーク函館では、障がいのある方々の雇用促進のため、企業との面接や情報交換の場として「障がい者雇用促進フェア2011」を開催します。

障がいのある方で求職活動している方の参加をお待ちしております。また、障がい者雇用をお考えの事業主の皆さまの積極的な参加をお待ちしております。

●日時

平成23年10月6日(木)
13時30分から15時30分まで

●場所

花びしホテル芙蓉の間

●内容

就職を希望する障がい者の方々と企業の面接及び情報交換

※お問い合わせ先

ハローワーク函館

(函館公共職業安定所)

Tel 013812610735

雇用保険の育児・介護休業 給付制度について

◎育児休業給付制度は、1歳(保育所における保育の実施が行われない等の場合は1歳6ヶ月)未満の子を養育するため育児休業を取得し、休業終了後に職場復帰する予定の雇用保険被保険者の方が対象となり、休業開始前の賃金の50%相当額が育児休業期間中に支給されます。

また、父母ともに育児休業を取得する場合には1歳2ヶ月未満までに最長1年間の育児休業給付が支給されます(支給には一定の要件があります)。

「国の教育ローン」について

「国の教育ローン」は、高校短大、大学、専修学校、各種学校や外国の高校、大学等に入学・在学するお子さまをお持ちのご家庭を対象とした公的な融資制度です。

●融資金額

学生・生徒1人につき
300万円以内

●利率

年2.85%

(母子家庭は2.45%)

※平成23年5月20日現在

東日本大震災により被害を受けた皆様には「災害特例措置」を実施しています。ご利用いただける方など、お申込に関するご相談は、教育ローンコールセンターまでお問い合わせください。

※お問い合わせ先

教育ローンコールセンター

Tel 0570-0008659

教育ローンコールセンター

函館支店

Tel 013812318291

自転車の盗難防止について

本格的な活動期を迎え、自転車利用者が増えてきていますが、道内における平成22年中の自転車盗難の認知件数は12,784件と、昨年と比較して439件増加しています。自転車盗難防止のため、「ツーロック(シリンドラー型馬蹄錠とワイヤー錠などによるツーロック)」と防犯登録の徹底をお願いします。

《盗難を防ぐ3つのアクション》

- 複数のロックを同時に使う
- 自転車の防犯登録は忘れずに
- 定められた駐車場・駐輪場を利用

※お問い合わせ先

北海道環境生活部くらし安全局

くらし安全推進課

Tel 011120415211



(広告)

歴史と技を誇る伝統の味。

鮭子
はちみつ明太子
雲丹

おいしいは、
自然界の恵み。
北海道・鹿部町

有限会社 全船橋水産
鹿部町字鹿部 68 番地
電話 01372-7-2010
FAX 01372-7-2865

町広報誌に
広告を掲載して
みませんか？

●お申込・お問い合わせ●
役場総務・防災課広報統計係 (TEL: 7-2111)

水産の艇窓

H23年7月の水揚

単位：数量（トン）／水揚高（千円）

魚 種	数 量	水 揚 高	魚 種	数 量	水 揚 高
すけそ	0.1	1	さんま	0.1	4
たこ	46.9	26,687	はたはた	0.1	1
さけ・ます	0.5	273	さば	0.1	6
いか	14.4	3,297	福来	0.1	14
かれい	24.6	4,646	まぐろ	0.6	1,450
油子	1.7	873	たら	11.8	1,572
黒そい	0.5	133	きんきん	0.1	11
ほっけ	4.7	1,497	つぶ	45.2	5,668
がや	1.5	420	えび	0.6	803
かじか	0.2	1	いわし	0.9	21
平目	0.7	578	その他魚類	1.8	296
			合計	157.2	48,252

○ 駒ヶ岳火山観測情報 ○

7月に観測された駒ヶ岳の状況についてお知らせします。

【全般】火山活動に特段の変化はなく、火口周辺に影響を及ぼす噴火の兆候は認められません。

【噴煙活動】昭和4年火口の噴気の高さは、火口縁上20m以下で低調に経過しました。

【地震活動】今期間、発生した火山性地震は少なく、火山性微動は観測されませんでした。

【地殻変動】GPS連続観測では、特段の変動は観測されませんでした。

※ 火山情報は、札幌管区気象台ホームページでも閲覧することができます。 <http://www.jma-net.go.jp/sapporo/>

※ 駒ヶ岳の火山噴火警戒レベルは1です。

○過去1年間の地震回数

	平成22年						平成23年						
	8月	9月	10月	11月	12月	1月	2月	3月	4月	5月	6月	7月	
剣ヶ峯東地震回数 (山頂火口原付近)	1	0	3	1	5	9	5	8	1	0	6	4	
西山麓地震回数 (赤井川登山道6合目付近)	0	0	0	0	1	1	0	1	0	0	0	0	
西山麓微動回数 (赤井川登山道6合目付近)	0	0	0	0	0	0	0	0	0	0	0	0	



森警察署ニュース



●森警察署からのお知らせ●

『車上ねらい多発!』

森警察署管内では、7月中、車上ねらい被害が連続発生し、今年に入ってからの発生件数が、16件(前年比+8件)に達しました。主な手口は、ガラス割りか無施錠での被害であり、車内に置いていた現金や貴重品が盗難被害に遭っています。

犯人は、車内に置いてあるものを狙っています。被害に遭わないように「車内に荷物を置かない。」「短時間でも必ず鍵をかける」を徹底しましょう。

『交通事故防止のポイント』

○2時間おきに休憩を!

正面衝突の大きな原因は、居眠りです。眠気を我慢して運転を続けると大事故を招くことになります。

○「スピード」を落とす!

スピードが速くなるにつれ、衝撃力が強まり、車体の損傷や人が死傷する度合いを高めることになります。

○「うっかりミス」や「だろー運転」をなくす!

交通事故の多くは、注意力の低下が招く見落とし、安全不確認等による「うっかりミス」や、危険予測が不十分な「だろー運転」によって発生しています。

※お問い合わせ先：森警察署代表電話

(TEL: 01374-2-0110)

犯罪発生状況(平成23年7月11日～8月10日)

	全刑法犯 認知件数	窃盗犯認知件数			計
		侵入盗	車上狙い	自動車盗	
町内	1件	0件	1件	0件	1件

交通事故発生状況(平成23年7月11日～8月10日)

	人身事故	死者数	傷者数	物損事故
町内	0件	0人	0人	4件

9月～10月の行事予定カレンダー

9月16日(金)		10月1日(土)	
17日(土)		2日(日)	
18日(日)		3日(月)	(体) チャレンジスポーツ教室「キックベース」(小学生) 総合体育館 15:30～17:00 (保) はつらつ教室 総合体育館 13:30～15:30
19日(月)		4日(火)	(保) すこやか赤ちゃん相談 総合体育館保健室 受付時間 10:00～11:00 (体) カールスクラブパークゴルフ大会 山村広場パークゴルフ場 9:00～
20日(火)	(保) BCG・三種混合・麻しん風しん混合ワクチン予防接種 総合体育館保健室 受付時間 13:00～14:30	5日(水)	(保) 健康相談 本別中央会館 受付時間 10:00～11:00 (保) " いこいの湯 " 14:00～16:00 (体) カールスクラブスポーツターツ教室 (高校生以上) 18:20～21:00
21日(水)	(保) 健康相談 本別中央会館 受付時間 10:00～11:00 (保) " いこいの湯 " 14:00～16:00 (体) カールスクラブスポーツターツ教室 (高校生以上) 18:20～21:00	6日(木)	(保) ポリオワクチン予防接種 総合体育館保健室 受付時間 13:30～14:30
22日(木)		7日(金)	
23日(金)		8日(土)	(体) 第8回盛田幸妃杯少年野球大会 (小学生) 山村広場多目的グラウンド 8:00～
24日(土)		9日(日)	(体) 第8回盛田幸妃杯少年野球大会 (小学生) 山村広場多目的グラウンド 8:00～
25日(日)	(体) カールスクラブスポーツ吹矢教室・大会 (幼児～一般) 総合体育館柔道場 14:00～15:30	10日(月)	(体) 第8回盛田幸妃杯少年野球大会予備日(小学生)山村広場多目的グラウンド 8:00～
26日(月)	(体) チャレンジスポーツ教室「スポンジテニス」(小学生) 総合体育館 15:30～17:00	11日(火)	(保) はつらつ教室 総合体育館 13:30～15:30
27日(火)	(保) 1歳6ヶ月児健診 総合体育館保健室 13:00～13:30 (保) 3歳児健診 総合体育館保健室 14:00～14:30	12日(水)	(保) バンビ教室 中央公民館 受付時間 13:00～ (体) カールスクラブスポーツターツ教室 (高校生以上) 18:20～21:00
28日(水)	(保) 健康相談 パークゴルフ場コミュニティセンター 受付時間 10:30～11:30 (保) ふまねっと体験講習会 総合体育館 13:30～15:30 (体) カールスクラブスポーツターツ教室 (高校生以上) 18:20～21:00	13日(木)	(保) フッ素・サホライド塗布 総合体育館保健室 受付時間 13:00～14:30
29日(木)	(公) 高齢者生涯カレッジ「修学旅行」(60歳以上)	14日(金)	
30日(金)	(税) 固定資産税第3期納付期限日 (税) 国民健康保険税第4期納付期限日 (公) 高齢者生涯カレッジ「修学旅行」(60歳以上)	15日(土)	(公) しかべっ子教室 (小中学生) 鹿部公園等

※行事日程等について、施設等の都合により変更となる場合がございますので、行事に参加される場合は、事前に担当課へ確認願います。

- ◆お問い合わせ先略称◆ (公)中央公民館 (TEL 7-3124) (保)役場保健福祉課 (TEL 7-5291)
 (体)総合体育館 (TEL 7-3988) (税)役場税務課 (TEL 7-5292)

休日当番医については新聞等で確認するか、役場保健福祉課までお問い合わせください。

発行/鹿部町

編集/総務・防災課 製作/南三和印刷

(注)お誕生、おくやみ欄についての掲載は、役場民生課窓口で掲載承諾を頂いて載せております。

高 玉 氏
 石 野 氏
 留 三 郎 氏
 三 郎 氏
 一 郎 氏
 八 一 歳
 鹿 部 住 所



おくやみ
 もうしあげます

釜 佐 氏
 澤 藤 氏
 夢 氏
 叶 鍊 氏
 貴 仁 保 護 者
 寛 仁 保 護 者
 本 宮 住 所
 別 浜 所



おたんじょう
 おめでとう

世帯と人口

平成23年7月31日現在
 () は前月比です

世帯数 1,821世帯 (-3)
 男 2,191人 (-3)
 女 2,323人 (-1)
 計 4,514人 (-4)

●65歳以上の人口 1,275人
 高齢化率 28.2%

鹿部町役場電話番号

01372-7-2111

鹿部町ホームページアドレス

<http://www.town.shikabe.lg.jp/>

Eメールアドレス

info@town.shikabe.lg.jp