



2019

No. 582号 6月号



5/19 第7回鹿部春のえびつぶ祭り 各ブース大盛況！

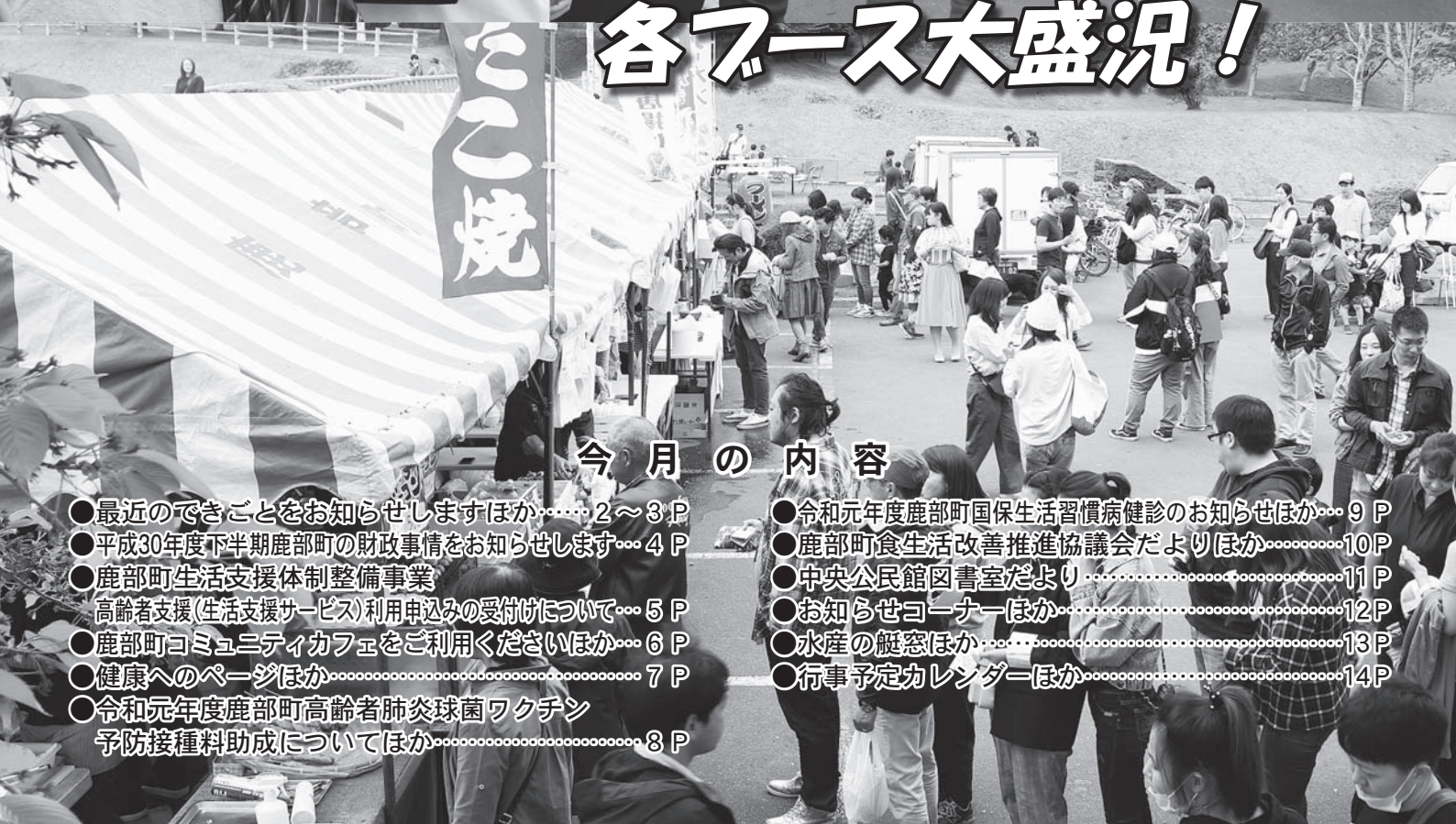

今月の内容

- 最近のできごとをお知らせしますほか……2～3 P
- 令和元年度鹿部町国保生活習慣病健診のお知らせほか……9 P
- 平成30年度下半期鹿部町の財政事情をお知らせします……4 P
- 鹿部町食生活改善推進協議会だよりほか……10 P
- 鹿部町生活支援体制整備事業
高齢者支援(生活支援サービス)利用申込みの受付について……5 P
- 中央公民館図書室だより……11 P
- 鹿部町コミュニティカフェをご利用くださいほか……6 P
- お知らせコーナーほか……12 P
- 健康へのページほか……7 P
- 水産の艇窓ほか……13 P
- 令和元年度鹿部町高齢者肺炎球菌ワクチン
予防接種料助成についてほか……8 P
- 行事予定カレンダーほか……14 P



最近のできごとをお知らせします

税をテーマとした
ポスターコンクールで入賞

中学生の皆さんに、広く私たちの暮らしの中で活かされている「税」について関心を持ち、理解を深めていただくことを目的に、鹿部町納税貯蓄組合連合会が「税をテーマとしたポスター」の作品を、中学校1年生（現2年生）を対象に募集したところ、25名の生徒から応募がありました。審査の結果、次の生徒の作品が入賞しました。応募いただいた生徒の皆さんありがとうございました。

○審査結果

- 【最優秀賞】 後藤 美結さん
- 【優秀賞】 三島 広大さん
- 西村 帆夏さん
- 川村 球宇さん
- 高橋 莉菜さん
- 【佳作】



左から 川村さん、三島さん、後藤さん、西村さん、高橋さん



三島さんの作品



後藤さんの作品



高橋さんの作品



川村さんの作品

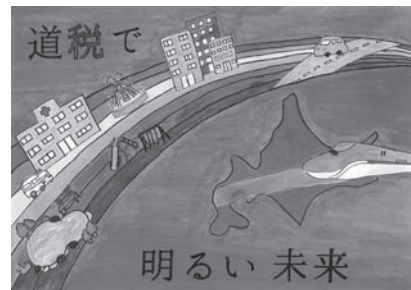

西村さんの作品

小学校さけの稚魚の
放流体験

平成31年4月22日(月)、鹿部公園内鹿部川で、小学校1・2年生が「さけの稚魚」の放流体験をしました。この放流体験は、体験学習の一環として、子ども達に命の尊さと自然界を生き抜く力強さを学び取ってもらうことを目的として(社団)渡島管内さけ・ます増殖事業協会の協力をいただき毎年実施しています。児童は、「大きくなって帰ってきてね!」などと声をかけながら、さけの稚魚を見送っていました。





「一緒にすくすく成長していこう！」
 中学校1年生「ふるさとの森」へ植樹

令和元年5月7日(火)、中学校1年生が入学を記念して、ふるさとの森に、クルミの木の植樹を行いました。これは、ニトリ北海道応援基金事業を利用し行われたもので、生徒は1メートル50センチほどの大きなクルミの苗木を10本植樹しました。慣れない作業でしたが、みんなで協力し合い、「クルミの木とともに、実りある将来に向けて成長しよう！」と心をこめて、植樹作業に励んでいました。



道の駅しかべ間歇泉公園
 来場者100万人達成記念セレモニー開催

令和元年5月11日(土)、道の駅しかべ間歇泉公園の来場者数が100万人に達し、同公園内で記念セレモニーを開催しました。100万人目の来場者は、札幌市から観光で訪れた林育光さんとそのご家族で、記念セレモニーにおいて、盛田昌彦町長と吉英樹温泉観光協会長から記念品の特産品詰合せ(目録)などを林さんへ贈呈しました。林さんは、100万人の節目となったことを、ご家族とともに、とても喜んでいました。

「町民満足度調査」の
 実施について

町では、昨年に引き続き、地域住民によるまちづくりへの参加機会の促進を図るとともに、まちづくりの参考とするため、町職員が直接町民の皆さんと面談し、生活するうえでの満足度をお伺いする調査を実施しています。町職員が訪問する世帯は、令和元年5月1日時点で町に住民登録のある世帯で、昨年訪問した世帯を除き、訪問させていただきます。今回の調査は、令和元年7月31日(水)までの期間で実施しますので、訪問の際は、調査への協力をお願いします。

※お問い合わせ先
 役場企画振興課(TEL: 7-5297)

令和元年度「少年の主張」
 渡島地区大会の開催について

青少年の健全育成と非行防止に向けた取り組みの一環で毎年開催されている「少年の主張」渡島地区大会が、鹿部町で開催されます。渡島管内各市町の代表となった中学生が、社会に向けての意見、未来への希望などを発表します。鹿部中学校からは2名の生徒が参加する予定です。入場は無料で、事前申込みは必要ありませんので、皆さんのご来場をお待ちしています。

1 日時
 令和元年6月14日(金)
 開会式 午後1時30分
 発表 午後2時から
 2 場所 中央公民館

※お問い合わせ先
 教育委員会(TEL: 7-3124)

特設行政相談所の
 開設について

毎日の暮らしの中で、役所や特殊法人などが行っている仕事について、困っていること、納得できないこと、意見をお持ちの方は、次のおとり特設行政相談所を開設しますので、お気軽にお越しください。相談は無料で、秘密は守られます。なお、特設行政相談所以外でも、行政相談はいつでも受け付けていますので、ご相談の際は行政相談委員までご連絡ください。

- 1 日時
 令和元年6月5日(水)
 午後1時30分から
 午後3時30分まで
- 2 場所
 中央公民館
- 3 行政相談委員
 松川 猛さん (TEL: 7-3410)
- 4 相談内容
 年金、高齢者保健福祉、道路、登記、郵便、消費者保護、雇用保険、役場の窓口サービスなど
 ※行政以外(民事)の相談も受け付けますので、お困りのことがあれば、お気軽にご相談ください。

※お問い合わせ先
 役場総務・防災課(TEL: 7-2111)



平成30年度 下半期

鹿部町の財政事情をお知らせします

町では、町民の皆さんに納めていただいた町税などが、どのように使われているかなどについてお知らせするために、年2回「財政状況の公表」を行っています。今回は、平成30年度の下半期（平成30年10月1日から平成31年3月31日まで）に実施した主な事業と平成31年3月31日現在における歳入歳出予算の執行状況などをお知らせします。

※平成30年度の出納閉鎖期日は令和元年5月31日です。

◆◆◆◆ 平成30年度歳入・歳出の状況と下半期の主な実施事業 ◆◆◆◆

■一般会計歳入執行状況

(単位：千円)

科 目	予算現額	収入済額	執行率 (%)
町 税	407,532	395,623	97.1
地 方 交 付 税	1,334,690	1,336,262	100.1
使用料及び手数料	85,738	84,566	98.6
国 庫 支 出 金	187,482	138,074	73.6
道 支 出 金	126,921	102,665	80.9
財 産 収 入	9,611	10,987	114.3
寄 附 金	147,119	144,209	98.0
諸 収 入	51,575	32,013	62.1
町 債	82,600	0	0.0
そ の 他	338,113	227,466	67.3
合 計	2,771,381	2,471,865	89.2

0% 50% 100%



◀本別川転落防止柵更新工事（完成）▶

■一般会計歳出執行状況

(単位：千円)

科 目	予算現額	支出済額	執行率 (%)	主な事業内容
総 務 費	379,354	283,937	74.8	ふるさと納税事業 78,200、公共施設アスベスト粉塵測定業務委託料 1,210
民 生 費	497,011	442,057	88.9	障害介護給付費 62,486、保育事業ひよこ 5,480
衛 生 費	194,279	171,706	88.4	渡島廃棄物処理広域連合負担金 32,788、し尿・資源ゴミ等処理委託料 15,364
農 林 水 産 業 費	80,677	62,366	77.3	鹿部地区養殖施設強靱化事業補助金 10,552、漁業系廃棄物リサイクル施設A棟屋根改修工事 3,915
商 工 費	150,386	140,328	93.3	中小企業チャレンジ支援事業補助金 9,981、拠点観光施設運営業務委託料 9,108
土 木 費	185,896	82,050	44.1	折戸団地(No1.2.3)外壁改修工事 6,048、宮浜中央団地A棟電気温水器改修工事 5,832
消 防 費	249,500	246,424	98.8	南渡島消防事務組合負担金 110,016
教 育 費	219,740	194,196	88.4	小学校車椅子用階段昇降機購入費 3,381
諸 費	527,871	523,645	99.2	職員の給与等 277,057
そ の 他	286,667	228,538	79.7	町債元利償還 171,848
合 計	2,771,381	2,375,247	85.7	

0% 50% 100%

■各会計別執行状況

(単位：千円)

科 目	予算現額	収入済額	執行率 (%)	予算現額	支出済額	執行率 (%)
一 般 会 計	2,771,381	2,471,865	89.2	2,771,381	2,375,247	85.7
国民健康保険特別会計	833,805	782,672	93.9	833,805	740,507	88.8
介護会計(保険事業勘定)	369,955	351,861	95.1	369,955	325,509	88.0
介護会計(サービス事業勘定)	554	469	84.7	554	0	0.0
後期高齢者特別会計	55,991	54,952	98.1	55,991	54,683	97.7
水道事業会計(収益的収入)	102,951	108,879	105.8	-	-	-
水道事業会計(資本的収入)	1	0	0.0	-	-	-
水道事業会計(収益的支出)	-	-	-	89,962	79,433	88.3
水道事業会計(資本的支出)	-	-	-	51,703	49,755	96.2
合 計	4,134,638	3,770,698	91.2	4,173,351	3,625,134	87.7

0% 50% 100%

0% 50% 100%

■町有財産の状況 (単位：㎡、台、千円)

種 別	現 在 高
土 地	9,088,430
建 物	56,736
車 両	42
有 価 証 券	583
出資による権利	37,080
基 金	1,972,617

■町債の状況 (一般会計債) (単位：千円)

借入先別	現 在 高
政 府 資 金	1,455,600
公 営 企 業 金 融 公 庫 等	903
北 海 道	0
地 方 銀 行 ・ 信 用 金 庫	738,504
市 町 村 共 済 組 合 等	0
合 計	2,195,007

■一時借入金の状況

借入先別	現 在 高
渡 島 信 用 金 庫	100,000

※公有財産については、平成31年3月末現在

鹿部町生活支援体制整備事業 高齢者支援(生活支援サービス)利用申込みの受け付けについて

町では、令和元年7月から生活支援体制整備事業を実施します。(事業概要については、広報しかべ2019年5月号をご覧ください。)

7月からの事業開始にあたり、高齢者支援(生活支援サービス)の利用申込みの受け付けを、令和元年6月3日(月)から開始しますので、高齢者支援(生活支援サービス)の利用を希望する方は、鹿部町社会福祉協議会又は鹿部町地域包括支援センターに電話で申込みください。

なお、利用日時の調整や現場確認などを申込受付後に、生活支援コーディネーター(地域支え合い推進員)が申込者の居宅に訪問し調整することになりますので、あらかじめご了承ください。

高齢者支援(生活支援サービス)について

- 1 利用対象者：原則75歳以上のひとり暮らし世帯及び夫婦世帯で町に住民登録されている方
- 2 利用料：無料
- 3 高齢者支援(生活支援サービス)の利用内容

(1) 簡単な大工仕事	(7) 物置の整理
(2) 草とり	(8) 高い所の荷物整理
(3) 窓拭き	(9) 家具の移動
(4) 犬の散歩	(10) 話し相手
(5) 電球・蛍光灯の交換	(11) ゴミ出し
(6) 粗大ごみの整理	

- 4 その他
利用申込制のため、急なご依頼などはお受けすることができませんのであらかじめご了承ください。材料費などが生じた場合は実費負担となります。

鹿部町生活支援体制整備事業のイメージ図

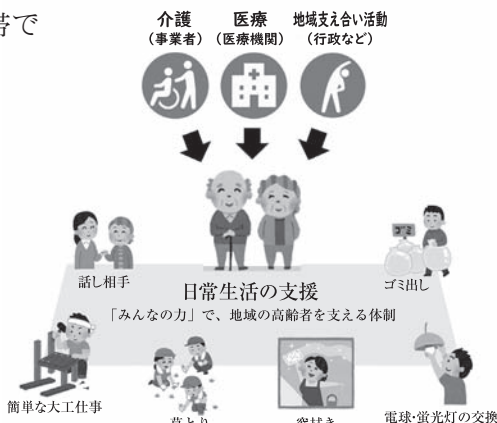

●生活支援体制整備事業の担い手となるボランティア会員を引き続き募集しています。

高齢者支援(生活支援サービス)、地域支え合い活動及び福祉施設活動それぞれの項目ごとに担い手となるボランティア会員を募集しています。

高齢者の生活を支えるボランティア会員として活動してみたい方は、鹿部町社会福祉協議会又は鹿部町地域包括支援センターに電話で申込みください。

※お問い合わせ先 鹿部町社会福祉協議会 (TEL: 7-3341)
 鹿部町地域包括支援センター(役場保健福祉課内) (TEL: 7-5291)



あなたも「自分のできるボランティア」を探してみませんか?

「北海道日本ハムファイターズ鹿部町 応援大使観戦ツアー」参加者募集!

町では、令和元年8月4日(日)に「北海道日本ハムファイターズ鹿部町応援大使観戦ツアー」を実施します。

今回の応援観戦ツアーは、鹿部町応援大使の谷口雄也選手と大田泰示選手との集合写真撮影などが予定されています。(応援大使との集合写真撮影は、観戦当日、一軍にいる選手に限りません。)

詳細については、広報しかべ今月号の折込みチラシ又は町ホームページをご覧ください。

※お問い合わせ先
役場企画振興課 (TEL: 7-5297)



鹿部町コミュニティカフェをご利用ください

地域住民の交流の場と利便性向上に寄与する仕組みを持ったコミュニティカフェを宮浜児童館と鹿部郵便局ふれあいルームの2か所で開設しています。誰でも自由に利用することができますので、皆さんのご利用をお待ちしています。

平成31年4月の

コミュニティカフェ利用者数：97人



仲間内でのちょっとした会合などにも、ぜひご利用ください。
ちょっと一息つきませんか。

コミュニティカフェを会場として次のとおり健康相談などを行っていますので、お気軽にご利用ください。

また、ボランティア団体「一步の会」の皆さんに協力していただき、毎週月曜日にカフェイベントも行っていきますので、ぜひご参加ください。

■鹿部町コミュニティカフェ（児童館）令和元年6月の活動

6月3日（月）	英会話教室（一步の会協力）	午後1時30分から午後2時30分まで
6月4日（火）	介護保険相談窓口開設	午後2時から午後4時まで
6月10日（月）	アロマハンドマッサージ（一步の会協力）	午後1時30分から午後3時30分まで
6月11日（火）	介護保険相談窓口開設	午後2時から午後4時まで
6月17日（月）	歌声喫茶（一步の会協力）	午後1時30分から午後3時30分まで
6月18日（火）	介護保険相談窓口開設	午後2時から午後4時まで
6月24日（月）	日替わり活動コミュニティ・デイ（一步の会協力）	午後1時30分から午後3時30分まで
6月27日（木）	地域包括支援センター相談窓口開設（福祉全般）	午後2時から午後4時まで

■鹿部町コミュニティカフェ（郵便局）令和元年6月の活動

6月6日（木）	介護保険相談窓口開設	午後2時から午後4時まで
6月13日（木）	介護保険相談窓口開設	午後2時から午後4時まで
6月17日（月）	健康相談	午前9時30分から午前10時30分まで
6月20日（木）	地域包括支援センター相談窓口開設（福祉全般）	午後2時から午後4時まで
6月27日（木）	介護保険相談窓口開設	午後2時から午後4時まで

※お問い合わせ先 役場保健福祉課（TEL：7-5291）

ほくでんファミリー コンサートを開催します。

令和元年7月22日（月）、午後6時30分から総合体育館において、ほくでんファミリーコンサートを開催します。

内容は、総勢80名の札幌交響楽団によるクラシックコンサートです。当日は、日本で3本の指に入る指揮者広上淳一氏による大迫力の指揮と演奏をご鑑賞いただけます。

なお、ご鑑賞いただくには、整理券が必要となります。

整理券は、令和元年6月21日（金）から無料で配布していますので、中央公民館又は総合体育館にお越しください。

※お問い合わせ先
教育委員会（TEL：7-3124）



健康へのページ

ほけんし

こんにちは保健師です。

今月の担当は、山田 健人です。

年に一度は健診(検診)を受けましょう!

皆さんは健診(検診)を受けていますか。健康な体を維持するためには、年に一度健診(検診)を受け、体の調子を調べるのが大切です。今回は、健診(検診)を受けることで得られるメリットについて紹介します。

1 健診(検診)で、体の変化に早く気付くことが大切です

「自分はまだ若いから大丈夫」「自覚症状がないから大丈夫」「面倒だから」と思っているも、ほとんどの病気は、自覚症状がないまま進行しています。健診(検診)を受けることで、ご自分の健康状態を知ることができ、深刻な病気を未然に防ぐことも可能です。年に一度健診(検診)を受けて、体の変化に気付くことが大切です。

2 健診(検診)を受診するメリットについて

(1) 病気の早期発見ができる

血圧や血糖値、コレステロールが高くなる生活習慣病は、自覚症状がないまま進行します。調子が悪くなってから病院に行った時には、糖尿病がかなり進行している場合や急に心筋梗塞や脳梗塞が発症し、病院へ救急搬送されたというケースもあります。

また、がんも同様に始めは、自覚症状がないまま病状が進行し、気づいた時は、治療が困難となる場合もあります。生活習慣病やがんは、調子が悪くなってからの通院では、治療が難しくなることもありますので、日頃から定期的に健診(検診)を受け、病気となるリスクを回避しましょう。

(2) 定期的に健康チェックができる

毎年健診(検診)を受けることで、1年前の自分の体と現在の体を比較することができます。血圧や血糖値が上がっていないか、体重や腹囲に変化はないかなど、自分で確認し気になる所があれば、生活習慣を振り返ることができるほか、早期に異常を発見することができます。

(3) 医療費を抑える事ができ家計にやさしい

健診(検診)を受けていないため、気づいた時には病気が重症化し、入院や手術を受けることで高額な治療費がかかる場合もあります。高血圧や糖尿病を発症してしまった場合は、長期間薬を飲むことになるため、月々の治療費もかさんでしまいます。毎年健診(検診)を受けることで、病気の予防や早期発見のほか家計の負担を抑えることもできます。

(4) 特定保健指導を受けることができる

特定健診の結果から、生活習慣病の発症リスクが高く、生活習慣を改善することで生活習慣病の予防ができそうな方は、保健師や管理栄養士から生活習慣を改善し、病気の予防につながるアドバイスを受けることができます。

3 町民ニコニコ健診(検診)のお知らせ

次回の健診(検診)は、令和元年6月25日(大岩地域会館)、26日(中央公民館)、27日(本別中央会館)に夏の町民ニコニコ健診(検診)を実施します。しかべ内科診療所で実施している町民ニコニコ個別健診も随時受付中です。この機会に、ご家族・友人などお誘い合わせのうえ、健診(検診)を受けてみませんか。詳細については、広報しかべ2019年5月号の折込みチラシをご覧ください。

※お問い合わせ先 役場保健福祉課保健推進係 (Tel: 7-5291)

~町政について
一緒に語らしましょう~

語らい町長室

開かれた身近な町政づくりを進めるため、町民皆さんの声に耳を傾け、対話を深めることを目的に、町長室を開放します。令和元年6月の開放予定日をお知らせしますので、町長室にお越しになる方は事前に、総務・防災課へ申込みください。

なお、開放予定日に限らず、公務などが入っていない日も開放していますので、お気軽にお問い合わせください。

■令和元年6月の開放予定日 6月19日(水) 午前9時から午後7時まで

※お問い合わせ先 役場総務・防災課 (TEL: 7-2111)

令和元年度鹿部町高齢者肺炎球菌ワクチン予防接種料助成について

町では、高齢者肺炎球菌ワクチン予防接種を接種した町民の方を対象に次のとおり接種料金の助成を行います。

1 対象

- ・(1)令和元年度に次の年齢となる方
 - ・65歳…昭和29年4月2日から
 - ・70歳…昭和30年4月1日までに生まれた方
 - ・75歳…昭和34年4月2日から
 - ・80歳…昭和39年4月1日までに生まれた方
 - ・85歳…昭和44年4月2日から
 - ・90歳…昭和49年4月1日までに生まれた方
 - ・95歳…昭和54年4月2日から
 - ・100歳…昭和59年4月1日までに生まれた方
 - ・100歳以上…大正8年4月1日以前に生まれた方
- (2)満60歳以上64歳までの心臓疾患、腎臓疾患、呼吸器疾患などの内部障害で身体障害者手帳1級を所持している方
- ※過去に高齢者肺炎球菌ワクチン(23価肺炎球菌ワクチン)予防接種を受けたことがある方は、対象外となりますのでご了承ください。
- #### 2 助成回数
- 高齢者肺炎球菌ワクチン予防接種を受けると同時に、1回を限度とします。
- #### 3 期間
- 平成31年4月1日から令和2年3月31日までの接種分

4 助成金額

1回の接種につき5,000円

※1回の接種料金が5,000円に満たない場合は、かかった費用のみ助成となります。(生活保護世帯の方は、全額町負担とします。)

5 手続方法

- 【町内の医療機関で接種を受けられる方】
- (1)医療機関へのワクチン接種の予約は各自で行ってください。
- (2)町内医療機関用予診票を持ち、医療機関で接種してください。
- (3)1回の接種料金のうち、町助成金を差し引いた差額のみ医療機関窓口でお支払いください。
- 【町外の医療機関で接種を受けられる方】
- (1)医療機関へのワクチン接種の予約は各自で行ってください。
- (2)事前に役場保健福祉課で「接種依頼書」の交付を受けてから医療機関で接種を受けてください。
- (3)ワクチンの助成金は、接種費用助成金申請に基づき、手続後に払戻しとなりますので一度病院の窓口で全額を立替払いしてください。(接種料金は医療機関により異なります。)
- (4)役場保健福祉課で助成金の手続きをしてください

- ①手続期間 令和2年4月24日(金)まで
- ②持ち物 高齢者肺炎球菌ワクチン予防接種を接種したことが明記された領収書、印鑑、預金通帳の口座番号・口座名義人がわかるもの

6 その他

※助成金は、口座振込みとなります。

医療機関によっては、予防接種の日時が決まっているところや予約制となっている場合がありますので、受診する前に各自で確認してください。

令和元年度簡易脳検診(脳ドック検診)のお知らせ

簡易脳検診(脳ドック検診)は、脳梗塞や脳腫瘍、脳動脈瘤などの脳疾患を早期に発見することができる検診です。健康管理のためぜひ検診を受けましょう。

1 対象

- ・(1) 満30歳以上の町民の方
 - ・(2) 脳血管疾患などで治療歴のある方や医療機関で経過観察中の方
 - ・(3) 妊娠されている方
 - ・(4) 妊婦されている方
- なお、次に該当する方は令和元年度の簡易脳検診(脳ドック検診)の対象外となります。
- ・(1) 平成29年度・平成30年度に簡易脳検診(脳ドック検診)を受診された方
 - ・(2) 心臓ペースメーカーや脳動脈クリップなど体内に金属が埋め込まれている方(人工関節の場合は主治医の許可が必要になります)
 - ・(3) 脳血管疾患などで治療歴のある方や医療機関で経過観察中の方
 - ・(4) 妊婦されている方
- #### 2 検診期間
- 令和元年8月から令和2年3月までのうち病院が指定する日(午後から1日2名ずつ)
- #### 3 検診場所
- 函館新都市病院(病院への送迎はありません)
- #### 4 検査内容
- 頭部MRI(脳の断層写真)、頭部MRA(脳の血管撮影)、頸部X線撮影、血圧測定、血液検査、尿検査
- #### 5 検査料金
- 4,700円(生活保護世帯は、無料)
- #### 6 申込期間
- 令和元年6月10日(月)から6月13日(木)まで(受付時間…午前8時45分から午後5時30分まで)
- #### 7 その他
- 申込みが定員(150名)を超えた場合、受診者の方と検診日時を抽選会で決定しますので、申込みをされた方は、必ずお越しください。(代理の方でも可能です。)

〈令和元年度簡易脳ドック検診抽選会〉

・日時：令和元年6月17日(月)午後2時から ・場所：中央公民館大ホール
 やむを得ず抽選会に来られない場合、検診日時は、抽選会にお越しの方を優先とさせていただきますので、あらかじめご了承ください。

※お問い合わせ先
 役場保健福祉課保健推進係
 (TEL：7-5291)

令和元年度鹿部町国保生活習慣病健診のお知らせ

病気の早期発見・早期治療と健康管理のため、次のとおり、生活習慣病健診を実施します。

なお、生活習慣病健診は、多くの企業で実施している健診と同じ内容になります。

対象者	30歳以上の当町国民健康保険加入者
受診定員	100名
自己負担	2,600円（令和元年10月以降は3,000円）
指定病院	函館五稜郭病院
受付期間	令和元年6月17日（月）から令和元年6月21日（金）まで
受診期間	令和元年7月から令和2年3月まで（平日のみ）
検査内容	診察等、身体計測、血圧測定、心電図、視力、聴力、胸部レントゲン、胃部レントゲン、尿検査、便潜血反応、採血検査（クレアチニン、尿酸、総コレステロール、HDLコレステロール、LDLコレステロール、中性脂肪、GOT、GPT、γ-GTP、ALP、血糖（空腹時）、赤血球、白血球、血色素（ヘモグロビン）、ヘマトクリット）

注意事項

- ・ 受診当日は、受診される病院まで各自で移動していただきます。
- ・ 生活習慣病健診には、特定健康診査の検査項目が全て含まれていますので、特定健康診査を受診したものとみなされます。（40歳から74歳までの方）
- ・ 申込者には、後日、受診券を送付します。
- ・ 受診券が届いた後に、医療機関へ申込みをしていただきます。
- ・ 受診日については、医療機関と直接ご相談のうえ、決めてください。
- ・ 後日医療機関から健診の案内が送付されます。
- ・ 受診の際には、すべての検査項目を受診していただくようお願いいたします。
- ・ 一部の検査項目を受診しなかったとしても負担金が返還されることはありません。

申込みの際に必要な情報

- ・ 受診される方の氏名、生年月日、住所、電話番号、保険証番号
- ・ 世帯主の氏名

※申込み・お問い合わせ先
 役場民生課健康保険係
 (TEL..7-5290)

ふるさと鹿部応援隊 無料職業紹介について

町では、町内企業と求職者のマッチングを目的に、職業相談・紹介・求人情報の提供を行っています。お仕事をお探しの方は、ご利用ください。

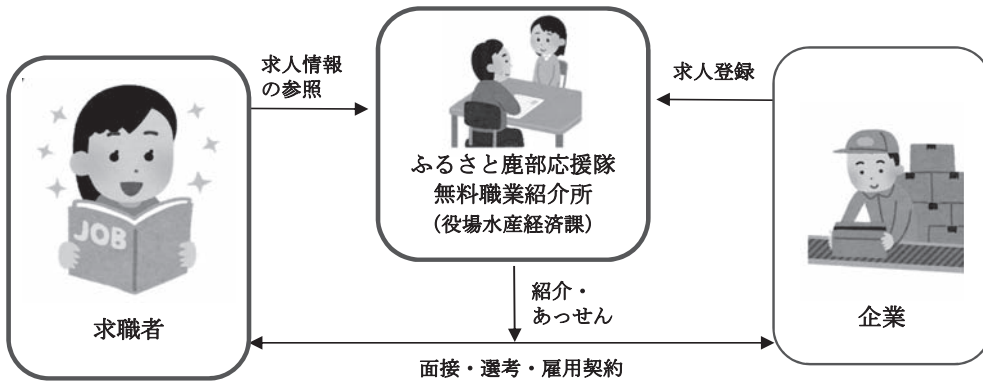

1 場 所

役場水産経済課

2 開 設 時 間

毎週月曜日から金曜日まで
 午前9時から午後5時まで
 （祝日・年末年始を除く）

3 職 業 紹 介 の 流 れ

- (1) 電話で来庁日時をお知らせください。
- (2) 役場水産経済課までお越しください。
- (3) お話を伺い、企業側の希望も踏まえてマッチする求人を探し、紹介します。
- (4) 求人への応募が決まったら、企業側へ紹介します。
- (5) 企業と面接を行い、結果をお知らせください。

※お問い合わせ先
 役場水産経済課

(TEL..7-5298)



鹿部町食生活改善推進協議会だより

食生活改善推進員サポーター大募集!!



～食改さんと一緒に活動してみませんか?～

◎食生活改善推進員サポーターについて

食生活改善推進員（通称：食改さん）とともに食生活改善のためのボランティア活動を行ってくださる方を募集しています。

20歳以上の鹿部町在住の方であれば、男性・女性問わずどなたでも食生活改善推進員サポーターになることができます。年会費は1,000円で、食改さんとともに活動していただきます。

ぜひ、この機会にご自身や家族、地域の方のために「食」のボランティア活動をしてみませんか。

◎食改さんとは？

食を通じた健康づくりの活動を行っているボランティア団体であり、町が行う「食生活改善推進員養成講座」を受講した方が、食改さんとなります。

なお、食生活改善推進員サポーターは、食改さんとともに活動していただき、今後、町が開催する養成講座の受講をお願いするものです。

◎どんな活動をしているの？

食生活改善のための様々な活動のほか、健康づくりなどを学ぶ学習会や研修会を行っています。

活動の例	内容
男の料理教室	男性に家庭でも調理をするきっかけを作ることを目的に年1回開催しています。
おやこ食育料理教室	小学生とその保護者の方を対象とした料理教室を年1回開催しています。
みそ汁塩分測定	町民ニコニコ健診時に、みそ汁の塩分測定や適塩みそ汁の試飲を行い、減塩の啓発を行っています。
赤ちゃんへの手作りおやつ提供	乳幼児とその保護者の方を対象に栄養満点の手作りおやつを年2回提供しています。

※そのほか、町外研修として、「食」に関する施設の見学や、自主学習会なども行っています。興味のある方は、役場保健福祉課保健推進係へご連絡ください。

※申込み・お問い合わせ先 役場保健福祉課保健推進係 (TEL: 7-5291)

【4月のゴミ回収量（一般ゴミ）】

全体 82.77 t (昨年度同月回収量87.08 t 約4.9%減)

内訳 焼却処分 62.27 t

リサイクル 18.74 t、埋立処分 1.76 t



混ぜればゴミ！分ければ資源！地球温暖化による環境への負担などを減らすため、ゴミの分別・減量にご協力をお願いします。

ペットボトルのラベル、キャップの分別について

ペットボトルのラベルとキャップの分別は次のとおりとなっていますので、ご協力をお願いします。

- ・ラベル：ペットボトルからはがしてプラ製容器包装へ
- ・キャップ：洗ってプラ製容器包装へ

鹿部町内不法投棄等監視パトロール実施中!!

～不法投棄は絶対にしないようにしましょう～

不法投棄をすると5年以下の懲役若しくは1千万円以下の罰金又はこれを併科に処せられます。

偶数月に掲載

図書室発 → あなた行き

中央公民館図書室だより

中央公民館図書室で

道立図書館の本が借りられます！

中央公民館図書室は、北海道立図書館の「インターネット予約貸出受取館」です。道立図書館にある本を自宅のパソコンや携帯電話で検索・予約し、公民館図書室で受け取ったり、返却したりすることができます。

利用方法について紹介したリーフレットを公民館図書室に設置していますので、ぜひご覧ください。利用方法については、道立図書館ホームページでも確認することができます。

(道立図書館ホームページ<http://www.library.pref.hokkaido.jp/>)

ご自身でのインターネットの利用が難しい方は、職員へお声がけください。お探しの本の貸出状況をお調べします。

鹿部町読書推進委員会の取り組み

教育委員会では、鹿部らしい魅力的な読書活動の充実を図るため「読書推進委員会」を設置しています。学校の先生や町民有識者など7名が、年に4、5回集まって取り組みを進めています。

令和元年度は、例年行っている図書無償支給事業や読書感想文コンクールに加え、「第3次鹿部町子ども読書推進計画」の策定を行う予定です。

新刊情報

中央公民館図書室では、『新刊』や『今話題の本』を、毎月蔵書として取り揃えて皆さんに貸し出しています。4月、5月に蔵書となった図書の一部をご紹介します。

(4月の新刊)

- ◎藁の王 谷崎 由依
- ◎思わず考えちゃう ヨシタケシンスク
- ◎シーソーモンスター 伊坂幸太郎
- ◎まつらひ 村山 由香
- ◎木曜日の子ども 重松 清

(5月の新刊)

- ◎悪の五輪 月村 了衛
- ◎彼女たちの場合は 江國 香織
- ◎アンド・アイ・ラブ・ハー 小路 幸也
- ◎夢見る帝国図書館 中島 京子
- ◎検事の信義 柚月 裕子



お知らせ
コーナー

不正改造車を排除する
運動を行います

自動車は、生活に欠かせない移動手段となっているだけでなく、娯楽の道具としても認識されています。様々な部品などが販売されています。

しかし、次のような不正改造が施された車両が国民生活の安全・安心を脅かしていることが問題となっています。

- 1 灯火の色が不適切な灯火器及び回転灯などの取付け
 - 2 運転者席や助手席の窓ガラスへの着色フィルム等の貼付け
 - 3 タイヤ、ホイールの車体（フエンダー）外へのはみ出し
 - 4 基準外ウイング（エアスポイラ）の取付け
 - 5 マフラーの切断や取り外し
- 又は基準不適合マフラーの装着

これらの不正改造については、改造すること、改造された自動車を走行させることの両方が法律で禁じられています。違反をした場合、整備命令の交付を受けることや罰金などの対象となります。

国土交通省では、不正改造を排除し、車両の安全確保及び環境保全のため、関係省庁、自動車関係団体などと協力して「不正改造車を排除する運動」を全国的に展開しています。

また、函館運輸支局においても6月を強化月間として重点的な取り組みを行っています。皆さんもぜひ、この機会に不正改造の防止についての理解を深めていただき、その排除にご協力ください。

詳細は、次のホームページをご覧ください。

<http://www.wenken-seibi.com>

※お問い合わせ先

北海道運輸局函館運輸支局
Tel.. 0138-4918864

ご存知ですか？

「国民年金基金」

国民年金基金は、老後に受け取る国民年金（老齢基礎年金）に上乗せして、より豊かな老後を保障する公的な年金制度です。国民年金基金制度には、税制上の優遇処置があります。

なお、60歳以上65歳未満の方や海外に居住されている方で国民年金に任意加入されている方も加入できます。

詳細については、全国国民年金基金北海道支部までお問い合わせください。

※お問い合わせ先

全国国民年金基金北海道支部
Tel.. 0120-16514192

令和元年度自衛官採用試験の実施について

防衛省では、令和元年度自衛官採用試験を次の日程で実施します。

募集種目	一般曹候補生	自衛官候補生		航空学生
		男子	女子	
受験資格	18歳以上33歳未満の方			海：高卒（見込み含む） 18歳～23歳未満の方 空：高卒（見込み含む） 18歳～21歳未満の方
受付期間	令和元年7月1日（月）から 9月6日（金）まで		通 年	令和元年7月1日（月）から 9月6日（金）まで
試験日	【1次試験】 令和元年9月20日（金）から 9月22日（日）まで （内1日指定） 【2次試験】 令和元年10月11日（金）から 10月16日（水）まで （内1日指定）	【一般のみ】 令和元年9月7日（土）から 9月9日（月）まで 令和元年9月15日（日） 【一般及び高校在生（高校3年生）】 令和元年9月27日（金）から 9月30日（月）まで		【1次試験】 令和元年9月16日（月） 【2次試験】 令和元年10月15日（月）から 10月20日（日）まで （内1日指定） 【3次試験】 令和元年11月16日（土）以降
お問い合わせ	自衛隊函館地方協力本部 函館地区隊 Tel：0138-53-6241 メールでの資料請求は Mail：recruit1-hakodate@pco.mod.go.jp			

医療法人社団 陵仁会

【診療科目】産科・婦人科（小児科隣接）

えんどう桔梗マタニティクリニック

産科・最新4D超音波・婦人科他（産前・産後の教室も充実） 院長 遠藤 力 医師 新垣 加奈

【診療時間】	日(第2・4)	月	火	水	木	金	土
午前(9:00~12:00)	●	●	●	●	●	●	●
午後(14:30~18:00) <small>受付は17:00まで</small>	休診	●	●	手術日	●	●	休診
休 診	日曜(第1・3・5)・祝祭日						

女性医師 無痛分娩 毎月第1火曜日 無痛分娩教室！
里帰り分娩 4D超音波 6月の日曜診療は、9日と23日になります。
産後ケア入院 各種婦人科検査 入院設備完備

初診の方でもPC、携帯、スマートフォンから24時間外来事前受付、分娩希望受付可。
問診票ダウンロード可。予約なしの来院も可。
ホームページ内のメールフォームからのご質問は24時間可。
電話問い合わせ可(診療時間内)。

函館市桔梗5丁目7-15 TEL(0138)47-3001
(桔梗駅前通り中の沢小学校前)

（広告）

水産の艇窓

H31年4月の水揚

単位：数量（トン）／水揚高（千円）

魚 種	数 量	水 揚 高	魚 種	数 量	水 揚 高
すけとうだら	0.1	0.4	かじか	1.2	20.8
たこ	33.1	24,652.6	平目	0.1	116.0
さけ	0.1	89.0	北寄貝	0.6	273.6
ます	1.6	475.2	たら	3.5	404.4
かれい	9.1	1,528.1	松皮かれい	0.1	20.6
なまこ	4.3	21,724.1	つぶ	33.2	5,568.4
油子	0.6	405.5	えび	0.2	130.0
黒そい	0.6	120.0	ほたて	589.8	179,225.2
ほっけ	8.5	1,207.1	その他魚類	4.3	404.5
がや	3.3	694.6	海藻類	43.1	2,326.9
いか	0.1	0.1	合計	737.5	239,387.1

○ 駒ヶ岳火山観測情報 ○

平成31年4月に観測された駒ヶ岳の状況についてお知らせします。

【全般】 火山活動に特段の変化はなく、静穏に経過しており、噴火の兆候は認められません。（噴火警戒レベル1、活火山であることに留意）

【噴煙活動】 山頂及び山麓に設置した監視カメラでは、昭和4年火口の噴気は観測されませんでした。

【地震活動】 火山性地震は少なく、火山性微動は観測されませんでした。

【地殻変動】 G N S S連続観測では、火山活動によると考えられる地殻変動は認められませんでした。（G N S S観測：G P S含む衛星測位システムの総称）

※詳細は札幌管区気象台ホームページでも閲覧することができます。

<http://www.jma-net.go.jp/sapporo/>

※気象庁ホームページに駒ヶ岳の火山観測データが掲載されています。火山活動状況などの把握にご利用ください。
<http://www.data.jma.go.jp/svd/vois/data/tokyo/open-data/open-data.php?id=113>



森警察署ニュース



1 不法就労・不法滞在防止のためのご理解とご協力を～忍び寄る犯罪組織の国際化 あなたの目が街を守る～

2020年の東京オリンピック・パラリンピック競技会の開催を控え、多数の外国人の来日が予想されることから、一部の外国人による不法滞在や不法就労などの犯罪増加が懸念されます。在留カードを偽造して不法就労したり、在留資格を不正に取得することを目的として偽装結婚をするなど、その手口は悪質・巧妙化しており、このような犯罪に国際的な犯罪組織が関与していることも見受けられます。

地域の安全を妨げる国際犯罪組織の暗躍を防止するためには、警察や関係機関のみならず、道民の皆さんのご協力が欠かせません。どんなに小さいなことでも構いませんので、「おかしいな？」と思ったら、警察に通報してください。皆さんのご理解とご協力をお願いします。

2 夏山での遭難を防止するために

山の雪解けとともに、登山やハイキングなどで山に出かける機会が多くなります。

山岳遭難を未然に防止するため、次の点に注意しましょう。

- (1) 十分な装備とゆとりある計画を立て、自分の体力や技量にあった登山を心がけましょう。
- (2) 登山計画書を作成し、家族や職場のほか、最寄りの警察署や駐在所にも提出しましょう。
- (3) 経験あるリーダーのもと、複数人での登山に努め、単独での登山は控えましょう。
- (4) ヒグマとの遭遇を避けるため、ヒグマ出没に関する情報を確認するほか、人の存在を知らせるため熊鈴や熊よけ笛を身に付け、音を出しながら歩きましょう。
- (5) 万一、遭難したときに備え、携帯電話などの通信手段を携行しましょう。

3 薬物乱用の防止～薬物、ダメ。ゼッタイ～

覚醒剤や大麻などの薬物を乱用すると、身体や精神がボロボロになり、人間らしい生活を続けることができなくなるばかりか、場合によっては死に至ることもあります。

また、薬物乱用は、周囲の大切な人を巻き込むこととなるだけでなく、幻覚や妄想による殺人、薬物の購入代金欲しさによる強盗や窃盗、重大な交通事故など、取り返しのつかない事件につながるおそれがあり、社会全体に被害を与えます。

北海道警察では、関係機関とも連携しつつ、薬物乱用者の取締りを行うとともに、薬物密輸の阻止や密売組織の壊滅を推進し、全力を挙げて違法薬物の絶無を図っています。もし、違法薬物を勧められたり、誘われるようなことがあれば、キッパリと断り、その場を離れることが大切です。

※お問い合わせ先 函館方面森警察署 (Tel : 01374-2-0110)

犯罪発生状況（平成31年1月1日～4月30日）

交通事故発生状況（平成31年1月1日～4月30日）

	全刑法犯 認知件数	窃盗犯認知件数			その他刑法 認知件数		人身事故	死者数	傷者数	物損事故
		侵入盗	車上狙い	その他窃盗						
町内	4件	0件	1件	1件	2件	町内	0件	0人	0人	13件

6月～7月の行事予定カレンダー

6月16日(日)	(保) 就労活動「カフェほっほ」 しかべ・ほっほ館 11:00~15:00	7月1日(月)	(税) 町道民税第1期・国民健康保険税第1期納付期限日
17日(月)		2日(火)	(保) 創作活動「ほっほワークの日」 しかべ・ほっほ館 10:00~16:00
18日(火)	(保) 創作活動「ほっほワークの日」 しかべ・ほっほ館 10:00~16:00	3日(水)	(保) 健康相談 いこいの湯 受付14:00~16:00
19日(水)	(保) 健康相談 いこいの湯 受付14:00~16:00	4日(木)	(保) 創作活動「ほっほワークの日」 しかべ・ほっほ館 10:00~16:00
20日(木)	(保) 創作活動「ほっほワークの日」 しかべ・ほっほ館 10:00~16:00 (保) バンビ教室 総合体育館 9:30~	5日(金)	
21日(金)		6日(土)	
22日(土)		7日(日)	(保) 就労活動「カフェほっほ」 しかべ・ほっほ館 11:00~15:00
23日(日)	(保) 就労活動「カフェほっほ」 しかべ・ほっほ館 11:00~15:00 (観) しかべ間歌歌わくわくサンデー!! 道の駅しかべ間歌歌公園 11:00~14:00	8日(月)	
24日(月)		9日(火)	(保) 創作活動「ほっほワークの日」 しかべ・ほっほ館 10:00~16:00
25日(火)	(保) 町民ニコニコ健診 大岩地域会館 受付9:00~11:00 (保) 創作活動「ほっほワークの日」 しかべ・ほっほ館 10:00~16:00	10日(水)	
26日(水)	(保) 町民ニコニコ健診 中央公民館 受付9:00~11:00、13:00~15:00、17:00~18:30 (保) 骨粗しょう症検診 中央公民館 受付13:00~15:00	11日(木)	(保) 創作活動「ほっほワークの日」 しかべ・ほっほ館 10:00~16:00 (保) バンビ教室 総合体育館 10:00~
27日(木)	(保) 創作活動「ほっほワークの日」 しかべ・ほっほ館 10:00~16:00 (保) 町民ニコニコ健診 本別中央会館 受付9:00~11:00、13:00~15:00	12日(金)	(保) あったかサロン 本別中央会館 13:30~15:30
28日(金)	(保) あったかサロン 本別中央会館 13:30~15:30	13日(土)	
29日(土)		14日(日)	(保) 就労活動「カフェほっほ」 しかべ・ほっほ館 11:00~15:00
30日(日)	(保) 就労活動「カフェほっほ」 しかべ・ほっほ館 11:00~15:00	15日(月)	

※行事日程等について、施設等の都合により変更となる場合がありますので、行事に参加される場合は、事前に担当課へ確認を、お願いします。

- ◆お問い合わせ先略称◆ (教)教育委員会 (TEL 7-3124) (保)役場保健福祉課 (TEL 7-5291)
(税)役場税務課 (TEL 7-5292) (観)役場水産経済課食と観光推進室 (TEL 7-5293)

休日当番医については新聞等で確認するか、役場保健福祉課までお問い合わせください。

■発行/鹿部町
■編集/企画振興課広報聴係
〒041-1498
北海道茅部郡鹿部町字宮浜299番地
TEL: 01372-7-5297
FAX: 01372-7-3086
Eメール
kikaku@town.shikabe.hokkaido.jp
ホームページ
http://www.town.shikabe.lg.jp
■印刷/有)三和印刷

飯 岩
田 井 氏
常 定 名
次 雄 名
郎 雄 名
一 七 享
〇 二 年
歳 歳 年
鹿 鹿 住
部 部 所

 おくやみ
もうしあげます

平 盛
野 田 氏
菜 苺 名
幌 花 名
志 花 名
貴 仁 保
幸 司 護
宮 大 者
浜 岩 住
所

 おたんじょう
おめでとう

世帯と人口

令和元年5月1日現在
()は前月比です

世帯数 1,875世帯 (±0)
男 1,855人 (-4)
女 2,073人 (±0)
計 3,928人 (-4)

●65歳以上の人口 1,498人
高齢化率 38.2%

▼6月になり、今年の折り返しの月を迎えましたが、皆さんいかがお過ごしでしょうか。

役場では、6月からクルピズが始まりました。これから徐々に気温が高くなっていくと思いますが、今年の夏は猛暑ではなく、過ごしやすい夏となっております。

さて、先月は「第7回鹿部春のえびつぶ祭り」が鹿部公園で開催されました。当日は、曇り空が広がり、肌寒い1日でしたが、祭り開始前から、えびつぶを買って求める方で行列ができ、大盛況となりました。

また、今年から、購入していた、いただいたえびつぶなどをその場で焼いて食べることができるよう炭焼きコーナーが設けられ、たくさんの方が新鮮魚介を堪能されていました。

来年のえびつぶ祭りは、天気が良い中で来場者の皆さんに春のしかべを楽しんでいただけることを願っています。

(みやにし)