

'95

No. 297号

6月号



5/16秋の収穫を期待して！自然とのふれあい活動「幼稚園児イモまき」

第10回鹿部町 交通安全住民大会開催される

“伸ばそろう”
交通事故死ゼロの日を”
6月9日現在655日更新中

六月九日午前十時から総合体育館前広場で鹿部町交通安全住民大会が開催されました。今年度で十回目を迎えた今大会は、従来からの合言葉である「町民一人ひとりの積極的な参加により、私も交通安全運動」に加え、今年度の北海道の交通安全年間スローガンのひとつ「シートベルトしめる習慣あなたから」をテーマとして、北海道交通安全協会の「シートベルト効果体験車」を利用し、多くの町民にシートベルトの大切さを再確認してもらいました。

車は、わたしたちの生活から切り離せない身近な文明の利器になっています。しかし、使い方をあやまると、悲惨な交通事故を起こす凶器になったり住民に大きな被害を及ぼす原因になったりします。また、自分かかってな通行のしか



町長あいさつ

たがもとで争いが生じる場面も日常よく見受けられます。あらかじめ、車と交通について正しい知識を持ち、正しい交通の方法を身につけておくことが大切です。

みなさん、鹿部町の交通事故撲滅を願う町民一人ひとりを力を合わせてがんばりましょう。



決意表明 町内職場代表(漁協)大清水 幸樹さん



開会式



子ども達と父兄による「シートベルト体験」も行われました



SS 運動実施中
スピードダウンとシートベルト
2つのSで安全運転!!

SS
SPEED DOWN SEAT BELT

道警では、過去3年間で交通事故の発生と死亡事故の多かった地域を選定し、重点路線として取締を強化します。森警察署管内では
砂原町から鹿部町宮浜交差点までの国道278号線
森町赤井川から森町三差路までの国道5号線の2ヶ所が重点路線となっております。

(3)

六月一日午前十時から山村広場を皮切りに第一回公職者町内視察研修会が開催されました。

鹿部町も21世紀を展望した町づくりを着々と推進し、実行しているところでありますが、公共施設に加え、民間施設も数多く存在しています。これらの施設を見学し、町の将来について今一度考えて見ようと、町では町行政の非常勤特別職として公職にある方々を対象として視察研修を実施しました。



栽培漁業振興公社にて



駒ヶ岳標高204m地点にて

立部誠一氏 (人権擁護委員としての功績認められ)

勲五等双光旭日章を受ける



立部さんは、昭和36年12月以来33年にわたり、人権擁護委員として、積極的に自由人権思想の普及と人権侵犯事件・人権相談事件の処理に当たるなど、国民の基本的人権の擁護に尽力されると共に、昭和55年7月から現在まで函館人権擁護委員協議会常務委員、

また、昭和60年7月から現在まで函館人権擁護委員連合会理事、副会長として、委員組織体の充実強化に寄与し、今日の人権擁護制度の発展に多大の貢献をなし、その功績は誠に顕著であります。今後、益々のご活躍を折念いたします。

第1回公職者町内視察研修会開催される

“もう一度見つめよう21世紀の展望我が町”「しかべ」



「ヘチマ水」といえば、化粧水の「ヘチマ水」、お風呂で体を洗ったり食器洗いに使ったりする「ヘチマワシ」を思い浮かべる方が多いのではないのでしょうか。

ヘチマを有効に使う

「ヘチマ水」の作り方を紹介します。よく洗った一・ハリツトルの瓶を用意してください。ヘチマの勢いの盛んな八月下旬ごろ、茎の根元から七十センチ前後を斜めに切断します。切り口を綿で包み、洗った瓶に差し込んで瓶の口を綿で詰めます。さらにアルミホイルで瓶の口を覆い、虫やゴミが入らないようにします。ヘチマ水は痛みやすすいので、直射日光の当たらない場所を選び、瓶が倒れないように地中に埋めてください。一昼夜で、瓶にいつぱいヘチマ水がたまります。

ヘチマ水はそのまま化粧水として使えますが、コーヒール用の紙フィルターでこして、より不純物を取り除きましょう。そして殺菌効果を上げるために、安息香酸をヘチマ水一リットルに

一グラムの割合で入れます。保存は、冷蔵庫がいいでしょう。タワシを作るのは、ヘチマが黄みを帯びてくる九月下旬ごろです。収穫したヘチマを容器の大きさに合わせて切つて入れ、水を入れて浮き上がらないように中ぶたをして、その上に重しをします。水は、毎日取り替えます。十日ほど漬けると表皮の色が変わり、割れて強い悪臭がしてきます。

化粧水とタワシを作ろう

こうなったら容器から取り出し、果肉や種を洗い流し、何度も何度もきれいになるまで手もみ洗いをしてください。きれいになったら、風通しのよい日陰で乾燥させましょう。水の取り替えを怠ったり、強い直射日光の下で乾かしたりすると、繊維が変色して品質も落ち、見た目もよくありません。



っぱい っ子

～中学校特集～

5/28 体育祭

風が強い一日でしたが、
みんなファイトいっぱい
競技していました。

カメラ・アイ



開会式テーマ「熱望」



綱引き



玉入れ



100メートル走



ムカデ競争

6/6 運動会

晴天のもと、力いっぱい
競技をしました。

元気い 鹿部

～小学校特集～



人間ばん馬競争



選手宣誓



100メートル走



魔法陳グルグル



応援風景

所得税と住民税の15%を減税します

長い間低迷が続いている国内経済の回復を図るための政策のひとつとして、政府はこのほど所得減税を実施することを決めました。

これは、平成7年度限りの緊急措置として国税である所得税と地方税である住民税（町民税と道民税）について定率による特別減税をするものです。

国ではすでに、この特別減税のための臨時措置法を制定しており、町でも国の方針にあわせてこのほど臨時議会を開き、特別減税を行うための条例改正をしました。

そこで、この特別減税のあらましについてお知らせします。

所 得 税

〈特別減税とは〉

平成7年分の所得税の納税者に対して、原則としてその人の年税額の15%相当額を納付すべき所得税額から控除します。

〈特別減税の対象となる人は〉

平成7年分の所得税の納税者です。

〈特別減税額は〉

納税者の平成7年分所得税額の15%相当額（最高限度額5万円）です。

〈特別減税の実施方法は〉

① 給与所得者

原則として、本年6月及び年末調整時の2回に分けて、給与支払者のもとで還付又は控除します。

② 公的年金等の受給者

原則として1月から6月までと、7月から12月までの期間の2回に分けて、それぞれの期間の最終の支給月に還付されますが、最終的には確定申告によって精算されます。

③ 事業所得者等

事業所得や不動産所得などの所得税の確定申告をしている方は、平成7年に納付する予定納税及び確定申告により、特別減税の適用を受けることとなります。

住 民 税

〈特別減税とは〉

町民のみなさんが、これから町に納めていただく平成7年度分の個人町民税と道民税（以下「住民税」といいます。）について、減税がない場合の年税額から特別減税額を差し引いて課税します。

〈特別減税の対象となる人は〉

平成7年度の個人住民税の所得割の納税者です。

〈特別減税額は〉

納税者の平成7年度分個人住民税の所得割額の15%相当額（最高限度額2万円）です。

〈特別減税の実施方法は〉

① 特別徴収によるもの（サラリーマンなどが毎月支給される給料から差し引かれる住民税）

平成7年6月においては徴収をしないで、特別減税額を控除した後の年税額を7月から翌年5月までの11か月間で徴収します。

② 普通徴収によるもの（漁業などの事業を営んでいる人や年金の受給者などで、直接納めていただく住民税）

減税分は、第1期分（6月分）の住民税から控除します。

詳しくは函館税務署（TEL0138-22-4131）
におたずねください。

詳しくは役場（TEL7-2111 内線51）税務課に
おたずねください。

「車の健康」気をつけてますか

今年の七月から、自動車の検査および点検整備制度が変わります。これは、自動車技術の進歩や車の使われ方が多様化するなど、自動車を取り巻く環境の変化に等々細かく対応するために行われるものです。

今回改正された制度には、大きく分けて三つのポイントがあります。

ポイント1

車の健康管理はユーザー自らの責任です

七月から施行される「改正道路運送車両法」では、点検整備をするなど、車を常に適切な状態に維持する責任が、自動車ユーザー自身にあるという、いわば自己責任の考え方が導入されています。



ポイント2

6か月点検の廃止 12か月、24か月点検の項目の半減

改正前の制度では、自家用乗用自動車など（いわゆるマイカー）については、六か月、十二か月、二十四か月の点検を受けることが義務づけられていました。今回の改正では、このうちの六か月

点検の義務づけが廃止されることになりました。つまり、十二月（一年）点検と二十四か月（二年）点検だけが義務づけられることとなります。

また、点検項目についても簡素化されています。具体的には、

ポイント3

「車齢」が11年を超える車両の 車検期間の延長

俗に「十年車」といわれていた自動車は、十一年を超えると一年ごとに車検を受けなければなりませんでしたが、しかし改正後は、車齢が十一年を超えた自動車でも、車検の期間が二年になります。



十二か月点検で六十項目から二十六項目、二十四か月点検で百二項目から六十項目に削減されています。なお、そのほかの車種についても、それぞれ点検項目が簡素化されています。

六か月点検の廃止や点検項目の削減などの見直しが実施されることは、それだけ車をもつ人の責任が問われることとなります。日常の点検を習慣づけるとともに、定期点検を含め車の使用状況に応じて、自分の判断で適切な点検整備を実施することが重要です。

「北海道における高度技術の利用に伴う化学物質等の管理に関する環境保全指針」について

道では、いわゆる先端技術（エレクトロニクス、新素材、バイオテクノロジー）を利用している事業所で取り扱われる化学物質及びDNA組換え技術により作成された生物材料に係る環境汚染を未然に防止し、良好な環境の保全を図ることを目的とした「北海道における高度技術の利用に伴う化学物質等の管理に関する環境保全指針」を昨年7月に施行しています。

この指針は、主として事業者自らが化学物質や生物材料の適正な管理を行うなど、自主的な環境保全対策を推進するため、

- ・ 事業者及び地方公共団体の役割
- ・ 自主管理マニュアルの作成及び知事への報告
- ・ 化学物質等に係る環境保全のために必要な措置
- ・ 地域社会との連携

など必要な事項を定めたものです。

事業者におきましては、この指針の趣旨を十分に御理解いただき、積極的に取り組んでいただくようお願いします。

また、本年6月から「化学物質性質情報総合提供システム（TOPICS）」の運用を開始し、この指針の運用に必要な情報の収集、提供に努めています。

このシステムは、化学物質の名称、法律の規制、物理・化学性質、用途、毒性等の情報を収集し、市町村及び事業者の要望に応え広く提供するシステムで、一般住民の方にも提供できますので、御利用ください。

指針の詳細及び「化学物質性質情報総合提供システム（TOPICS）」については、道庁環境対策課（011-231-4111 内線25-468）又は渡島支庁振興課公害係にお問い合わせください。

（北海道保健環境部環境対策課）

「愛の血液 助け合い 運動」

現在、輸血に必要な血液製剤はすべて献血により確保されていますが、血液中の血しょうからつくられるアルブミン製剤などの血しょう分画製剤については、そのほとんどを外国からの輸入に頼っている現状にあります。今後は血しょう分画製剤を含めたすべての血液製剤を国民の献血により確保することが必要です。

このため、今後一層の推進が望まれています。成分献血と400ml献血に対するご理解とご協力をお願いするため、本年も7月1日から31日までの1カ月間、全国一斉に「愛の血液助け合い運動」を実施します。

これから暑さの厳しい夏を迎えますが、夏季には献血者が減少しがちで血液が不足する傾向にあります。

大切な生命を守るため、皆さんのご理解とご協力をお願いします。

外国人の不法滞在・不法就労の防止を！

～あなたのまわりにいませんか～

我が国と周辺諸国との経済格差、近年、就労目的で入国する外国人が約3万人にもなります。

これら不法滞在者を含む来日外国人による殺人、強盗等の凶悪犯罪や麻薬等に関する薬物等犯罪が急増するなどの大きな社会問題となっております。



警察としては

- ◇ 我が国の治安を直接脅かす凶悪犯罪、薬物犯罪等を確実に検挙すること。
- ◇ 集団密入国事犯やブローカー等が介在する不法就労斡旋事犯等、不法滞在者を呼び込む犯罪の取締をすること。
- ◇ 来日外国人が犯罪や事故の被害者とならないよう、防犯保護活動を進めるとともに雇用主に対しては外国人の適正雇用が行われるよう理解を得る等の対策を行っています。

近くで不審な外国人を見かけたら、警察に連絡願います。

函館方面森警察署

☎01374(2)-2281



吉田 健太くん

5月16日に行われた3歳児健診で、吉田 健太くんは虫歯が1本もありませんでした。

これからも歯みがきをがんばって、むし歯をつくらないようにしましょう。

「健康な歯は小さいときから」

虫歯は多因性疾患です。すなわち、砂糖を中心とする糖類と、ストレプトコッカス ミュータンスを中心とする口腔内常在菌と、歯質との3種類の要因がかかわって虫歯は発生し、進行していきます。

◆乳歯は虫歯になりやすい

乳歯はみぞが深いので、食物のかすが残りやすく、エナメル質もうすいため虫歯になりやすいので、注意が必要です。

●むし歯になりやすい場所

1

奥歯のかみ合わせの面
(咬合面)

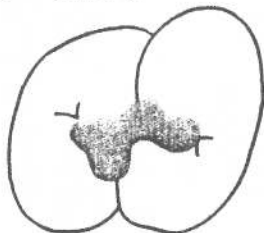

2

歯と歯のあいだ(隣接面)、歯ぐきのきわ(歯けい部)

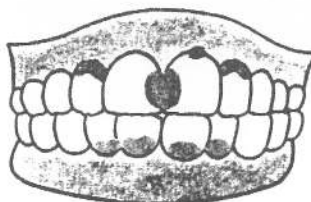

3

上顎中切歯などの内がわのえくぼのようなくぼみ(舌面小窩)

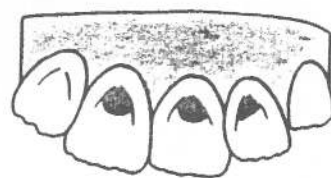

◆乳歯の虫歯と障害

1. 永久歯の歯並びが悪くなる。
2. 消化能力の低下
3. 偏食の原因
4. 発音能力の低下
5. 発育困難
6. あごの発達不足
7. 集中力の低下

◆虫歯予防に気くばりを

1. ジュース類を哺乳びんで飲ませない
2. おやつは時間と量を決めて
3. 歯みがきはお母さんが手伝って
4. ハブラシは小さくてこしのあるものを
5. 食べたあとは必ずみがく
6. 定期検診を忘れずに

7月の保健事業			
4日	(火)	健康教室 受付10:00~10:15	老人いこいの家 鹿部公園
5日	(水)	1歳6ヶ月児健康診査 受付13:00~13:30	総合体育館保健室
12日	(水)	風しんワクチン予防接種 受付13:30~14:00	総合体育館保健室
18日	(火)	住民健診結果説明会 受付10:00~12:30 受付13:30~16:30	出来潤会館 本別会館
19日	(水)	住民健診結果説明会 受付10:00~12:30 受付13:30~16:30	大岩生活改善センター 中央公民館
20日	(木)	住民健診結果説明会 受付10:00~12:30 受付13:30~16:30	シシペ生活館 鹿部会館
25日	(火)	健康相談 受付14:00~16:00	老人いこいの家
28日	(金)	赤ちゃん健康診査 受付13:00~13:30	総合体育館保健室

交通事故巡回相談実施

・実施月日 7月4日(火)

午前10時～16時

・会場 南茅部町役場

・相談員 佐川 誠一さん



ゼロ戦のエアショーが、鹿部飛行場で開催

とき 7月29日(土)、30日(日)10時～15時 2日間
ところ エアフライトジャパン鹿部飛行場

本州のイベント会社の主催による、第二次世界大戦の日米両国の名機「ゼロ戦」と「ムスタング」のデモ飛行と展示

ショーの開催が予定されています。主催者は二日間で一万余千人の入場者の入り込みを見込み、町始って以来の大イベントとなることが予想されます。

入場料は大人(高校生以上)3,000円、小・中学生は2,000円(※前売りは各500円引きで小学生未満は無料)となっております。

町民の皆さんも是非観覧されたいと、遠方からの観光客が多数予想されますので、道案内等をたずねられる事があるかと思しますので、その際は親切な応待と町のPRに努め町活性化を図るため、イベントを成功させたいと思っております。御協力をお願いいたします。

※詳しくは、エアフライトジャパン(☎01372⑦3388)へお問い合わせください。

障害者の入

校前適性相談のご案内

北海道障害者職業能力開発校では、広く障害者の方々への職業能力を開発するため毎年学生の募集を行っておりますが、本年度も平成八年度の入学希望者を対象として本校の内容をよく理解していただき、障害の程度や能力に合った訓練科目を選択できるように、あらかじめ次により相談を実施しておりますのでお気軽にご相談ください。

記

一 相談申込先及び相談場所
北海道障害者職業能力開発校
砂川市焼山六十番地
☎〇七三〇一

TEL(〇二五五二)二七七四
FAX(〇二五五二)九一七七

二 相談期間

平成七年七月三日(月)から
平成八年三月一五日(金)まで
午前九時～午後三時まで
(土・日曜日・祝日を除く)

三 手当の支給

①障害者手帳・本人の住民票・印鑑を持参された方には、手当と交通機関の

往復旅費の実費を支給します。

②宿泊を希望される方には、無料で寄宿舎を提供します。

詳しいことは、本校又は最寄りの公共職業安定所へお問合わせください。

北海道障害者職業能力開発校

小学校教科用図書選定のための展示会

教育委員会から、平成8年度より使用されます小学校教科用図書選定のための展示会を次のとおり実施いたしますので、一般の方々で閲覧を希望される方は、鹿部小学校へおいで下さい。

日 時 7月4日～12日(平日のみ)
午前10時～午後3時まで

ご寄付のお礼

町社会福祉協議会へ
吉康郎さん(鹿部)から二十万円のご寄付がありました。ご芳志通り有効に使わせていただきます。

本当にありがとうございます。

発行/鹿部町 編集/企画管財課 製作/久保内印刷

戸籍の窓

世帯と人口

平成7年5月30日現在
()は前月比です。

世帯数	1,496世帯 (+6)
男	2,408人 (+3)
女	2,435人 (±0)
計	4,843人 (+3)



おたんじょう
おめでとう

氏名	小嶋 祐也
父	功
住所	宮浜



おくやみ
もうしあげます

氏名	池下 又三郎
享年	六六歳
住所	鹿部
氏名	修理 小浦 八四歳
住所	宮浜
氏名	吉武 夫 七二歳
住所	鹿部
氏名	鈴木 武夫 八五歳
住所	宮浜
氏名	杉田 富子 八七歳
住所	大岩
氏名	梶田 吉郎 六八歳
住所	鹿部