

鹿部町観光キャラクター“カールス君”

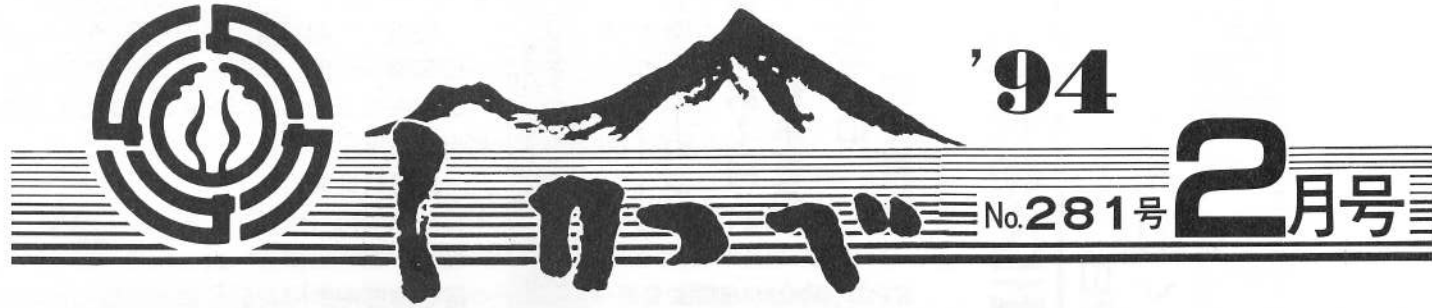

ケアシノスリ(ワシタカ科) 中村 勉さん撮影

ふるさとづくりグループ視察研修再募集!!

興味のある方(個人)どんどん応募ください。

—— 申し込みメ切 平成6年3月22日 ——

6年度のテーマ『わたしの出したゴミの行方と減量化を考える』

募集定員
5~6名
助成予算額
30~35万円
一人 5~6万円程度

町では、ふるさと鹿部町のまちづくりを推進するため、平成六年度より、ひとつのテーマを設定し、そのテーマに興味のある個人を広く募集し応募された方々でグループを結成し、先進地などを視察研修してもらい、自ら考え、自ら実践する個人を育成する『鹿部町ふるさとづくりグループ視察研修助成』を始めることにしております。

昨年十月号の広報しかべに応募方法を掲載いたしました。が、応募者が少なく再募集いたします。

この事業は、日頃、「このようにしたら、もっとよくなるかなー」そのためには、「どこがお手本となるところを見てみたいな」などと思っている方ならどなたでも応募できます。少しでも、まちづくりに興味のある方はどうぞ応募下さい。

視察研修事業の内容

応募方法
別記、『鹿部町ふるさとづくりグループ視察研修申込書』を期日までに企画管財課へ提出して下さい。書かれる内容は簡略で結構です。六年度のテーマについて平成六年度のテーマは、『わたしの出したゴミの行方と減量化を考える』と題しております。ますます増え続けるゴミについて鹿部町の環境を守るための視察研修とする考えです。(担当課は民生課となります)

研修後の報告
視察研修を終えてからグループによる報告書を提出していただき、その内容を広報しかべへ掲載します。

グループとは

グループをつくって申し込む

個人で申し込みグループをつくる

別記第1号様式

鹿部町ふるさとづくりグループ視察研修申込書

平成 年 月 日

鹿部町長 様

住所 鹿部町字
申請者 団体名
氏名
(団体の場合は代表者氏名)

鹿部町ふるさとづくりグループ視察研修実施要綱に基づく事業に下記申請理由により参加したいので、申し込みいたします。

記

視察研修したい希望地(市町村名) _____
研修の目的(具体的に記入下さい 別紙 可)

研修期間 平成 年 月 日から平成 年 月 日まで(日間)
研修後の鹿部町での展開予定

概算総事業費 _____ 円
助成金要望額 _____ 円

(注:団体の場合は別紙により名簿添付)

岩井久子さん

主任児童委員

として委嘱される



この度厚生大臣より、岩井さんが地域の児童福祉に関する相談、援護等を専門とし、また、地域と行政のパイプ役として主任児童委員に委嘱されました。

(3)

広報しなかべ

近年児童問題は、ますます複雑多様化の傾向にあり、学校への不適応児、子ども自身の生活力の低下、地域社会での養育機能の低下、そして家庭機能の弱体化等さまざまな問題が指摘されています。したがって、児童の不良化防止その他予防的立場、更には児童の健全育成の立場から個人または家庭を集団的に指導し、児童の生活の向上並びに児童の健全な成長発展を助ける役割が期待されています。

リサイクル運動に協力を

紙パック・アルミ缶を回収し、

その収益金を地域づくりに役立てます。

鹿部町リサイクル会の

活動状況より

◎事業開始

平成三年四月から

◎回収品名

牛乳パックとアルミ缶

(現在までの実績)牛乳パック約十萬枚、アルミ缶約十五万個)

◎収益金

十三万五千元

◎寄贈先

幼稚園、小学校、中学校、老人クラブ、渡島リハビリ、南西沖地震見舞

◎平成五年四月にリサイクル協力委員会結成

自分の家で実行している方は、全員町リサイクル会員になっております。現在、小学校児童がクラスごとに実行しております。また、自分の家以外職場、町内会、地区ごとで奉仕活動の出来る方を探しております。

◎集会

一カ月おきの第一日曜日の午後七時から一時間程度会合をもっています。

◎場所

鹿部会館

◎お願い

鹿部地区ゴミステーションを廻っていた、伊達熊夫さんが手の負傷で春までアルミ缶集めを休みますので、ステーションに出していた方は、小学校、アポロ子ども会(岩島さん)、わんぱく子ども会(渡辺さん)、大沢商店前、役場裏、このいずれかに持参ください。

◎詳しいことは、町リサイクル会「大沢玲子(宮浜)電話七二〇六四にお問い合せ下さい。

英語は難しい!?

ギャリックさんの

楽しい英会話教室

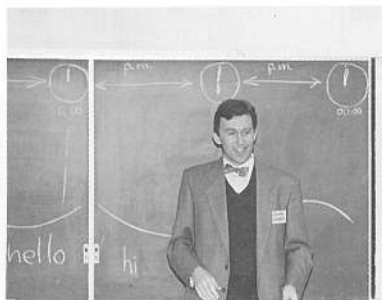

ギャリックさん

した。

内容は、あいさつや数字の教え方などの基礎的なことから自己紹介や買い物、電話のかけ方など日常会話までの盛りだくさんの内容でした。最後のレッスンでは、ピートルズの「ハローグッバイ」を全員で合唱し、英語と外国の文化の香りに触れた教室でした。また、毎回コーヒープレイク(休息时间)には、ギャリックさんの手作りクッキーやケーキを食べながら、なごやかに楽しく英会話教室を終了しました。

今後も英会話教室を開催する予定がありますので、あなたも異なった文化、言葉にふれてみませんか。



英会話風景

「前浜の幸」特集 その二 鹿部水産物荷捌所

カ
メ
ラ
・
ア
イ

イ
マ
・
ウ
メ
ヲ



ゴ
ッ
コ



ホ
夕
テ

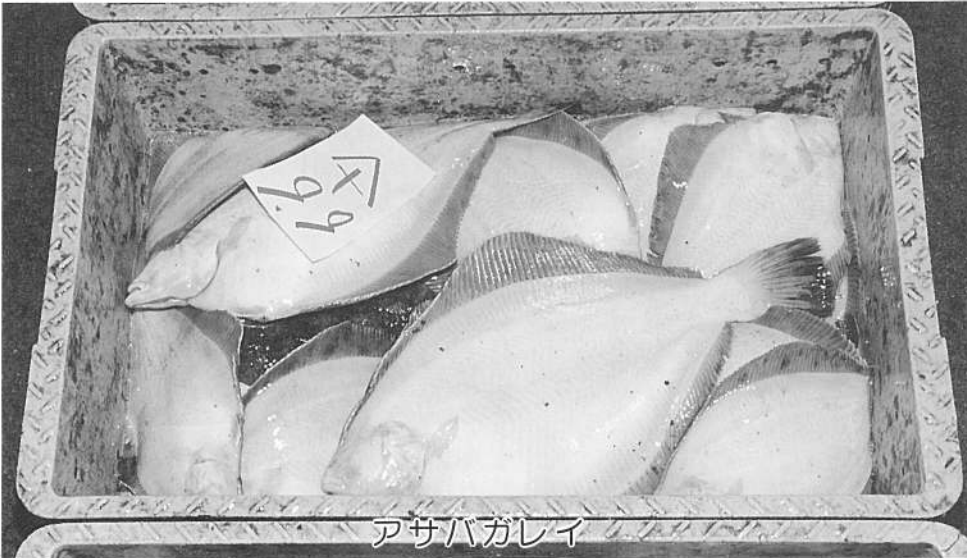

ア
サ
バ
ガ
レ
イ

平成6年度新入学児童

| | |
|----|-----|
| 男子 | 31名 |
| 女子 | 35名 |
| 計 | 66名 |

入学が
まちどうしい
な～

〔鹿部地区〕

| | | | | | | | | | | | | | | | | | |
|-------|----|----|-----|----|-----|----|----|----|----|----|----|----|----|----|----|-----|-----|
| 吉田 | 吉田 | 盛田 | 武藤 | 宮西 | 松川 | 榎田 | 船橋 | 西村 | 中山 | 中村 | 佐藤 | 佐藤 | 佐藤 | 葛西 | 小西 | 児童名 | 保護者 |
| 由佳里 | 栄介 | 早希 | 興四郎 | 祐美 | 香織 | 浩崇 | 真澄 | 由希 | 良太 | 利起 | 末和 | 陽一 | 真依 | 美穂 | 直樹 | 豊 | 義樹 |
| 以上16名 | 武英 | 静也 | 勉 | 祐道 | 有希子 | 吉彦 | 正巳 | 光由 | 勝彦 | 鉄久 | 克明 | 博史 | 一壽 | 清司 | | | |

〔大岩地区〕

| | | | |
|------|-----|-----|-----|
| 熊川 | 千晶 | 児童名 | 保護者 |
| 和田 | めぐみ | 泰治 | 義範 |
| 以上2名 | | | |



平成六年四月に小学校へ入学する児童名簿です。この名簿は今年一月に調査したものです。名簿に漏れている方は、教育委員会・学校教育課までご連絡下さい。
☎ 七—三—二—四



〔宮浜地区〕

| | | | | | | | | | | | | | | | | | | | | | | |
|-------|----|----|----|----|----|----|----|----|----|----|----|----|----|----|----|-----|----|-----|-----|----|-----|-----|
| 山内 | 山内 | 八木 | 三谷 | 本田 | 干川 | 平野 | 能代 | 高桑 | 杉目 | 品田 | 佐藤 | 佐藤 | 齊藤 | 今野 | 川村 | 柏村 | 小田 | 大清水 | 扇田 | 植村 | 児童名 | 保護者 |
| 理美 | 穂太 | 佑緒 | 麻俊 | 也 | 潤也 | 穂仁 | 文武 | 忍進 | 真裕 | 真澄 | 裕誠 | 淳基 | 友通 | 祐太 | 昇平 | 悠也 | 静香 | 利元 | 麻莉枝 | 祐太 | 欣也 | |
| 以上21名 | 沙康 | 秀一 | 勝則 | 仁美 | 俊夫 | 裕仁 | 武男 | | 裕也 | 信也 | 誠雄 | 文雄 | 節雄 | 幸広 | 利美 | 日出男 | 七郎 | 元 | 仁志 | | 志也 | |

〔本別地区〕

| | | | | | | | | | | | | | | | | | | | | | | | | | | | |
|-------|-----|----|----|----|-----|----|----|----|----|----|----|----|----|-----|----|-----|----|----|----|----|----|----|----|----|-----|-----|-----|
| 中西 | 輪島 | 吉田 | 山本 | 山口 | 松本 | 平井 | 千葉 | 種崎 | 武田 | 高本 | 高橋 | 高橋 | 高野 | 高桑 | 清水 | 工藤 | 木村 | 木村 | 木村 | 木村 | 鎌田 | 浦田 | 浦田 | 浦田 | 荒木 | 児童名 | 保護者 |
| 優樹 | 千恵美 | 仁 | 昭一 | 純也 | えりか | 悠幸 | 隆幸 | 敏希 | 篤史 | 末来 | 英和 | 郁美 | 香音 | 大智 | 祐介 | 友里恵 | 望 | 梢 | 澄 | 綾花 | 早希 | 憂季 | 一晴 | 篤未 | 惠梨奈 | 孝幸 | |
| 以上27名 | 涉和 | 茂司 | 隆喜 | 紀彰 | 明弘 | 孝行 | 茂夫 | 隆男 | 晃 | 勝行 | 達美 | 正行 | 隆芳 | 興四郎 | 義道 | 真喜雄 | 牧広 | 宣 | 力 | 忠志 | 満 | 勝一 | 悟 | | | 幸 | |

入学金や授業料などの資金が必要なとき

国の教育ローン

を利用してみたいかがですか

子どもが大学に合格した。でも、入学金や授業料をどうやりくりしようか……とお悩みの方に朗報です。国民金融公庫が取り扱う「国の教育ローン」をご存じですか。これは、国の政策として設けられた融資制度で、低利でしかも手続きも簡単なことから、これまでに延べ136万人の方が利用しています。

平成5年度からは、返済期間が延長され、より一層利用しやすくなった「国の教育ローン」。そのあらましを紹介しましょう。



【利用できる方】

次の学校に入学・在学される方の保護者、または本人。

高等学校、高等専門学校、短期大学、大学、大学院、専修学校、各種学校、認可を受けた予備校、盲学校、聾学校、養護学校の各高等部、そのほか職業訓練校などの教育

【融資金額】

学生・生徒一人につき150万円以内

【返済方法】

毎月元利均等返済（ボーナス月増額返済やステップ返済も可能）

【資金の使いみち】

入学時の費用：入学金や受験料など

在学時の費用：授業料、下宿代、交通費



【返済期間】

8年以内（交通遺児家庭、母子家庭については1年の延長が可能）

【利率】

年4.6%（平成5年12月1日現在）

【据置期間】

在学期間以内。ただし最長4年（返済期間に含まれます）

【保証】

勤教育資金融資保証基金の保証、または保証人（1人以上）

【申し込み窓口】

国民金融公庫の各支店（全国151支店）のほか、銀行、信用金庫、信用組合、労働金庫、農協、漁協などでも取り扱っています

申し込みにあたっては次の書類が必要です

- ①借入申込書（窓口にあります）
- ②年収、または所得を証明する書類（源泉徴収票、確定申告書〔控〕など）
- ③次に挙げるうちいずれか一つ（外国人の方は、健康保険被保険者証〔写〕）
 - ア、住民票写（同居家族が全員記載されたもの）
 - イ、住民票の記載事項を証明する書類
 - ウ、健康保険被保険者証〔写〕
- ④在学時の費用として利用する場合は、使いみちが確認できる書類と在学を証明する書類（授業料の納付通知書、在学証明書、学生証など）

返済の目安 <150万円利用の場合>

| 返済期間 | 元利均等返済の場合 | ボーナス返済併用の場合 | |
|-----------|-----------|-------------|---------|
| | | 平常月 | ボーナス月 |
| 5年(59回払い) | 28,500円 | 14,300円 | 99,100円 |
| 8年(95回払い) | 18,900円 | 9,500円 | 66,000円 |

※年4.6%の利率で計算した返済例です。

※実際の返済額は、返済期間などによって異なります。

※勤教育資金融資保証基金の保証料は、含まれていません。

「国の教育ローン」の申し込みは、1年中いつでもできます。詳しくは、国民金融公庫の各支店にお問い合わせください。

健康へのページ

1日1皿の青菜料理を食べよう

ほうれん草、小松菜、にらなどの青菜には、種類によって多少の違いはありますが、ビタミン、ミネラルなどの微量栄養素が豊富に含まれています。いま、日本人でたんぱく質、脂質、糖質などの栄養素が不足している人はほとんどいませんが、ビタミンやミネラルなどのミクロな栄養素については問題が残ります。食糧事情の悪かった時代のように欠乏症こそみられません、不足状態にある人は多く、そのために疲れやすいなどの訴えをよく聞きます。そういうとき、ついドリンク剤に手を出してしまいがちですが、1日1皿の青菜料理で、これは解決できそうです。

ところで、ガン予防に効果をもつ栄養成分に順位をつけると、β-カロチンが第1位、次にビタミンE、C、または食物繊維と続きます。これらのビタミンは、抗酸化ビタミンといわれ、発がん性があると考えられている過酸化脂質の生成を抑制します。さらに、最近のアメリカの調査では、β-カロチンは心筋梗塞の予防にも効果があるといわれています。また、β-カロチンを積極的にとると、心臓病の発生率が低下することもわかっています。

青菜類は、β-カロチン、ビタミンCを多く含み、さらに、鉄、カルシウム、カリウム、食物繊維も含むので、野菜料理の一品として青菜類を加えることをお勧めします。



ほうれん草

《ほうれん草の煮浸し》

作り方(3~4人分)

- ①ほうれん草300gは塩を加えた熱湯でさっとゆでて冷水に取り、ぎゅっとしぼって4cm長さに切る。
 - ②あさりのむき身150gは水洗いしてざるに取る。
 - ③だし汁カップ1、酒大さじ2、しょうゆ大さじ1、塩少々を煮立てて②を加え、煮立ったら①を加え、再び煮立ったら火を止める。
- ☆ほうれん草はゆすぎないように、少量ずつさっと熱湯にくぐらせる。



にら

青菜のスピード料理

《にらと豚肉の卵とじ》

作り方(3~4人分)

- ①にら200gは3cm長さに切り、ねぎ40gは斜め薄切り、にんじん40gは薄切りにする。
- ②豚もも薄切り肉200gは一口大に切り、サラダ油大さじ1½でねぎといっしょにいため、肉の色が変わったら、にんじんを加え、だし汁カップ1を注ぐ。
- ③ひと煮してしょうゆ大さじ1½、みりん大さじ1強で調理してにらを加え、卵4コを溶いて回し入れ、ふたをして半熟状に煮て、火を止める。

3月の保健事業

| | | | | | |
|-------|-----------------------------|---------|--------|---------------------------|---------|
| | | | 9日(水) | 健康相談 受付14:00~16:00 | シシベ生活館 |
| 2日(水) | 1歳6か月児健康診査 受付13:00~13:30 | 中央公民館 | 23日(水) | 健康相談 受付14:00~16:00 | 老人いこいの家 |
| 8日(火) | 健康教室 受付10:00~10:30 | 老人いこいの家 | 25日(金) | 赤ちゃん健康相談 受付10:00~15:00 | 鹿部会館 |

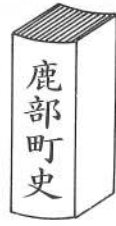

編集室だより

駒ヶ岳ダイジェスト

山名

郷土鹿部町の象徴である駒ヶ岳は、アイヌの人たちの山の名カヤベヌプリ 帆状の山 ヲシラナキノボリ

佐原岳

内浦嶽

駒ヶ岳

渡島富士

など別名や愛称が数おおい。一般に内浦嶽と呼ばれていたお山が、文化文政年間に駒ヶ嶽と記されている。(箱館近在郷絵図)



鹿部・宮浜



鹿部・駒見(小川)



鹿部・七飯留ノ沢



七飯町軍川



七飯町大沼公園

駒ヶ岳は全国に18山

愛称・別名などを加えて、全国に駒ヶ岳と呼ばれているお山は、日本山名辞典(三省堂版)に15+3の十八山ある。

| | | |
|------|----------|-----|
| 北海道 | 駒ヶ岳 | 二三〇 |
| 青森県 | 大岳駒ヶ岳 | 二四〇 |
| 秋田県 | 駒ヶ岳 | 二五〇 |
| 秋田県 | 秋田駒ヶ岳 | 二六〇 |
| 岩手県 | 駒ヶ岳 | 二七〇 |
| 山形県 | 駒ヶ岳 | 二八〇 |
| 福島県 | 会津駒ヶ岳 | 二九〇 |
| 新潟県 | 越後駒ヶ岳 | 三〇〇 |
| 新潟県 | 糸魚川駒ヶ岳 | 三一〇 |
| 新潟県 | 朝日駒ヶ岳 | 三二〇 |
| 山梨県 | 甲斐駒ヶ岳・東駒 | 三三〇 |
| 山梨県 | 駒ヶ岳 | 三四〇 |
| 神奈川県 | 駒ヶ岳 | 三五〇 |
| 長野県 | 木曾駒ヶ岳・西駒 | 三六〇 |
| 長野県 | 南駒ヶ岳 | 三七〇 |

岩手県と宮城・秋田の三県に位する別名栗駒山も駒ヶ岳と呼んでいるという。

群馬県 駒ヶ岳 一六五
静岡県と山梨県の浅間駒ヶ岳も駒ヶ岳 三〇〇 と呼ぶ。山の愛称として駒の名を冠称することが多いのである。

山岳信仰

山は、そこに住む人々と深くかかわり、多くの恵みをもたらしてきた。山に住む人々は、お山への感謝とともに、聖なる神として崇め恐れ親み、愛する山岳信仰のもととなり、神話や伝説や民話の舞台となってきた。

駒ヶ岳の伝説

郷土の駒ヶ岳も、相原季胤の愛馬伝説、そして松前藩主道広公の神馬伝説が名高い。

二つの伝説は、文化文政の頃におこったと思われる。

アイヌ神話

アイヌの神オキクルミが、天の神さまから火をもらって帰るとき、炎をおとしてしまった。落ちた一つの炎が恵山の火山となり、もう一つ落ちた炎が駒ヶ岳の火山となったと。

山形

駒ヶ岳の山形(山容)山の姿は、見る場所、見る日時と気象・季節によって山の姿やと色相が、それぞれに魅力をもたせて見せてくれる。

駒ヶ岳は遠く恵山沖から眺望され、内浦湾―噴火湾の対岸、長万部や虻田、室蘭からの眺望もよい。

函館平野・大野や上磯清川

陣屋からの眺望、そして函館山頂からの眺めは極めて特出できる印象がもたれている。どこの町から見ても駒ヶ岳の姿も、その町の人々にとっては掛け替えのない故郷の山の姿なのである。

駒ヶ岳十景

駒ヶ岳を共有する鹿部町・七飯町・森町・砂原町の四町から国道を走りながら駒ヶ岳の山形山容の変化する様子をカメラで撮影してみる。

鹿部町は、出来潤や鷹待・雨鱒川林道、台場ノ嶺の四景の四季が佳いものがある。

七飯町は軍川道と大沼公園のほか古峠からの姿もよい。

森町は、ほかに鷺ノ木海岸の景がよい。砂原町は最も変化に富む山容を見せる。

広 報 し か べ



森 町・赤井川



森 町・駒ヶ岳駅



森 町・青葉ヶ丘公園



砂原町・度杭崎



砂原町・沼 尻

火 山
 駒ヶ岳は活火山として知られ、とくに大沼公園（国定公園）との秀麗な姿を、噴火の歴史とともに人々に広く知られている。
 火山駒ヶ岳の噴火の歴史のなかで大噴火は四回あったとされていた。
 一九九二年、第29回万国地質学会議、北海道国際アースサイエンスフォーラムで、元北大教授勝井義雄先生が、従来の四回説のうち元禄七年の大噴火を削除して
寛永一七（一七四〇）年 大噴火
安政三（一八五〇）年 大噴火
昭和四（一九二九）年 大噴火
 の三大噴火説に訂正することを発表提言しました。（駒ヶ岳防災提供）

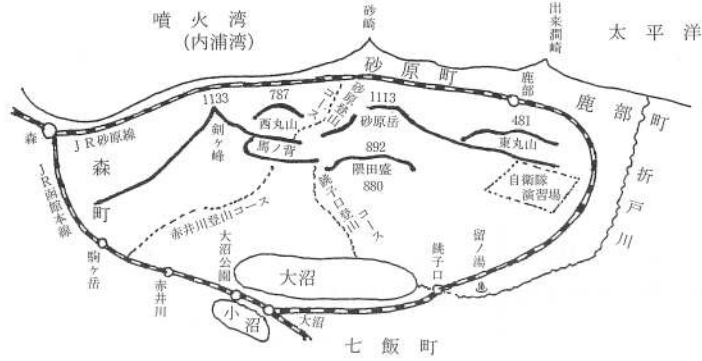

駒ヶ岳略図

駒ヶ岳を描いた歴史書
 寛政三年 菅江真澄 えぞのてぶり
 寛政十一年 谷 元且 日本名山図会
 安政二年 長沢盛至 東蝦夷地海岸 図台帳
 安政六年 日賀田守陰 延叙歴検真図

駒ヶ岳の絵はがき
 明治四十年代から大沼公園の観光とともに、駒ヶ岳を紹介する絵はがきが次々に作製されている。その主なものは
 明治末 大沼八勝景
 大正期 日本新三景 駒ヶ岳の奇勝
 昭和4 大爆発の惨状
 5 大沼湖畔
 11 景勝の渡島 大沼公園と駒ヶ岳
 戦前だけでも三、四〇種類以上の絵葉書が発行されたようです。
 その主な発行元は、函館の小島大盛堂、松吉絵葉書店、大沼公園保勝会など三〇社にも及びます。
 駒ヶ岳あつての大沼公園の歴史であるわけです。

函館在住のドイツ婦人
 デイトリンデ・ユスト原作
 絵本 カヤベヌブリ
 昭和46年発行

カヤベヌブリ物語
 行状記
 B4変形 31頁
 さびついた宝石箱から出てきたカヤベヌブリにまつわる不思議な物語が絵本となって愛読された。
 絵本カヤベヌブリは、ドイツ婦人が駒ヶ岳の美しい姿に寄せた創作絵本である。
 その筋立ては、あくまでもドイツ人の発想で、王さまや珍しい宝石箱などが主役の、特有の世界が広がります。



所得税の確定申告
(2月16日～3月15日)

平成5年分所得税、消費税及び贈与税の
申告と納税について

お知らせ



申告及び納付期限

| | | |
|------------|-------|------------|
| 所得税 | …………… | 3月15日(火)まで |
| 消費税(個人事業者) | …………… | 3月31日(木)まで |
| 贈与税 | …………… | 3月15日(火)まで |

所得税の還付申告は
すでに受け付けております

確定申告をする義務のない人でも、

- ①マイホームをローンなどで取得した場合
- ②多額の医療費を支払った場合
- ③災害や盗難にあった場合

などには、源泉徴収された所得税が還付される
ことがあります。

※詳しくは、函館税務署・函館税務相談室に
お問い合わせください。

申告期限間近になりますと、税務署が大変混雑しま
すので、できるだけお早めに確定申告を済ませていた
だきますようお願いいたします。

なお、日曜・祝日などの休日及び土曜日は、税務署
の閉庁日となっておりますが、申告書を提出される方
のために「時間外収受箱」を設置しております。

また、申告書をご自分で記載された方は、郵送によ
り提出いただいても結構です。

あなたの郵便貯金通帳……………

郵便貯金の権利消滅

忘れ去られて泣いていませんか

タンスの隅などに、忘れ去ら
れた貯金通帳はありませんか。

郵政省では、10年間、ご利用の
まったくない貯金に対して、預
け入れや払い戻しをお勧めする
「お知らせ」を発送しています。



送付後、2か月たってもご利
用のない場合には、権利が消滅
することになりますので、この
通知が届きましたら、通帳と印
鑑、「お知らせ」を持って、お近く
の郵便局までおいでください。

こんなときはお気軽にご相談ください

●「お知らせ」が届いたが通帳が見つからない
通帳がないからといってあきらめないでくださ
い。「お知らせ」と印鑑を持って郵便局へ。通帳
がなくても再発行することができます。

●「お知らせ」も届かないし通帳も見つからない
①いつ ②どこの郵便局で ③どんな貯金(通常
貯金、積立貯金など)をしたかをお申し出くださ
い。貯金を探す際の手がかりになります。

引っ越しのときは、郵便物の転居届だけでなく貯金の住所変更届もお忘れなく



転居の際、郵便局に「郵便物の転居届」を出しますよね。そのとき一緒に、
「郵便貯金の住所変更届」も提出しましょう。転居前、転居先、どちらの郵便
局でも受け付けてくれます。

ご寄付のお礼

この度、トヨタ自動車㈱とエアフライトジャパン㈱より今年八月に完成予定の町総合体育館を飾る陶製壁画の制作費用にお役立て下さいと計五百万円のご寄付がありました。ご芳志通り有効に使わせていただきます。本当にありがとうございます。



◎町社会福祉協議会へ

東光寺梅花講より十二万七千二百四十円のご寄付がありました。

ご芳志通り有効に使わせていただきます。本当にありがとうございます。

鹿部町史写真集の一部に

次のとおり誤りがありましたので

訂正方お詫びいたします。

| ページ | No. | 誤 | 正 |
|-----|---------|---------|------------|
| 9 | 文中 | 藩主章次 | 藩主章広 |
| 10 | 右下 | 東京国立図書館 | 東京国立博物館 |
| 20 | 見出し | 目賀田夏陰 | 目賀田守陸・前田夏蔭 |
| 29 | 右下 | 常事世話係 | 学事世話係 |
| 56 | 100 | 噴火天に迎する | 噴火天に迎する |
| 65 | 158・160 | 所長根元宏紀 | 所長根本宏紀 |
| 72 | 52 | (根元撮影) | (根本撮影) |
| 76 | 19・24 | 同上 | 同上 |
| 77 | 8 | 同上 | 同上 |
| 98 | 左下 | 養殖地 | 養殖池 |
| 100 | 右下 | 吉田 晋所蔵 | 吉田 晋 所蔵 |
| 118 | 上段 | 写真 左右 | 写真左-右 右-左 |
| 148 | 右下 | 星野哲朗先生 | 星野哲郎先生 |
| 149 | 中段 | 高村富徳 | 高村富憲 |

労働基準法が改正されました

施行は平成6年4月1日からです

北海道労働基準局

- 改正のあらましは次のとおりです。
- 一 一週間の法定労働時間は40時間となります。なお、一定の業種・規模の事業場については、平成9年3月31日までの間、猶予措置がとられます。
 - 二 新たに林業が労働時間・休憩・休日に関する適用を受けます。
 - 三 休日労働の割増賃金の割増率は3割5分以上となります。なお、時間外労働と深夜労働の割増率は従来通り2割5分以上です。
 - 四 その他、変形労働時間制の最長期間が3ヶ月から1年に延長され、また、年次有給休暇の付与要件が変わります。詳しくは最寄りの労働基準監督署(支署) または北海道労働基準局監督課へお問い合わせ下さい。
- 北海道労働基準局：〇一一七〇九一三一一代



町内の本別海岸線及び側溝補修工事、は、平成四年度から水力発電施設周辺地域交付金事業補助金を受け整備を続けております。

「白い粉」撲滅・「けん銃」密輸阻止にご協力を!

2月は、全国一斉の「薬物乱用事犯取締強化月間」及び「けん銃特別取締月間」です。

「白い粉」・「けん銃」に関して目にしたり耳にされた情報を最寄りの税関へ通報してください。

たとえ、さ細なことでも結構です。

密輸110番 (フリーダイヤル) 0120-324110 ミツユヒャクトーバン 大蔵省函館税関

屋根から落ちる雪や氷による危険防止などのお願ひ

毎年、冬になりますと、屋根に積もった雪、氷、つららが落ちて、歩行者がけがをしたり、また、死亡したりすることが、しばしば起こっています。

過去5年間における事故状況をまとめたものによりますと、民地内の事故を含めた死者の数は、死者9名、負傷54名、合計63名におよんでいます。

また、事故の発生は、1日の気温が次第に高くなってくる11時ころから始まり、14時ころがピークとなっております。

一方、事故は都市部に集中して発生していますが、郡部の事故は発見が遅れて死亡につながる場合が多くなっております。

皆さん方も、冬期間の生活にはご苦労されていると思いますが、冬期間の通行を円滑にし、事故を無くするため、特に次のことに注意するようお願いいたします。

★ 道路に屋根の雪が落ちるような建物には、雪、氷、つららが落ちて事故が起らないよう、丈夫な雪のすべり止めなどをつけるようにしてください。

★ たとえ、雪のすべり止めがついてあっても、強さが足りなかったり、針金などがさび付いて古くなったりして、これら落ちることもありますので、必ず点検して、悪いところがあれば、早めに修繕するようにしてください。

★ 屋根の雪、氷、つららは、気温が急に上昇し、特に、マイナス3度からプラス3度位になるときは、落ちやすい状態となっておりますので、早めに雪、氷、つららをおろすようにし、おろすときは歩行者や遊んでいる子供などに注意してください。

★ ビルの壁、窓枠、突出看板等からの落氷雪は、少量でも危険ですので、付着した雪や氷は、こまめに取り除くようにしてください。

★ 雪や氷が落ちる恐れのある軒下などの通行者に十分注意をうながすようにして下さい。

★ 屋根からたくさん雪が落ちたときは、直ちに事故がないかどうかを確かめるとともに、歩行者の通行の支障にならないように、すみやかに処理して下さい。

★ 屋根から落ちた雪、氷、つららや敷地内の雪を道路に出しますと、歩行者や車の運転に支障となりますので、出さないようにしてください。

北海道開発局
北海道警 道
道 警 察

戸籍の窓

平成五年十二月分

| 世帯と人口 | |
|----------------------------|--------------|
| 平成5年12月31日現在 ()は前月比です。 | |
| 世帯数 | 1,495世帯 (+1) |
| 男 | 2,448人 (+2) |
| 女 | 2,476人 (-1) |
| 計 | 4,924人 (+1) |



おたんじょう
おめでとう

| 世帯と人口 | |
|---------------------------|--------------|
| 平成6年1月31日現在 ()は前月比です。 | |
| 世帯数 | 1,496世帯 (+1) |
| 男 | 2,447人 (-1) |
| 女 | 2,469人 (-7) |
| 計 | 4,916人 (-8) |



おたんじょう
おめでとう

氏名 父 住所

| | | |
|--------|------|-------|
| 川村 竜太 | 父 隼人 | 住所 鹿部 |
| 佐藤 杏奈 | 父 亘孝 | 住所 鹿部 |
| 長谷川 浩太 | 父 浩之 | 住所 鹿部 |
| 鎌田 悠太 | 父 健治 | 住所 鹿部 |
| 木村 淳 | 父 牧広 | 住所 鹿部 |
| 佐藤 和真 | 父 祐一 | 住所 鹿部 |
| 川村 菜津美 | 父 文昭 | 住所 鹿部 |
| 盛田 千智 | 父 孝之 | 住所 鹿部 |
| 赤坂 瞳 | 父 修彦 | 住所 鹿部 |
| 盛田 智 | 父 修彦 | 住所 鹿部 |

氏名 父 住所

| | | |
|--------|------|-------|
| 三國 美保 | 父 一仁 | 住所 鹿部 |
| 川口 幸哉 | 父 幸光 | 住所 鹿部 |
| 米本 夏海 | 父 泰弘 | 住所 鹿部 |
| 浦 基エ | 父 六二 | 住所 鹿部 |
| 高村 ミヤ | 父 六六 | 住所 鹿部 |
| 藤森 コヨ | 父 六七 | 住所 鹿部 |
| 横山 喜久雄 | 父 七六 | 住所 鹿部 |
| 佐藤 次雄 | 父 六九 | 住所 鹿部 |
| 挽野 イヨ | 父 八四 | 住所 鹿部 |



おくやみ
もうしあげます



おくやみ
もうしあげます

発行/鹿部町編集/企画管財課/製作/久保内印刷