

'91

11月

No. 248号

5月号



今年のサケ稚魚放流は307万4千尾

—小学校2年生 放流へお手伝い。—

4月17日サケふ化場より小学校2年生と漁協職員の手により、113万4千尾（昨年90万1千尾）の稚魚が鹿部公園内を流れる鹿部川へ放流されました。

この稚魚は昨年10月から11月に捕獲し稚魚となった体長6cm以上、体重1.3g～1.5gと昨年以上のできとのことです。

平成3年度 鹿部町ふるさと創生事業から

★人づくり事業 「人材育成運営委員会」から、視察研修者などを募集します。

★町歌作成事業 鹿部讃歌の歌詞を募集します。

[希望者を公募します]

視察研修、交流研修、課題研究

申し込みは **6月5日まで**

教育委員会 社会教育課

- 1、視察研修 (A)
 - △視察先 中 国
 - △日 程 九泊十日 (夏休み期間)
 - △募集人員 小学生一名、中学生一名、一般一名
 - ※但し、小中学生については学校に選考依頼
- 2、視察研修 (B)
 - △視察先 国 内
 - (場所は当事者と協議)
 - △日 程 三泊四日
- 3、交流研修
 - △団体数 三団体
 - △交流先 当事者と協議
 - △日 程 四泊五日
 - △募集団体数 二団体
- 4、課題研究
 - △募集団体数 五団体、五個人

△趣 旨
「まちづくりは、人づくり」と言う考え方を基本に、鹿部町の人材育成を生涯教育の理念をふまえ、形態、分野、対象等について長期的展望をもって総合的に推進する。

人材育成事業

平成三年度鹿部町ふるさと創生事業については、四月号しかべ広報において、町長及び教育長の執行方針で述べましたが、その中から、人づくりを目指す「鹿部町人材育成」郷土文化の発展を目指す「鹿部の歌づくり」事業についてお知らせいたします。

- △形 態
 - 一、先進地視察研修
 - 二、先進地交流研修
 - 三、講演会
 - 四、課題研究
 - 五、研修援助
 - 六、リーダー養成事業
- △分 野
 - 一、教 育 二、文 化
 - 三、ス ポー ツ 四、産 業
 - 五、そ の 他
- △対 象
 - 町内に在住する個人及び団体等(グループ・サークル)を対象とします。
- △運 営
 - 「人材育成運営委員会」において運営いたします。
- ◆平成三年度事業計画
 - 1、視察研修
 - 先進地を視察し、交流、見学を通して自己研修を深め今後の活動に資する。
 - 2、交流研修
 - 鹿部町の類似町村を選定してできれば民宿形式を取り現地の人々と交流を深める。
 - 3、課題研究
 - 年間を通して研究(研修)テーマを設定し、自己研修を深める。(個人、団体)

町歌を次の要領で

作成します。

町の歌づくり

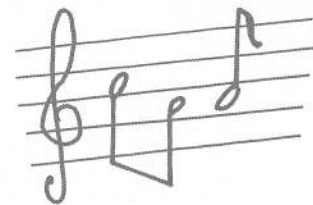

◎歌詞は町民より公募。

◎歌(詞)の内容は鹿部讃歌で三番まで。

◎選考は、専門家に委託。入選一、佳作二を選考

◎入選詞は専門家が補作することもあります。

◎入選詞の著作権は町に属します。

締め切り 六月十日

詳しくは、教育委員会社会教育課までお問い合わせください。

新しくこられた

先生方をご紹介します

●鹿部の明日を担う子ども達^が

たくましく生きていくための豊かな個性を



上野 真 廣

鹿部小学校長 上野 真 廣

た素直さ、優しさと快活さを
持ちあわせた子ども達と活力
に富む先生達に囲まれて教育
が推進できることの喜びと、
その責任の重さをかみ締めて
おります。

四月一日付で前長沢校長の
後任として、長万部町立蕨岱
小学校より参りました。よろ
しくお願い致します。

朝の静寂が、全町に鳴り響
くチャイムでかき消され、そ
の音色とともに一日がスター
トします。

それは、さわやかに目覚め
させ、潤いを与え、士気を鼓
舞する心地よいものです。

二度めの勤務地ですが、見
るもの全てが新鮮で目を見張
るばかりでした。でも、何ら
抵抗なく溶け込むことができ
ました。すばらしい校舎、恵
まれた教育環境で、自然との
共存、触れあいの中で培われ

鹿部の明日を担う子ども達

が、たくましく生きていくた
めの学習の、人間としての生
き方のそして豊かな個性づく
りの基礎を身につけるよう先
生達と一丸となって努めて参
りたいと思います。

父母のみなさん、地域のみな
さんのご理解とご支援をお
願い致します。

前任地 長万部町蕨岱小

◎鹿部町の印象

豊富な温泉・さかなと水と
空気のおいしいところ。

◎趣味

書、絵画鑑賞

私の素顔です よろこび!

					氏 名
やま した とも こ 山 下 朋 子	やま だ ひかる 山 田 光	たか はし めく み 高 橋 恵 美	ほし の みさお 星 野 みさお	かじ や のり お 梶 谷 紀 男	氏 名
小 学 校	小 学 校	小 学 校	中 学 校	中 学 校	勤 務 地
4 年 1 組	5 年 2 組	1 年 2 組	2 年 C 組 国語・家庭科	1 年 理 科	担 当
人の喜びを一緒 にわかち合える 子になってほし い。	みんな仲良く元 気な子どもを育 てたいと思いま す。	毎日の子どもと の出会いを大切 にして、個性を 伸ばせる教育に 努めたいです。	強く、そして優 しい人になって ほしいと思って います。	心と心のふれあ いを大切にした い。	こどもとの ふれあい
音 楽 鑑 賞 茶 道	音 楽 鑑 賞 ド ラ イ ブ	硬 式 テ ニ ス 芸 術 鑑 賞	読 書	囲 碁 (2 段)	趣 味
特 に な し	特 に な し	特 に な し	特 に な し	全日本ソフトボール 公認2種審判員	特 技
恵まれた自然に 囲まれて、町全 体が活気にあふ れ、子ども達も 生き生きしてい ると思えました。	海辺の町が好き なので、とても 気に入っています。	自然に恵まれ、 教育環境の整っ たところ。	駒ヶ岳の美しさ に感動/雪かき がほとんどいら ないということ に大感動!!	活気があり、海・ 山の自然に恵ま れている。特に 秀峰駒ヶ岳は日 々目を楽しませ てくれる。	鹿部の第一印象
(新 卒)	(新 卒)	(新 卒)	福島町立 千軒中学校	松前町立 小島中学校	前 任 校

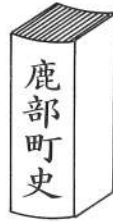

編集室だより

ふるさと伝説

今から七二年前の大正七年に、開道五十年記念として編集発行された函館支庁（渡島管内町村誌という手書きの郷土誌が道立文書館（赤れんが）に所蔵されています。

この町村誌の其ノ五第二章に鹿部村の郷土誌が記されています。その十節伝説に、口碑・山男ノ出生とあります。当時の小学校の先生方が、鹿部の古老の人達から聞いて昔話を記述したものです。「今（大正七年）から五十年ほど前のことです。

五、六月の頃、鹿部村字亀泊のある家で、妊娠中の母親が男の子を連れて、山へワラビ採り（折り）に出かけました。



亀泊より鹿部市街・駒ヶ岳を望む（大正期）

る山ツツジの花を手折って、眠っている母の周りに飾りつけました。目を覚ました母親は、自分の周りがツツジの花で飾られているのを見て、「まだ仏様になりたくない。」といって、子どもの悪さを叱り、縁起が悪いと嘆いたそうです。月日が経って十一月のある日、母親が赤ん坊を生む時がきました。

母親のいる産室に、お世話の人が入ると、母親は大変苦しみました。早く出ていってくれというので世話をすする人が産室から出ると、強い風が吹き込む音がして母親は安静になりました。そして産室の中から楽しく誰かと話している声さえ聞こえてくるのです。集まっている人達が、不思議に思っていて、誰が話しているのだろうと産室に入ろうとすると、また母親は苦しみ出すのでした。

こんなことを何回か繰り返しているうちに、とうとう赤ん坊が生まれました。ところが、生まれた赤ん坊は顔は長くて全身に毛が生えていました。赤ん坊を産んで間もなく母親は亡くなり、赤ん坊も亡くなりました。人々は山男の祟だといって恐しがり、赤ん坊の骸をシシペという森に埋葬しました。しかし、その明るる朝、森の中から子どもの泣き声が聞こえるというので村中大騒ぎになりました。

村人がシシペの森に行くとみると昨日埋葬したはずの赤ん坊が地上にあらわれていました。人々は大いに驚いて協議の末、赤ん坊の骸を火葬にして改めて埋葬したという事です。この埋葬した跡には、その後ながく草や木が生えなかつたということです。この言い伝えは、山野で悪ふざけに葬式のまねごとなどをすると山男（山の神）の祟りがあるという戒めを伝えた話ではないでしょうか。（原文の残酷な表現などは避けて、話のあらすじを紹介しました。）

蛇塚の伝説

前掲『町村誌』に次の蛇塚の伝説があります。「字亀泊ニアリ。安政ノ頃、伊藤源五郎ノ所有ニカカル温泉ニ、数多ノ蛇入り来ルヲ、浴客非常ニ忌ミ嫌フ。故ニ蛇ヲ捕ヒテ箱ニ詰メ、該所ニ埋メタルヨリ名ヅクト。自然の生熊からも蛇は常時暖かい所を好むことから温泉には蛇が棲む例が多く、このことから郷土の温泉の湧き元の近くに蛇が多かったので、いつか、人々は蛇を葬り蛇塚とよんだようです。

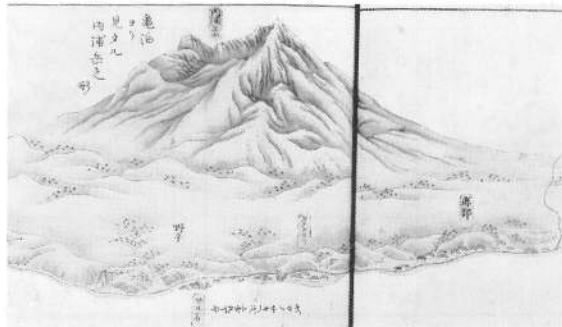

東蝦夷地海岸図台帳より（安政年間）

蛇塚は、今のザリイシ川の近く（字大岩と字鹿部の字界の辺り）だったそうです。蛇は人間に嫌われることが多いようですが、昔から蛇は神様の使いともいわれて大事にされる例も多く聞きます。温泉の町鹿部と蛇とのかわりの伝説としておもしろいと思います。

人権モデル地区に指定される!

●互いに相手の立場を考えて 豊かな人間関係をつくろう!

★人権相談所を毎月一回定期的に開催

法務局と全国人権擁護委員連合会が昭和四十八年度から全国に「人権モデル地区」を指定し年間を通して、その地区において重点的に密度の濃い啓発活動を繰り広げており、平成三年度は函館地方法務局管内のモデル地区として鹿部町が指定され、四月十一日、中央公民館において『鹿部町人権モデル地区推進協議会』発会式が行われました。

町では、この指定を受け今後次ぎのような事業を平成三年度に実施する予定です。

- ◎人権標語看板の設置
- ◎人権標語入り花の種配布 (小学校)
- ◎「人権の豆知識」全戸配布
- ◎人権に関する講演会
- ◎人権標語の募集 (中学一、三年対象)

- ◎人権擁護に関する書道作品募集 (文化祭で展示)
- ◎世界人権宣言啓発書画パネ



◆鹿部町の人権擁護委員
立部 誠一氏
川村 太一氏
相談は無料、秘密は守られます。お気軽にご相談下さい。

ル展示 (文化祭で展示)

◎「人権心配ごと相談」開設 (毎月一回)
時間 午前十時～午後三時
場所 中央公民館

「ごんじ」ですか! 檢察審査会

交通事故、詐欺、おどしなどの犯罪の被害にあい、警察や検察庁に訴えたが、検察官がその事件を起訴してくれない。このような不満をお持ちの方は檢察審査会にご相談ください。

相談や申立てについての費用は一切無料で、秘密は堅く守られます。

檢察審査会では、選挙権を

有する一般国民の中から「くじ」で選ばれた十一人の審査員が、検察官が事件を起訴しなかったことのよしあしを審査します。

なお、詳しいことは、
函館市新川町一番八号
函館地方裁判所内

函館檢察審査会事務局
☎〇一三八四二二一五

に、お問い合わせください。

五月一日付
人事異動です

相沢正士 学校教育課長

(水道課長)

熊谷秋雄 水道課長

(産業課長)

松川 猛 産業課長

(税務課長)

小田唯史 税務課長

(学校給食センター長)

川村 茂 学校給食センター長

(総務課長補佐)

()は前

児童手当の手続き

児童手当現況届

受給者の方は、毎年6月1日から同月30日までの間に児童手当現況届を市(区)役所、町村役場に提出してください。

この児童手当現況届は、受給者の前年の所得の状況と6月1日現在の児童の養育の状況などを毎年確認するための届です。

もし、この届を提出しないと、引き続いて受給資格があっても、6月以後の児童手当の支払を受けることができなくなることがありますから、必ず提出してください。

平成3年度道政モニター募集

道では、広く道民から道政に関する意見・要望などを聴き、それらを道の施策に反映させるため、道内に存住する方を対象に、道政モニターを募集します。

応募資格やモニターの任務などは、新聞・テレビなどにより詳しく周知する予定です。募集期間は7月1日から7月10日まで (渡島支庁 総務課 広報渉外係)

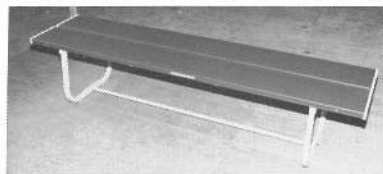

宝くじ普及広報事業で
テント3張・ベンチ80脚購入

コミュニティの広がり、心のふれあう地域づくりを、町の施策としてコミュニティ活動を推進しております。

推進事業のひとつとして、『しかべ海と温泉のまつり』をはじめ、鹿部公園での各種イベントなど、多くの町民が集い、地域の連帯感が育まれております。町では、各種イベント行事に利用する目的から平成2年度に『宝くじ普及広報事業』として行われている一般コミュニティ事業の助成を受け、テント3張とベンチ80脚を購入いたしました。

ディーゼル乗用車をお持ちの方へ

2000ccを超えるディーゼル小型乗用車の税率が変わりました

※ディーゼル小型乗用車（家用）の主な税率

平成元年度の地方税法の改正により総排気量が2,000ccを超えるディーゼル小型乗用車（5ナンバー車）の税率が右の表のようになりました。

平成3年度は特例税率が適用される最後の年です。

総排気量	2,000ccを超え 2,500cc以下		2,500ccを超え 3,000cc以下	
	1級	2級	1級	2給
昭和63年度	36,500	33,500	36,500	33,500
特例税率	平成元年度	33,500	36,500	33,500
	平成2年度	38,200	35,100	40,000
	平成3年度	39,800	36,600	43,500
平成4年度	41,600	38,200	47,100	43,300

2級地 渡島管内 木古内町・八雲町・長万部町
檜山管内 厚沢部町・熊石町・瀬棚町・北檜山町・今金町

自動車税は
毎年納める
税金です。

納期限は5月31日 納期限内に必ず
納めましょう。

渡島支庁 税務部 徴収課

詳細は～ 〒040 函館市五稜郭町26番8号 ☎ (0138) 51-9111 内線272・355

知ってますか こんなこと

また、国民年金制度では、二十歳から六十歳になるまでの四十年間納めて満額の年金となりますが、卒業後の加入では満額の年金が受けられません。



国民年金に加入していても、病気で障害者になっても、国民年金に加入していなかったため障害年金が受けられないというケースがありました。

A

これまで、大学生や専修学校生は、国民年金の加入は任意となっていました。このため、在学中に交通事故などによるケガや病気で障害者になっても、国民年金に加入していなかったため障害年金が受けられないというケースがありました。

Q

我が家には子供が二人いますが、長男は二十一歳の大学生です。今年の四月から学生等も国民年金に加入しなければならぬと聞きましたが、なぜ加入することになったのかを含め制度について教えてください。

国民年金の学生適用

このような問題を解決するため、制度が改正され本年四月から学生の皆さんも全員、国民年金に加入することになりました。

加入の手続き



加入手続きは住民登録をしている市区町村の国民年金窓口で行いますが、親元から離れ下宿などを行っているような場合でも住民票を居住地に移していない方は、家族が加入の手続きをすることができず。

◎保険料の納付方法

保険料は、四月から月額九千円で、本人または親等が市区町村から送付される納付書などにより納めることになります。

なお、大切な保険料の納め忘れがない前納制度（保険料が引きされます）や口座振替制度もあります。

年金額 (平成3年4月から)	
1 老齢基礎年金	702,000円
2 障害基礎年金 (1級)	877,500円
(2級)	702,000円
3 遺族基礎年金 (妻と子1人)	904,400円
(妻と子2人)	1,106,800円

注：生計を維持していた子のある妻または子(子の場合は18歳未満または20歳未満で国民年金法の1級・2級に該当する者)に支給されます。

◎保険料を納めることができないとき

経済的な理由で納付が困難な場合は、保険料を免除する制度がありますので、未納のままにせず、市区町村の国民年金窓口にご相談ください。また、免除を受けた期間については、後日、十年間さかのぼって保険料を納付すること

とができます。

免除される一例

(サラリーマン四人世帯で学生一人の場合)

一 親と同居

国立大学
年収約六〇〇万円以下

私 立大学

年収約六八〇万円以下

二 親と別居

国立大学
年収約六六〇万円以下

私 立大学
年収約七四〇万円以下

◎国民年金の特色

一年金額は完全自動物価スライドです。
二 基礎年金の給付に必要な費用総額の3分の1を国で負担しています。

三 納めた保険料は、社会保険料控除の対象となり、年末調整や確定申告の際に全額控除されます。

四 保険料の積立金は、病院・体育館・福祉センターなどの建設費として市町村に融資されます。

**加入の届出は
早めに行いましょう**

健康へのページ

耳づりで疲れた身体を ストレッチ体操で ほぐしましょう

耳づりは同一姿勢で長時間作業する
ので疲れがたまります。
血液の循環をよくし、疲労回復のた
めにストレッチ体操をしましょう。

最近は大人もこどもも運動不足です。家の中でも座りがちの生活が多くなってきました。

簡単な体操なら、いつでも、どこでもできるのですが、多くの人は実行できません。あなたはからだを動かしていますか？

からだが動くためには、関節が十分に動かなければなりません。つまり、筋肉や腱、そして関節を支えている靱帯のしなやかさ、柔軟性が重要です。ところが、この柔軟性は年をとるにつれ次第に失われていきますが、それに拍車をかけるのが日頃の運動不足です。柔軟性が失われると、しなやかな動きも力強い動きもできなくなってきます。したがって、日頃、運動不足の人はず、柔軟性をとりもどすストレッチ体操からはじめましょう。

ストレッチ体操は、おだやかな体操です。

1、背中ストレッチング

あごを引きます。両手で片膝を抱えます。大腿の後ろと背中を引き伸ばす体操です。(20秒)



4、前屈のストレッチング

両脚を伸ばして腰をおろします。両手を前に伸ばし、前の壁を押すようにしましょう。背・腰・脚の後側を引き伸ばします。(10秒)

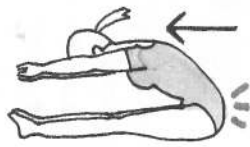

5、上体のストレッチング

片脚をまげ、他の脚に交叉します。上体を、立てた脚の方にゆっくり捻ります。(15秒)



2、体側のストレッチング

片手で一方の手首を握り、上に引き上げてからゆっくり上体を横に倒します。呼吸を止めないように。(10秒)

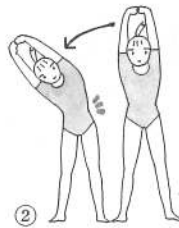

3、脚のストレッチング

片方の脚を一步前に出し、静かに膝を曲げます。後の足の踵は上げないように。アキレス腱・ふくらはぎ・膝の後ろを伸ばします。



体操のポイント

- リラックスして、はずみをつけず、ゆっくり、静かに伸ばしましょう。しばらくその状態を保ちましょう。

- ストレッチしている部分を意識しましょう。
- 呼吸を止めずに、ゆっくりと自然の呼吸で行いましょう。

- 思いついたら、いつでも、どこでも、無理せずに行いましょう。入浴後が効果的です。

※仕事と運動は違います。

世帯と人口

平成3年4月30日現在
()は前月比です。

世帯数	1,463世帯 (+16)
男	2,494人 (-2)
女	2,518人 (+6)
計	5,012人 (+4)

戸籍の窓



おたんじょう
おめでとう

ご寄附のお礼

○小田民生氏(字鹿部)から
三万円、町社会福祉協議会へ
ご寄付がありました。

会では、ご芳志通り有効に
使わせていただきます。本当
にありがとうございます。



おみやみ
もうしあげます

氏名	父名	住所
中村 亜里紗	力	宮浜
飯田 洋介	英和	大岩
花田 侑始	仁志	宮浜
松川 恵里	淳	宮浜