



2016

No. 545号 5月号



# しかべ幼稚園入園式 むすんで ひらいて♪

## ～ 今 月 の 内 容 ～

- カメラ・アイほか……………2～3 P
- 健康へのページ……………4～6 P
- 管理栄養士からのお知らせ……………7 P
- 「ぼっぼバザー」開催！ほか……………8 P
- 犬の飼い主の皆さんへほか……………9 P
- 後期高齢者医療制度のお知らせ……………10～11 P
- 鹿部町国民健康保険税の改正について……………12 P
- 平成28年経済センサスー活動調査が実施されます！ほか……………13 P
- 新しく着任された先生方を紹介しますほか ……14～15 P
- お知らせコーナー……………16 P
- 水産の艇窓ほか……………17 P
- 行事予定カレンダーほか……………18 P



# 平成28年度 入学式・入園式特集



## 小学校入学式 (4月6日) 26名が入学されました。



## 中学校入学式 (4月6日) 25名が入学されました。





# 幼稚園入園式（4月7日） 27名が入園されました。



# 松本佐一郎さんへ百寿の記念品を贈呈



100歳を迎えた松本佐一郎さん  
(写真右から2番目)

平成28年3月27日(日)に100歳を迎えた松本佐一郎さんへ、平成28年3月25日(金)、渡島リハビリテーションセンターにおいて、町から百寿の記念品が贈呈されました。  
町内の100歳以上の方は、松本さんで2名になりました。



最近のできごとをお知らせします

# 第23回鹿部町杯争奪パークゴルフ大会開催！



平成28年4月17日(日)、山村広場パークゴルフ場において、第23回鹿部町杯争奪パークゴルフ大会が開催されました。  
当日は寒い中、33名が参加し、熱戦を繰り広げました。  
また、福地義正さんは、昨年度に続き優勝し、2連覇を達成しました。  
成績は次のとおりです。  
○男子の部【優勝】福地 義正(101)  
【準優勝】山上 強(102)  
【第3位】川村 光雄(104)  
○女子の部【優勝】福地ゆみ子(105)  
【準優勝】春田 澄恵(109)  
【第3位】上野 光子(109)  
※括弧内はスコアとなっています。

健康へのページ

ほ けん し

# とんにちは保健師です。

今月の担当は、藤森 裕美です。

## 平成28年度高齢者肺炎球菌ワクチン予防接種料金助成について

高齢者肺炎球菌ワクチン予防接種を接種した町民の方を対象に、次のとおり接種料金の助成を行います。

### 1 対 象

①平成28年度（平成28年4月1日から平成29年3月31日まで）に各年齢となる方  
（今年度の対象であれば、誕生日前でも接種することができます。）

65歳：昭和26年4月2日から昭和27年4月1日までにお生まれの方

70歳：昭和21年4月2日から昭和22年4月1日までにお生まれの方

75歳：昭和16年4月2日から昭和17年4月1日までにお生まれの方

80歳：昭和11年4月2日から昭和12年4月1日までにお生まれの方

85歳：昭和6年4月2日から昭和7年4月1日までにお生まれの方

90歳：大正15年4月2日から昭和2年4月1日までにお生まれの方

95歳：大正10年4月2日から大正11年4月1日までにお生まれの方

100歳：大正5年4月2日から大正6年4月1日までにお生まれの方

②満60歳以上64歳までの心臓疾患、腎臓疾患、呼吸器疾患などの内部障害で身体障害者手帳1級を所持している方

※ただし、過去に高齢者肺炎球菌ワクチン（23価肺炎球菌ワクチン）予防接種を受けたことがある方は対象外となります。

### 2 助成回数

高齢者肺炎球菌ワクチン予防接種を受ける方1人につき、1回を限度とします。

### 3 期 間

平成28年4月1日から平成29年3月31日までの接種分

### 4 助成金額

1回の接種につき5,000円

※1回の接種料金が5,000円に満たない場合は、かかった費用のみの助成とします。

また、生活保護世帯の方は全額町負担とします。

### 5 手続方法

#### 【町内の医療機関で接種を受けられる方】

①医療機関へワクチン接種の予約を行ってください。

②町内医療機関用予診票を持ち、医療機関で接種してください。

③1回の接種料金のうち町助成分を差し引いた差額分のみを医療機関窓口でお支払ください。

#### 【町外の医療機関で接種を受けられる方】

①医療機関へワクチン接種の予約を行ってください。

②接種前に役場保健福祉課で「予防接種依頼書」の交付を受けてください。

③ワクチンの助成金は、接種費用助成金申請に基づき、手続後に払戻しとなりますので、一度病院の窓口で金額を立替払ってください。（接種料金は医療機関により異なります。）

(5)

## 広 報 し か べ

- ④役場保健福祉課で助成金の手続をしてください。(手続期間：平成29年4月28日(金)まで)  
必要なもの：高齢者肺炎球菌ワクチンを接種したことが明記された領収書、印鑑、預金通帳の口座番号・口座名義人名がわかるもの

### 6 その他

医療機関によっては、予防接種の日時が決まっているところや予約制となっている場合がありますので、受診する前に各自で確認してください。

## 日本脳炎ワクチン予防接種について

これまで北海道は予防接種法に基づき、北海道全域を「日本脳炎の予防接種を実施する必要がないと認められる区域」に指定していましたが、平成28年4月1日からこの区域指定を行わないことを決定し、定期接種として実施することになりました。

定期接種の概要は次のとおりです。生年月日により対象期間が異なりますので、ご注意ください。

### 1 平成21年10月2日以降に生まれた方

【1期】①対象年齢：生後6か月から90か月（7歳6か月）に達するまで

※標準的な接種年齢は初回免疫が3歳、追加免疫が4歳です。

②接種回数：3回（初回免疫2回と追加免疫1回を接種します。）

③接種間隔：初回免疫は6日以上の間隔をあけて2回接種し、その後6か月以上の間隔をあけて追加免疫を1回接種します。

※標準的な接種では、初回免疫を6～28日の間隔をあけて2回接種します。

2回の初回免疫を接種後、概ね1年の間隔をあけて追加免疫を1回接種します。

【2期】①対象年齢：9歳以上13歳未満（13歳の誕生日の前日まで）

※標準的な接種年齢は9歳です。

②接種回数：1回

#### 《留意事項》

- ①平成25年4月2日以降に生まれた方は、可能な限り標準的な接種年齢（3～4歳）での接種をお願いします。
- ②平成25年4月1日以前に生まれた方のうち4歳に達するまでの日数に余裕のある方は可能な限り標準的な接種年齢・間隔での接種をお願いします。  
なお、近く4歳に達する方や既に4歳以上の方は、3回目（追加免疫）までを生後90か月に達するまでに接種し、4回目（2期）は9歳以上13歳に達するまでに接種します。
- ③生後90か月を超え9歳未満の間及び13歳を超えた方は定期接種の対象外となります。
- ④生後90か月に達するまでに1期の接種3回を完了できなかった方が、残り回数分を9歳に達してから接種することはできません。

### 2 平成19年4月2日から平成21年10月1日までの間に生まれた方（特例措置対象者）

当該生年月日の方は特例措置の対象になります。生後90か月に達するまでに1期の接種を完了できなかった方は、残りの回数を2期（9歳以上13歳未満）の間に接種することができます。

※7歳6か月以上9歳未満の年齢で接種する場合は、定期接種になりません。

#### ○過去に接種歴のない方

- ①生後90か月に達するまでに1回接種できる方は、2回目を9歳に達してから接種し、2回目から6か月以上の間隔をあけて3回目を接種します。3回目から6日以上の間隔をあけて4回目（2期）を接種します。



- ②生後90か月に達するまでに2回接種できる方は、3回目を9歳に達してから接種し、4回目は3回目から6日以上の間隔をあけて接種します。
- ③9歳以上で接種を始める方は、13歳に達するまでの間に、1回目から2回目は6日以上（標準的には概ね6～28日以上）、2回目から3回目は6か月以上（標準的には概ね1年）、3回目から4回目（2期）は6日以上の間隔をあけて接種します。

○過去に接種歴のある方

生後90か月に達するまで又は13歳に達するまでの間に、6日以上の間隔をあけて残りの回数（最大4回の接種のうち、既に接種した分を除いた回数）を接種します。

3 平成19年4月1日以前に生まれた方で20歳未満の方（特例措置対象者）

当該生年月日の方は、特例措置の対象になります。20歳に達するまでの間に4回の接種（1期の3回、2期の1回）が可能です。

○過去に接種歴のない方

1回目から2回目は6日以上（標準的には6～28日）、2回目から3回目は6か月以上（標準的には概ね1年）の間隔をあけて3回目を接種します。3回目から4回目からは6日以上（概ね5年の間隔をあけることが望ましい）の間隔をあけて接種します。

○過去に接種歴のある方

6日以上（3回目の接種の場合は前回接種から6か月以上）の間隔をあけて残りの回数を接種します。

～定期接種をする際には～

- 実施場所 函館市、北斗市、七飯町の小児科など  
※町内の医療機関では接種できませんので、ご了承ください。
- 持ち物 予診票、母子手帳など
- 接種料金 無料
- 受け方 ①各自で、医療機関へ予約する。  
②予診票に記入し、接種当日に医療機関を受診します。

※お問い合わせ先 役場保健福祉課保健推進係（TEL：7-5291）

☆たいへんよくがんばりました☆

平成28年3月11日（金）に行われた3歳児健診で、次のお子さんはむし歯が1本もありませんでした。

これからも歯みがきをがんばってむし歯をつくらないようにしましょう。

字宮浜 かわべ りこ ちゃん  
河辺 莉子 ちゃん  
(保護者) 航太 さん



管理栄養士からのお知らせ

# 栄養だより

～1日の始まりは朝ごはんから～

朝は、忙しく朝食がおそろそかになりがちですが、皆さんの体にとって朝食はとても大切なものです。

朝ごはんを食べることは、睡眠中に休んでいた脳や体を目覚めさせ、仕事や勉強の集中力を高めます。反対に、朝食を抜いてしまうと、不規則な食事の間隔によって空腹の時間が長くなってしまい、血糖値が上がりやすくなってしまったり、肥満や生活習慣病の原因となってしまうこともあります。

今まで、朝食を食べる習慣がなかった方は、簡単に用意でき、手軽に食べられるものから始めてみてはいかがでしょうか？

## \* 今月のお料理レシピ \*

### 『食パンキッシュ』 ～忙しい朝にもバランスよく～

#### 《材料》 2人分

・食パン(6枚切り)	2枚	
・ほうれん草	60g	
・ロースハム	2枚	
・ミニトマト	4つ	
・スライスチーズ	2枚	
・A	・卵	2個
	・牛乳	120ml
	・塩	少々
	・こしょう	少々
・バター	適量	

#### 《作り方》

- 1 Aを混ぜ合わせ、食パンをひと口大に切ってひたします。
- 2 ロースハムは適当な大きさに切り、ほうれん草は2cm程度に切って茹でたら、しぼって水気を切り、1と混ぜ合わせます。
- 3 耐熱皿にバターをうすく塗り、2を入れて上に半分に切ったミニトマトとチーズをのせます。  
トースターでこんがり焼き色がつくまで約10～12分焼いたら完成です。(オーブンレンジ可)

#### 《1人分の栄養価》

エネルギー：394kcal 食塩相当量：2.5g

#### ワンポイント

あらかじめ、ほうれん草は茹でて冷凍しておくことで、そのまま使うことができます。

さらに、トースターで焼いている間に、身支度などの朝の準備もできるのでおすすめです。

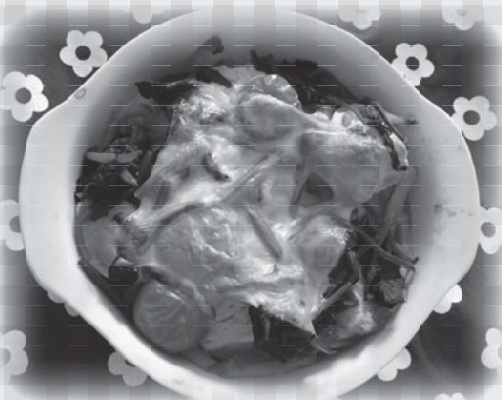

## ぼっぼボランティアによる「ぼっぼバザー」開催！

平成28年3月12日（土）、本別中央会館において、ぼっぼボランティアによる「ぼっぼバザー」が開催されました。

このバザーは、平成19年に設立された鹿部町地域活動支援センターぼっぼの活動を地域住民の方に知っていただくことを目的に、ボランティアが主体となって実施してきました。

町民の皆さんには、当バザーの趣旨をご理解いただき、善意による多くの品物を提供していただきました。さらに、当日は多くの方にご来場いただき、大盛況のうちにバザーを終えることができました。

ぼっぼバザーは、鹿部町地域活動支援センターぼっぼの活動場所が「しかべ・ぼっぼ館」（道の駅しかべ間歇泉公園敷地内）へ移転したことに伴い、今回で最後の開催となりました。

今後ぼっぼの活動にご支援とご協力をお願いします。  
この紙面をお借りして、お礼申し上げます。

ぼっぼボランティア一同



## こどもの こどもによる こどものための 第3回 鹿部こども芸術祭 出演者募集！

- ★開催日時 平成28年6月25日（土）  
午前9時30分から正午頃まで
- ★場 所 中央公民館大ホール
- ★対 象 高校生以下で活動している個人又は団体
- ★対象演目 ダンス（チアダンス、創作ダンスなど）、太鼓、クラシックバレエ、ピアノ、歌など
- ★申込期限 平成28年5月23日（月）まで



※お問い合わせ先 教育委員会（Tel：7-3124）

## — 緑の羽募金運動について —

緑の羽募金は、様々な「森づくり（森林整備・緑化推進など）・人づくり（リーダー育成、子どもたちへの環境教育など）」に活かされ、東日本大震災被災地の居住地周辺の緑化支援など、東日本大震災復興事業にも取り組んでいる活動となりますので、町民皆さんの募金への協力をお願いします。

募金運動期間 平成28年5月1日（日）から平成28年5月31日（火）まで

募金箱設置場所 渡島森と緑の会加盟団体窓口（役場水産経済課、漁業協同組合、商工会）



※お問い合わせ先 役場内緑化推進委員会（Tel：7-5298）



犬の飼い主の皆さんへ

## ～集合狂犬病予防注射を行います～

生後3か月以上の犬の飼い主は、狂犬病予防注射を年1回受けさせることが義務付けられています。飼い主の皆さんは、次のとおり行う集合注射又は動物病院で受けるようにしてください。

○飼い犬を登録されている方には、集合注射の案内通知を5月初め頃に送付しますので、集合注射で受ける場合には、この通知を必ずご持参ください。

○まだ登録されていない方については、注射を受ける前に役場民生課において事前の登録をお願いします。(登録料3,000円)

## 実施日

## ①平成28年5月13日(金)

9:10～9:40	ロイヤルホテル前	12:00～12:30	役場前
9:50～10:05	出来潤会館前	13:40～14:00	商工会前
10:15～10:30	本別団地横広場	14:10～14:25	やぶ政前
10:40～10:55	本別中央会館前	14:35～14:50	間歇泉公園山側駐車場 (リハビリり野球場跡地)
11:05～11:20	宝光寺前		
11:30～11:50	総合体育館前	15:00～15:15	大岩生活改善センター跡地

## ②平成28年5月29日(日)

10:00～11:00 役場前

※11時以降、戸別(訪問)注射を実施します。

希望される方は、役場民生課へご連絡ください。

(戸別注射の場合、注射手数料は4,000円となります。)

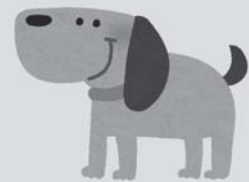

注射手数料 3,110円(注射料2,560円、注射済票交付手数料550円)

○動物病院で注射を受けた方(受ける方)は、病院から交付される「狂犬病予防注射済証」を役場民生課にお持ちください。注射済票を交付します。(交付手数料550円)

※お問い合わせ先 役場民生課(Tel:7-5290)



## ●3月のゴミ回収量(一般ゴミ)

全体 78.09t(昨年度同月回収量 83.69t 約6.7%減)

内訳 焼却処分:59.38t、リサイクル:13.54t、埋立処分:5.17t

**鹿部町内不法投棄等監視パトロール実施中!!**

～不法投棄は絶対にしないようにしましょう～

不法投棄をすると5年以下の懲役もしくは1千万円以下の罰金、又はこれを併科に処せられます。

# 後期高齢者医療制度のお知らせ

## ～ 保険料率の見直しについて～

### ■保険料率が変わりました

被保険者の皆さまにお支払いいただく保険料は、2年ごとに定める保険料率をもとに決めることになっています。平成28・29年度の新しい保険料率は、次のとおりです。

<p><b>●均等割</b> (被保険者が等しく負担)</p>	<table border="1"> <tr><td>平成26・27年度</td></tr> <tr><td>(年間)</td></tr> <tr><td>51,472円</td></tr> </table>	平成26・27年度	(年間)	51,472円	→	<table border="1"> <tr><td>平成28・29年度</td></tr> <tr><td>(年間) 49,809円 (1,663円減)</td></tr> </table>	平成28・29年度	(年間) 49,809円 (1,663円減)
平成26・27年度								
(年間)								
51,472円								
平成28・29年度								
(年間) 49,809円 (1,663円減)								
<p><b>●所得割</b> (被保険者の所得に応じて負担)</p>	<table border="1"> <tr><td>平成26・27年度</td></tr> <tr><td>10.52%</td></tr> </table>	平成26・27年度	10.52%	→	<table border="1"> <tr><td>平成28・29年度</td></tr> <tr><td>10.51% (0.01ポイント減)</td></tr> </table>	平成28・29年度	10.51% (0.01ポイント減)	
平成26・27年度								
10.52%								
平成28・29年度								
10.51% (0.01ポイント減)								
<p><b>●賦課限度額</b> (1年間の保険料の上限額)</p>	<table border="1"> <tr><td>平成26・27年度</td></tr> <tr><td>57万円</td></tr> </table>	平成26・27年度	57万円	→	<table border="1"> <tr><td>平成28・29年度</td></tr> <tr><td>57万円 (変更なし)</td></tr> </table>	平成28・29年度	57万円 (変更なし)	
平成26・27年度								
57万円								
平成28・29年度								
57万円 (変更なし)								

### ■均等割2割・5割軽減の範囲が拡大しました

平成27年度まで

軽減割合	所得が次の金額以下の世帯
5割軽減	33万円+ (26万円×世帯の被保険者数)
2割軽減	33万円+ (47万円×世帯の被保険者数)



平成28年度から

軽減割合	所得が次の金額以下の世帯
5割軽減	33万円+ (26万5千円×世帯の被保険者数)
2割軽減	33万円+ (48万円×世帯の被保険者数)



### ◆保険料の計算方法 (平成28年度)

保険料額は、被保険者が等しく負担する「均等割額」と、所得に応じて負担する「所得割額」の合計で計算します。

<p><b>均等割</b> 【1人当たりの額】 49,809円</p>	+	<p><b>所得割</b> 【被保険者本人の所得に応じた額】 (平成27年中の所得-33万円)×10.51%</p>	=	<p><b>1年間の保険料</b> 【限度額57万円】 (100円未満切り捨て)</p>
---	---	--	---	--

●年度の途中で加入したときは、加入した月からの月割で計算します。

平成28年度の保険料額は、7月に個別にお知らせします

## ■保険料の軽減について

次の①～③に当てはまる被保険者の方は、保険料が軽減されます。

### ①均等割の軽減

世帯の所得に応じて、4段階の軽減があります。

所得が次の金額以下の世帯	軽減割合	平成28年度	前年度比
33万円かつ被保険者全員が所得0円 (年金収入のみの場合、受給額80万円以下)	9割軽減	4,980円	約 200円減
33万円	8.5割軽減	7,471円	約 300円減
33万円 + (26万5千円 × 世帯の被保険者数)	5割軽減	24,904円	約 800円減
33万円 + (48万円 × 世帯の被保険者数)	2割軽減	39,847円	約 1,300円減

- 軽減は、被保険者と世帯主の所得の合計で判定します。
- 被保険者ではない世帯主の所得も判定の対象となります。
- 昭和26年1月1日以前に生まれた方の公的年金などに係る所得については、さらに15万円を引いた額で判定します。

### ②所得割の軽減

被保険者個人の所得で判定します。

所得が次の金額以下の方	軽減割合
所得から33万円を引いた額が58万円以下の方	5割軽減



### ③被用者保険の被扶養者だった方の軽減

この制度に加入したときに被用者保険（主にサラリーマンの方が加入している健康保険）の被扶養者だった方は、所得割はかからず、均等割が9割軽減になります。

## ■年間保険料額の例

#### ● 単身世帯の場合

年金収入	均等割軽減	所得割軽減	平成28年度	前年度比
80万円	9割	—	4,900円	200円減
153万円	8.5割	—	7,400円	300円減
168万円	8.5割	5割	15,300円	300円減
194万円	5割	5割	46,400円	900円減
194.5万円	5割	5割	46,700円	16,300円減
211万円	2割	5割	70,300円	1,300円減
215万円	2割	—	105,000円	1,400円減
216万円	2割	—	106,000円	11,700円減

#### ● 夫婦2人世帯（共に被保険者）で、妻の年金収入が80万円以下の場合

夫の年金収入	区分	均等割軽減	所得割軽減	平成28年度	前年度比
80万円	夫	9割	—	4,900円	200円減
	妻		—	4,900円	200円減
153万円	夫	8.5割	—	7,400円	300円減
	妻		—	7,400円	300円減
168万円	夫	8.5割	5割	15,300円	300円減
	妻		—	7,400円	300円減
211万円	夫	5割	5割	55,300円	900円減
	妻		—	24,900円	800円減
220万円	夫	5割	—	95,300円	900円減
	妻		—	24,900円	800円減
221万円	夫	5割	—	96,300円	16,400円減
	妻		—	24,900円	16,200円減
262万円	夫	2割	—	154,400円	1,400円減
	妻		—	39,800円	1,300円減
264万円	夫	2割	—	156,500円	11,700円減
	妻		—	39,800円	11,600円減

※お問い合わせ先 北海道後期高齢者医療広域連合 (TEL: 011-290-5601)  
役場民生課健康保険係 (TEL: 7-5290)



## 鹿部町国民健康保険税の改正について

国民健康保険法施行令の一部改正により、次のとおり課税限度額及び低所得者に対する軽減措置の見直しが行われました。今回の改正では、税率の変更はありません。

### ■課税限度額（上限額）が引き上げられました。

国民健康保険加入者間の保険税負担の公平の確保を図るため、課税限度額が引き上げられました。平成28年度からの課税限度額は、次のとおりです。

区 分	現 行		改 正 後	(前年度比較)
医 療 給 付 費 分	52万円	➔	54万円	(2万円増)
後期高齢者支援金分	17万円		19万円	(2万円増)
介 護 納 付 金 分	16万円		16万円	※増減なし
合 計 額	85万円		89万円	(4万円増)

### ■低所得者に対する国民健康保険税の軽減範囲が拡大されました。

国民健康保険税は、世帯主及び国民健康保険加入者全員の所得金額の合計が軽減判定所得以下の場合、均等割及び平等割が一部軽減されます。(本人申請不要) この度、軽減措置の対象を拡大するため、5割軽減及び2割軽減の対象となる世帯の軽減判定所得が次のとおり改正されました。これにより、昨年までと比較して国民健康保険税が軽減される世帯が増えることとなりました。

区分	軽 減 判 定 所 得	
	現行(平成27年度まで)	改正後(平成28年度から)
7割軽減	33万円以下	33万円以下 ※改正なし
5割軽減	33万円+(26万円×世帯の加入者数)以下	33万円+(26.5万円×世帯の加入者数)以下
2割軽減	33万円+(47万円×世帯の加入者数)以下	33万円+(48万円×世帯の加入者数)以下

平成28年度国民健康保険税の納付書は、6月に国民健康保険加入者の皆さんへ個別に送付します。国民健康保険税の完納に向けて、加入者皆さんのご理解とご協力をよろしくお願いいたします。

※お問い合わせ先 役場税務課 (Tel: 7-5292)

## 平成28年経済センサスー活動調査が実施されます！

総務省と経済産業省は、平成28年6月1日現在で、「平成28年経済センサスー活動調査」を実施します。この調査は、平成26年に実施した「経済センサスー基礎調査」や平成27年に実施した「企業構造の事前確認」によって得られた事業所や企業の情報を活用して、売上高や経理項目の把握に重点を置いて実施します。

調査票は、北海道知事が任命した調査員がお伺いして直接配布するか、国が郵送します。調査員がお伺いする場合は、必ず「調査員証」又は「業務委託証明書」のほか「従事者用腕章」を身に付けていますので、安心してご回答ください。

※回答いただいた内容は、統計法という法律に定められている利用目的以外での使用が禁止されているなど、個人情報の取扱いに必要な制度上の規律が厳格に整備されています。

### ■関連ホームページ

平成28年経済センサスー活動調査キャンペーンサイト

<http://www.e-census2016.stat.go.jp/>

(右のQRコードから読取可能です。)



ビルくんとケイちゃん

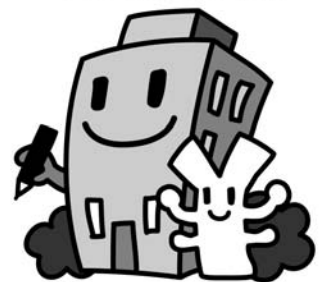

## ふるさとしかべ応援寄附金

### ～平成27年度の寄附状況について～

ふるさとしかべ応援寄附金については、全国からたくさんの申込みをいただき、平成28年3月末で2億770万1千円もの寄附を頂戴しました。皆さんからの温かい寄附に心から感謝を申し上げます。

当町では、まちづくりの貴重な財源として、申込みの際に指定された6つの使い道に基づき、活用していくこととしています。また、寄附の状況及び使い道については、鹿部町公式ホームページ及び役場企画振興課窓口において公表しています。

### ○寄附の状況（平成28年3月末現在）

目 的	件 数	寄 附 額
①教育・スポーツ及び文化・芸術に関する事業	1,902 件	19,863,333 円
②健康、福祉及び医療充実に関する事業	2,088 件	20,555,250 円
③地域産業の振興に関する事業	1,954 件	19,539,417 円
④地域防災に関する事業	850 件	7,541,000 円
⑤自然環境保全に関する事業	2,497 件	25,261,833 円
⑥町長にお任せの事業	9,437 件	114,940,167 円
合 計	18,728 件	207,701,000 円

◆「ふるさとしかべ応援寄附金」の詳細については、町公式ホームページ又は役場企画振興課窓口にて、紹介しています。

URL：<http://www.town.shikabe.lg.jp/hotnews/detail/00001119.html>

※お問い合わせ先 役場企画振興課 (TEL：7-5297)

新しく着任された  
先生方を紹介します

「大きな力で子どもたちを育てたい」

鹿部小学校校長 福井伸一



駒ヶ岳を望む海と温泉（いでゆ）の町、ここ鹿部町にある鹿部小学校に4月1日付けで着任いたしました。前任校は函館市立白尻中学校です。鹿部町には、温泉に入り来たり、海の幸の買い物来たりと、以前から身近に感じておりました。この度、ご縁があり、皆様のお世話になることになりました。創立135年を迎える伝統と歴史のある鹿部小学校での勤務を通じ、皆様お一人お一人とお近づきになれることを切に願っております。

さて、この原稿は、「これからの抱負を書いてください」とのご依頼を受け、書かせていただいております。内容が脱線するかもしれませんが、先にお許しください。先にも書かせていただきました通り前任校は白尻中学校ですが、小学校勤務したときにいつも思うことがあります。それは、「中学校の先生方が、新入生の入学を心から楽しみにして待っていていただけると、子どもに育て、中学校へ送りたい」という「伸びしろ」という言葉が最近よく使われます。小学生は「伸びしろ」を持って義務教育最後の中学校へと進んでいきます。中学校の先生方は、その「伸びしろ」を持って入学してきた生徒をさらに伸ばしていきます。私は、小学校教育でできる限りの教育をし、その後を中学校の先生方に託したいと思っております。中学校の先生方は、情熱を傾けて教育をしてくれます。正に小中連携です。小学校に託された責任を必ず果たし、子どもたちを大きく育て上げる覚悟です。

終わりになりますが、私たち鹿部小学校教職員は「チーム鹿小」として、この春、気持ちを新たにスタートいたしました。責任を持つ地域のお宝である子どもたちをお預かりいたします。是非、皆様のお力もお貸しください。私たちの力に皆様のお力加わり、計り知れない大きな力で子どもたちを育てていきたいと思っております。皆様の温かいご理解とご支援をよろしくお願い申し上げます。

私の素顔です  
どうぞよろしく



さいとう じゅんいち  
齊藤 淳一

鹿部中学校・教頭

奥尻町

釣り、サッカー

学校を取り巻く様々な皆様と連携・協働して、鹿部町の人創り・町創りのお役に立ちたいと考えております。何卒よろしくお願いいたします。

鮓・鯖・桜鱒・平目・鮪・帆立・北寄・毛蟹・海胆・海老類(殆ど全部!)

北斗市立大野中学校



たか なみ しのみ  
高波 忍

鹿部小学校・5年1組担任

滝川市

バレーボール、温泉めぐり

始業式で元気いっぱいの子どまと出会い、これからの毎日がより一層楽しみになりました。1日も早く鹿部町に慣れ、子供たちが楽しむ学校生活を送ることができるよう、「元気なあいさつ」と「明るい笑顔」をモットーにがんばっていきます。どうぞよろしくお願い致します。

魚介類全て好きです。

七飯町立七重小学校



おおやぎ こう た  
大谷木 昂太

鹿部小学校・海の子学級

小樽市

ドライブ、旅行、野球

新しい学校で、わからないことばかりですが、子どもたちとたくさん遊び、学び、楽しい毎日を送りたいと思っています。どうぞよろしくお願い致します。

ホタテ、ホッキ、カキ、アワビ

八雲町立東野小学校

ふり がな  
氏 名

勤務先・担当

出身地

趣味

これからの抱負

好きな魚介類

前任校



			
いしはら ふうみ <b>石橋 福美</b>	ほんま ようこ <b>本間 陽子</b>	ささき よしこ <b>佐々木 美子</b>	さわぐち ようこ <b>澤口 洋子</b>
鹿部中学校・学校事務	鹿部中学校・1年副担任	鹿部中学校・ひまわり学級	鹿部中学校・養護教諭
七飯町	函館市	北斗市	七飯町
川釣り、ジオパーク巡り	スキューバダイビング、ランニング	旅行、ドライブ	温泉にはいること、国内旅行、夏はハイキング
久々の中学校勤務ですが一日も早く学校にも、地域にもなれ、鹿部中学校の生徒のため頑張りたいと思っていますのでよろしくお願ひいたします。	これから鹿部町のこともっとよく知り、子ども達が生き生きと過ごせるように、地域の皆様と一緒に力を合わせながら、力を尽くしたいと考えています。どうぞよろしくお願ひいたします。	鹿部町の地域のことをよく知り、明るい雰囲気の中学校や生徒に早く慣れ、精一杯頑張りたいと思います。1年間という短い間ですが、どうぞよろしくお願ひいたします。	実は7年前に鹿部中学校を去りましたが、今回またご縁があり、来ました。元気で明るく、礼儀正しく、そんな子どもたちのお役に立てるよう努力してまいります。どうぞよろしくお願ひいたします。
ツブ貝を筆頭に貝類全般	魚卵全部、ウニ、カニ	海の幸、何でも大好きです。	エビ、ツブ、ホタテ
北斗市立上磯小学校		七飯町立七飯中学校	七飯町立大沼小学校鈴蘭谷分校

町民の皆さまのために頑張ります！

4月採用 町職員紹介

- 勤務先 役場 企画振興課
- 役職 主事
- 氏名 たかはしあすか 高橋明日香
- 出身地 北斗市
- 趣味・特技 サッカー



○鹿部町の第一印象

间歇泉や駒ヶ岳、海の幸などの魅力にあふれている町だと感じました。

また、町民の皆さんが明るく生き生きとしている姿を見て、素晴らしい町だと思いました。

○これからの抱負

分からないことばかりですが、一日でも早く仕事を覚え、町民の民さんのお役に立てるよう一所懸命取り組みますので、よろしくお願ひします。

- 勤務先 役場 保健福祉課
- 役職 保健師
- 氏名 わたなべななこ 渡邊菜々子
- 出身地 札幌市
- 趣味・特技 ドライブ・東南アジアの国名を言える



○鹿部町の第一印象

新鮮な海の幸や温泉、駒ヶ岳など自然豊かで町民の皆さんも温かく、この町で保健師として頑張りたいと思いました。

まだ気づいていない鹿部町の魅力も多くあると思いますので、これから知っていきたいです。

○これからの抱負

まだまだ未熟で、ご迷惑をおかけすることもあると思いますが、保健師として町民の皆さんのお役に立てるよう、日々精進していきたく考えています。

精一杯頑張りますので、どうぞよろしくお願ひします。



# お知らせ コーナー

**不法電波から  
暮らしを守れ!**

不法電波は、携帯電話やテレビ・ラジオに障害を与えるなど、日常生活に悪影響を及ぼすばかりか、消防、救急、防災行政、交通など、人命にかかわる重要な無線通信を妨害して、私たちの生活を脅かします。

総務省北海道総合通信局では、電波監視を実施し、適正な電波環境の維持に努めています。電波に関する困りごとやご相談は次のお問い合わせ先にご連絡ください。

※お問い合わせ先  
北海道総合通信局  
TEL・011-737-0099  
ホームページ  
<http://www.soumu.go.jp/soutsu/hokkaido/>

**「電波のルール」を守りましょう!**

アマチュア無線は、もっぱら個人的な無線技術の興味に基づいて行うための無線です。工事・除排雪・有害鳥獣駆除などの仕事に関する通信にアマチュア無線は使えません。

総務省北海道総合通信局では、電波監視を実施し、適正な電波環境の維持に努めています。電波に関する困りごとやご相談は次のお問い合わせ先にご連絡ください。

※お問い合わせ先  
北海道総合通信局  
TEL・011-737-0099  
ホームページ  
<http://www.soumu.go.jp/soutsu/hokkaido/>

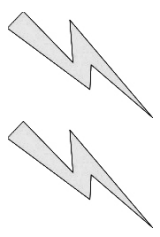

**国税庁ホームページを  
ご利用ください**

平成27年1月から相続税の基礎控除額が3千万円＋(6百万円×法定相続人の数)に引き下げられています(平成26年12月以前の基礎控除額は、5千万円＋(1千万円×法定相続人の数))。

亡くなった方(被相続人)から相続又は遺贈により取得した財産の合計額が基礎控除額を超える場合、その財産を取得した人は、相続の開始があつたことを知つた日の翌日から10か月以内に、被相続人の住所を所轄する税務署に相続税の申告と納税をする必要があります。

詳しくは、国税庁ホームページ(<https://www.nta.go.jp/>)の「相続税・贈与税特集」をご覧ください。

※お問い合わせ先  
函館税務署  
TEL・0138-31-3171

**自動車税の納期限は  
5月31日(火)です。**

納期限までに納められない事情がある場合は、必ず相談してください。

インターネットを利用したクレジットカード納税を開始しました。詳しくはお問い合わせください。

※お問い合わせ先  
渡島総合振興局納税課  
TEL・0138-47-9403

**依存症を考えるついで  
開催について**

依存症(アルコール、薬物、ギャンブルなど)からの回復のため、本人や家族と支援関係者などが思いを語りあい、一緒に学習する場です。

○日時  
毎月第3土曜日  
午後1時30分から  
午後3時30分まで

※お問い合わせ先  
渡島保健所  
TEL・0138-47-9548

**調理師試験が  
行われます。**

平成28年度調理師試験が次のとおり行われます。

○試験日時  
平成28年8月23日(火)  
午後1時30分から  
午後4時まで

○試験場所  
函館市

○受験願書受付期間  
平成28年5月9日(月)から  
平成28年5月20日(金)まで

○受験資格  
平成28年5月20日(金)までに2年間調理業務に従事した方(但し、パート・アルバイトの場合、週4日以上1日6時間以上勤務)

○受験手数料  
6,900円

○合格発表  
平成28年10月12日(水)

○願書の配布  
渡島保健所、木古内支所、森支所で行っています。

※お問い合わせ先  
渡島保健所  
TEL・0138-47-9542

# 水産の艇窓

## 平成28年3月の水揚

単位：数量（トン）／水揚高（千円）

魚 種	数 量	水 揚 高	魚 種	数 量	水 揚 高
すけとうだら	0.2	10.9	かじか	1.5	86.4
たこ	43.8	26,641.3	平目	0.1	9.4
ます	0.4	281.3	たら	4.9	958.4
かれい	18.3	3,560.9	松皮かれい	0.1	11.9
なまこ	8.5	24,876.5	つぶ	31.8	7,816.9
油子	0.1	11.4	えび	0.9	1,157.5
ほっけ	0.1	0.6	ほたて	2,141.0	776,441.7
がや	0.1	17.3	その他魚類	2.7	578.2
			合計	2,254.5	842,460.6

### ○ 駒ヶ岳火山観測情報 ○

平成28年3月に観測された駒ヶ岳の状況についてお知らせします。

**【全般】** 火山活動に特段の変化はなく、静穏に経過しており、噴火の兆候は認められません。  
(噴火警戒レベル1、活火山であることを留意)

**【噴煙活動】** 遠望カメラによる観測では、昭和4年火口の噴気は観測されませんでした。

**【地震活動】** 火山性地震は少なく、火山性微動は観測されませんでした。

**【地殻変動】** G N S S連続観測では、火山活動によると考えられる地殻変動は認められませんでした。  
(G N S S観測：G P S含む衛星測位システムの総称)

※ 詳細は札幌管区気象台ホームページでも閲覧することができます。 <http://www.jma-net.go.jp/sapporo/>



## 森警察署ニュース



### 【春の地域安全運動】 ～みんなで築こう、安全で安心な大地～

北海道警察では、平成28年5月11日（水）から5月20日（金）までの10日間、「春の地域安全運動」を実施し、自治体、防犯協会、事業者、防犯ボランティアなどの方々と連携して犯罪のない安全で安心して暮らせる地域づくりを目指します。次のことに注意し、犯罪の被害に遭わないようにしましょう。

○息子・娘と名乗り、「携帯番号が変わった」、「かばんをなくした」、「女性を妊娠させてしまった」などと言ってお金を要求してくるオレオレ詐欺などに注意しましょう。

○「医療費を還付する」などといった還付金詐欺に注意しましょう。

○「入居権が当たった」「名義貸しは違法」「サイト料金が未払い」などといった架空請求詐欺に注意しましょう。

特殊詐欺の被害防止のため、お金の要求や儲け話は安易に信じることなく、怪しいと感じたらすぐに警察相談ダイヤル#9110に相談しましょう。

また、女性の方は犯罪被害に遭わないために、夜間に人通りの少ない道を歩くのは避け、イヤホンで音楽を聴いたりスマートフォンを操作しながら歩かないようにしましょう。

### 【伊勢志摩サミット いよいよ開催！】

平成28年4月10日（日）から広島県で開催された外務大臣会合を皮切りに、全国10都市でサミット開催に伴う関係閣僚会合が開催され、平成28年5月26日（木）、27日（金）には、三重県において、第42回主要国首脳会議（伊勢志摩サミット）が開催されます。

サミットや関係閣僚会合が開催される期間中は、各地の空港や港、駅などの警戒警備が強化されます。不審な人や車、物などを発見した場合は、警察へ通報してください。

皆様のご理解とご協力をお願いします。

※お問い合わせ先 函館方面森警察署 (Tel : 01374-7-0110)

### 犯罪発生状況（平成28年1月1日～3月31日）

### 交通事故発生状況（平成28年1月1日～3月31日）

	全刑法犯 認知件数	窃盗犯認知件数			その他刑法 認知件数		人身事故	死者数	傷者数	物損事故
		侵入盗	車上狙い	その他窃盗						
町内	4件	2件	0件	1件	1件	町内	0件	0人	0人	12件



# 5月～6月の行事予定カレンダー

<b>5月16日(月)</b>		<b>6月1日(水)</b>	㊟ 健康相談 いこいの湯 受付14:00～16:00
<b>17日(火)</b>		<b>2日(木)</b>	㊟ 創作活動「ぼっぼワークの日」 しかべ・ぼっぼ館 10:00～16:00
<b>18日(水)</b>	㊟ 健康相談 いこいの湯 受付14:00～16:00	<b>3日(金)</b>	
<b>19日(木)</b>	㊟ 創作活動「ぼっぼワークの日」 しかべ・ぼっぼ館 10:00～16:00 ㊟ バンピ教室 中央公民館 9:30～	<b>4日(土)</b>	㊟ 就労活動「カフェぼっぼ」 しかべ・ぼっぼ館 10:00～14:00
<b>20日(金)</b>	㊟ 赤ちゃん健診 総合体育館保健室 受付13:00～13:30	<b>5日(日)</b>	㊟ 就労活動「カフェぼっぼ」 しかべ・ぼっぼ館 10:00～14:00
<b>21日(土)</b>	㊟ 就労活動「カフェぼっぼ」 しかべ・ぼっぼ館 10:00～14:00	<b>6日(月)</b>	
<b>22日(日)</b>	㊟ 就労活動「カフェぼっぼ」 しかべ・ぼっぼ館 10:00～14:00 ㊟ 第4回鹿部春のえびつづ祭り 鹿部公園 10:00～14:00	<b>7日(火)</b>	
<b>23日(月)</b>		<b>8日(水)</b>	
<b>24日(火)</b>	㊟ 地域活動支援センターぼっぼ活動日 本別中央会館 10:00～16:00 ㊟ 赤ちゃんなかよし広場 総合体育館保健室 受付10:00～	<b>9日(木)</b>	㊟ 創作活動「ぼっぼワークの日」 しかべ・ぼっぼ館 10:00～16:00 ㊟ 幼児歯科健診・フッ素塗布 総合体育館保健室 受付13:00～14:30
<b>25日(水)</b>	㊟ 健康相談 パークゴルフ場コミュニティセンター 受付10:30～11:30	<b>10日(金)</b>	㊟ 胃がん検診 鹿部会館 受付6:00～9:30 ㊟ あったかサロン 本別中央会館 13:30～15:30
<b>26日(木)</b>	㊟ 創作活動「ぼっぼワークの日」 しかべ・ぼっぼ館 10:00～16:00	<b>11日(土)</b>	㊟ 就労活動「カフェぼっぼ」 しかべ・ぼっぼ館 10:00～14:00
<b>27日(金)</b>	㊟ あったかサロン 本別中央会館 13:30～15:30	<b>12日(日)</b>	㊟ 就労活動「カフェぼっぼ」 しかべ・ぼっぼ館 10:00～14:00
<b>28日(土)</b>	㊟ 就労活動「カフェぼっぼ」 しかべ・ぼっぼ館 10:00～14:00	<b>13日(月)</b>	
<b>29日(日)</b>	㊟ 就労活動「カフェぼっぼ」 しかべ・ぼっぼ館 10:00～14:00	<b>14日(火)</b>	㊟ すこやか赤ちゃん相談 総合体育館保健室 受付10:00～11:00
<b>30日(月)</b>		<b>15日(水)</b>	㊟ 健康相談 いこいの湯 受付14:00～16:00
<b>31日(火)</b>	㊟ 固定資産税第1期納付期限日		

※行事日程等について、施設等の都合により変更となる場合がございますので、行事に参加される場合は、事前に担当課へ確認願います。

◆お問い合わせ先略称◆ ㊟ 中央公民館 (Tel7-3124) ㊟ 役場保健福祉課 (Tel7-5291)  
㊟ 役場税務課 (Tel7-5292) ㊟ 役場観光商工課 (Tel7-5293)

休日当番医については新聞等で確認するか、役場保健福祉課までお問い合わせください。

■発行／鹿部町  
■編集／総務・防災課広報統計係  
〒041-1498  
北海道茅部郡鹿部町字宮浜299番地  
TEL：01372-7-2111  
FAX：01372-7-3086  
Eメール：info@town.shikabe.lg.jp  
ホームページ  
http://www.town.shikabe.lg.jp  
■印刷／(株)長門出版社

(注)お誕生、おくやみ欄についての掲載は、役場民生課窓口で掲載承諾を頂いて載せております。

安 稲 根 金 松  
藤 葉 本 澤 川 氏  
敏 藤 良 健 利  
夫 夫 江 人 子 名  
え え え え え え 名  
九 七 八 二 八 三 享  
四 一 八 〇 三 年  
歳 歳 歳 歳 歳 年  
宮 宮 鹿 宮 宮 住  
浜 浜 部 宮 宮 所  
浜 部 部 浜 浜 所



おくやみ  
もうしあげます

平 松 松  
井 本 本 氏  
弥 弥 氏  
名 名  
煌 桜 保  
えん さん 護  
翼 宏 者  
本 宮 住  
別 浜 所



おたんじょう  
おめでとう

## 世帯と人口

平成28年3月31日現在  
( )は前月比です

世帯数	1,861世帯 (+4)
男	1,971人 (-4)
女	2,155人 (+2)
計	4,126人 (-2)

●65歳以上の人口 1,464人  
高齢化率 35.5%

ひ・と・り・ん・ど  
▼5月となり暖かい日が続くようになりました。暑がりです。汗っかきな私はもう、家でTシャツと短パンで過ごしています(汗)  
5月22日には、鹿部公園でえびつづ祭りが開催されます。えびとつづの販売では毎回、朝早くから長蛇の列ができています。購入を考えている方は、早めに来場されるのが確実かもしれませんね。  
また、毎年行っているアトラクションでは、豪華な景品も用意されているようです。子どもから大人まで楽しめる内容となっていますので、参加して豪華景品をゲットしましょう！  
(いのうえ)

▼今月から新たに広報を担当することになりました高橋です。  
5月といえばそう、GWです！中には10連休なんて方もいるかもしれませんが、皆さん連休の予定はもうお決まりですか？  
日経MJがGWの予定について1000人に聞いたところ、最も多かったのは「外食」で24.1%、次いで「国内旅行」24%だそうです。なお、国内旅行で人気の行先では「北海道」が19.2%で3位にランクインしています。北海道新幹線の開業で関心が高まっている証拠ですね。  
自宅を過ごすことが多い私も、今年はどこか出かけてみようと思います。  
(たかはし)