

'87

いっしょ

No.204号

5月号

おめでとう



——鹿部小学校入学式——

執行状況の公表

(昭和62年3月末現在)

〈一般会計〉 予算額 18億1,169万7千円
 収入済額 16億 777万5千円(88.7%)
 支出済額 16億 649万9千円(88.7%)

地方自治法第二百四十三条の三・財政事情説明書の作成及び公表に関する条例(昭和二十三年条例第一号)により、昭和六十一年度予算の昭和六十二年三月末日現在における歳入歳出の状況を公表いたします。

この財政状況の公表は、町民のみならず町民の財政がどのようになっているかを知っていただくため地方自治法第二百四十三条の三及び町条例に基づき行うものです。町ではできるだけ経費の節減を図り、有効な財政運動に努めています。

今回は、昭和六十二年三月三十一日現在における予算に対する収入、支出等の執行状況等をお知らせします。

歳入

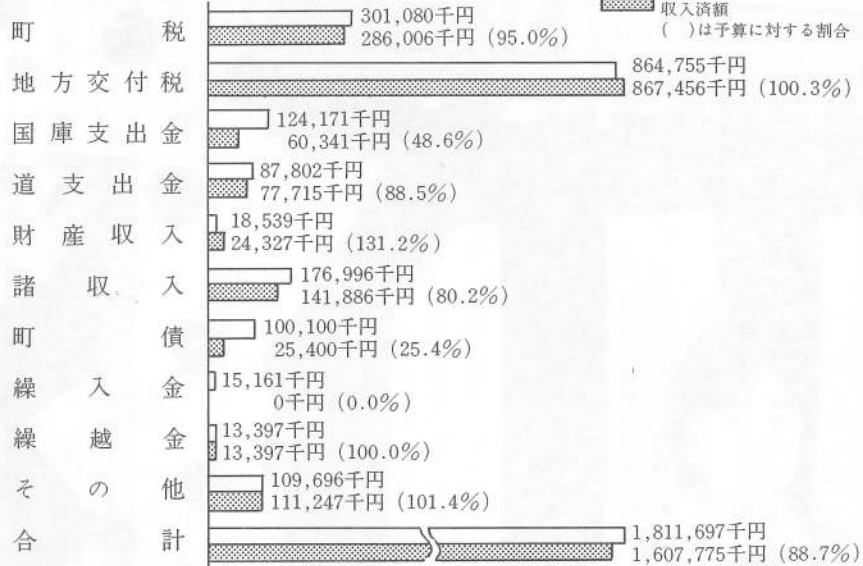

歳出

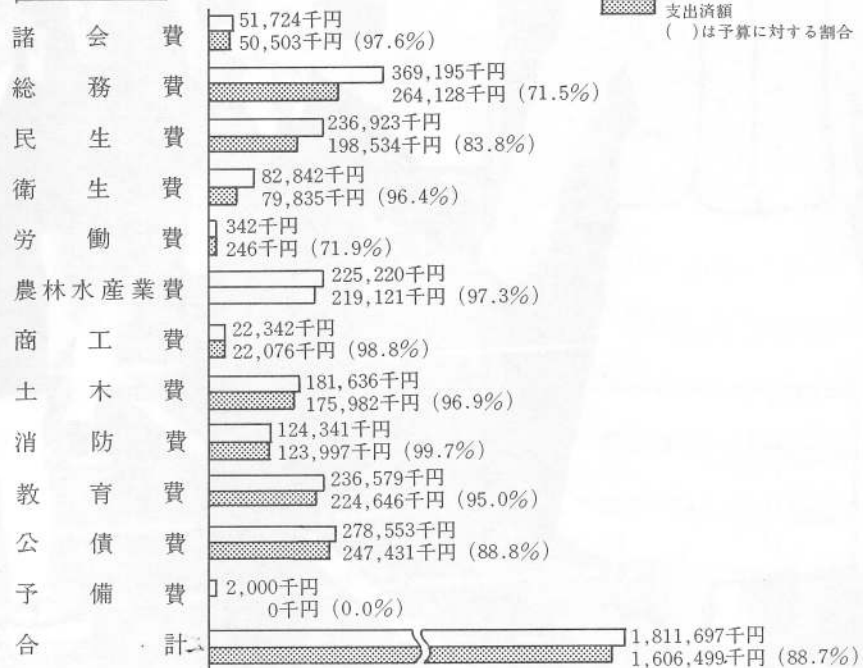

財政調整基金現在高

会計	金額
一般会計	175,174千円
ミソク会計	30,533

地方債現在高

会計	金額
一般会計	1,546,195千円

(※昭和61年度末見込み金額)

一時借入金現在高

会計	金額
一般会計	50,000千円
国保会計	50,000

昭和61年度予算

〈特別会計〉

——わが町の台所は、このようになっています——

●国保会計

単位：千円・%

歳入				歳出			
科 目	予算額	収入済額	予算に対する割合	科 目	予算額	支出済額	予算に対する割合
保 險 税	200,649	184,962	92.2	総 務 費	17,369	13,518	77.8
手 数 料	5	1	20.0	保 險 給 付 費	299,252	248,669	83.1
国 庫 支 出 金	241,478	160,398	66.4	老 人 保 健 拠 出 金	122,090	110,586	90.6
療 養 交 付 金	7,294	3,374	46.3	保 健 施 設 費	468	429	91.7
道 支 出 金	615	0	0.0	基 金 積 立 金	250	0	0.0
共 同 事 業 交 付 金	2,808	3,604	128.3	公 債 費	1,080	175	16.2
財 産 取 入	250	270	108.0	諸 支 出 金	13	430	3,307.7
繰 入 金	1	0	0.0	共 同 事 業 拠 出 金	2,827	2,622	92.7
諸 取 入	704	45	6.4	予 備 費	2,000	0	0.0
小 計	453,804	352,654	77.7	繰 上 充 用 金	8,455	7,288	86.2
一 時 運 用 金		24,000					
一 時 借 入 金		50,000					
合 計	453,804	426,654	94.0	合 計	453,804	383,717	84.6

●老人保険会計

単位：千円・%

歳入				歳出			
科 目	予算額	収入済額	予算に対する割合	科 目	予算額	支出済額	予算に対する割合
支 払 基 金	160,552	131,757	82.1	医 療 諸 費	228,685	187,060	81.8
国 庫 支 出 金	45,758	40,665	88.9	諸 支 出 金	441	440	99.8
道 支 出 金	11,187	11,627	103.9	予 備 費	3	0	0.0
繰 入 金	11,187	6,842	61.2				
繰 越 金	441	994	225.4				
諸 取 入	4	34	850.0				
合 計	229,129	191,919	83.8	合 計	229,129	187,500	81.8

●水道会計

単位：千円・%

歳入				歳出			
科 目	予算額	収入済額	予算に対する割合	科 目	予算額	支出済額	予算に対する割合
収 益 的 取 入	66,396	65,631	98.8	収 益 的 支 出	66,396	64,076	96.5
(営 業 収 益)	64,853	64,027	98.7	(営 業 費 用)	54,269	52,476	96.7
(営 業 外 収 益)	1,543	1,604	103.9	(営 業 外 費 用)	11,627	11,600	99.8
資 本 的 取 入	1,130	1,130	100.0	(予 備 費)	500	0	0.0
				資 本 的 支 出	19,890	18,971	95.4
合 計	67,526	66,761	98.9	合 計	86,286	83,047	96.2

* 資本的支出額不足額17,841千円は内部留保資金を充当

エイズ

これだけは知っておこう

■正しい知識と予防方法■

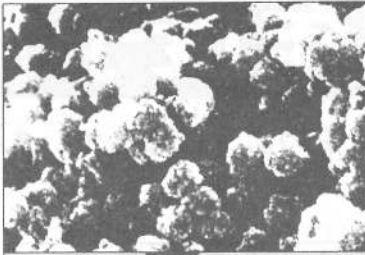

▲九万倍に拡大したエイズウイルス
▲エイズウイルスが付着した白血球
細胞(八千倍)
〈写真提供・鳥取大学医学部〉

「エイズ、AIDS」の言葉が、新聞やテレビで連日のように飛びかっています。アフリカでは既に数十万人の犠牲者がいるらしいといわれ、今世紀末までに、全世界でほぼ一億人がエイズで死ぬ可能性がある……。

確かにエイズは現在のところ確実な治療法も見つからない感染症ですが、でも、うつりにくい病気です。そして十分に自分で予防できる病気なのです。いたずらに根拠のないうわさに惑わされしないで、正しい知識を身につけて、エイズからあなた自身を守ってください!

エイズ基礎知識 I どんな病気ですか

エイズは日本語で「後天性免疫不全症候群」といわれ、生きていくためにどうしても必要な体の抵抗力が破壊されてしまう恐ろしい病気です。



一九八一年(昭和五十六年)にアメリカで初めてエイズ患者が発見されて以来、現在までにアメリカ、ヨーロッパで約三万二千人、日本では二十九人(昭和六十二年二月末調べ)の症例が報告されており、WHO(世界保健機関)は、今後まだまだ増加すると警告しています。

Q エイズはいわゆるウイルスによってうつるの?

A そのとおりです。世界中の研究者の協力で、一九八三年にエイズの原因となるウイルスが発見され、H₁IV (Human Immunodeficiency Virus = ヒト免疫不全ウイルス)と名づけられました。日本ではこのウイルスをエイズウイルスと呼んでいます。

Q エイズウイルスが体に入るとすぐ発病するの?

A エイズウイルスが体に入るとすぐ発病するわけでも、すぐに発病するわけでもありません。ふつう、数か月から五年くらい、ほとんど症状のない潜伏期間があります。ウイルスが体の中に入ったかどうかは、感染後、約八週間たてば血液検査(抗体検査)で判定することができます。

Q 潜伏期間がすぎると、どんな症状が起るの?

A つぎのようなさまざまな自覚症状がでてきます。

- 発熱
- 急速な体重の低下
- くび筋や脇の下、あるいは鼠径部(足のつけね)にグリグリができる(リンパ腺がはれる)
- 異常に疲れやすい
- 原因不明の下痢が続く

ウイルスは一番小さい病原体

ウイルスとは、病原体のうち、もっとも小さいものです。大きさは0.4ミクロンから0.01ミクロン(1ミクロンは1ミリの1000分の1)で、電子顕微鏡でなければ見えません。よく知られているウイルスには、インフルエンザ、風疹(三日ばしか)、麻疹(はしか)などがあります。

こうした比較的軽い症状がさらに進んで、体の免疫機能が低下してくると、細菌やカビ、原虫などが体内であればだし、通常からないいろいろな病気を起こします。

代表的な症状はつぎのようなものです。

- 呼吸困難となる(カリニ肺炎)
- 食べ物かきのどを通らない(カンジタ性食道炎)
- ヒフにがんの一種のできものができる(カポジ肉腫)
- 記憶力が低下する

そして、現在のところ特效薬はなく、発病すると三年で、四人のうち三人が死亡しています。



エイズ基礎知識②

どうしてエイズは怖いのですか

これだけエイズ、エイズと騒がれると、日常生活の中で他人と接触することに警戒心がおこり、潔癖な人はノイローゼにもなりかねません。

Q お風呂(共同浴場)やトイレ、プールでも、エイズは簡単にうつるの？

A まず基本的にいえることは「傷ついた皮膚や粘膜に、エイズウイルスを持っている人の血液や精液がつくことである」ということです。

エイズ基礎知識③ どんな予防方法が有効ですか

それではどうやってエイズから身を守ればいいのかですが、くれぐれも注意しなければならぬのは「性的接触」です。

よくエイズは男性同性愛行為でうつるといわれますが、異性間の性的接触でもうつっています。ですから男性も女性もつぎのようなことに気をつけてください。

■不特定の相手との性的接触は避け、とくに相手に注意しまし

ですからふつうの日常生活の中ではそんなに簡単にはうつりません。咳やくしゃみ、あるいはおしゃべりや握手などうつることはありませんし、お風呂やトイレ、プールも心配いりません。

というのもエイズウイルスの感染力はB型肝炎ウイルスより弱く、B型肝炎が共同浴場でヒトからヒトにうつったという報告はありませんから、まず感染する可能性はありません。

それではどうやってエイズから身を守ればいいのかですが、くれぐれも注意しなければならぬのは「性的接触」です。

よくエイズは男性同性愛行為でうつるといわれますが、異性間の性的接触でもうつっています。ですから男性も女性もつぎのようなことに気をつけてください。

■不特定の相手との性的接触は避け、とくに相手に注意しまし

女性・子供も

正しい知識を身につけよう



これまでどんな人がエイズにかかっているかを見てみ

ますと、欧米では、男性同性愛者と薬物中毒者がほとんど。そしてアフリカでは大部分が異性間の性的接触が原因で、女性の患者もたくさん出ています。

日本では血友病、男性同性愛者のほか、異性間の性的接触による女性の患者が発生しています。

また数は少ないのですが、母親がウイルスをもっている

と、生まれる前後に胎盤や産

道を通して赤ちゃんに感染する危険が大きいといわれています。

また母乳によって母親のエイズウイルスがうつるとい

ケースもあるそうです。

つまり、男性同性愛者、薬物中毒者、母親がウイルスをもっている場合は、その関係者がエイズにかかる危険性が高いと考えられます。

エイズは男性だけの問題ではありません。異性間の性的接触によって女性にも波及し、いや子供たちまでも危険にさらされることになるのです。

ぜひ、エイズについての正しい知識をもってください。

注射針など血液がついているかもしれないものには、触らないようにしましょう。

心配な方は 保健所などで相談を

エイズについて心配な方は都道府県の担当課か最寄りの保健所に相談してください。いろいろな質問にお答えするほか、検査できる場所や医療機関を紹介しています。秘密は十分に守られますから安心してご相談を。

エイズ予防

カメラ・アイ

しかべ幼稚園入園式

しかべ幼稚園入園式は、四月十日に同園ゆき室で行われました。

新入園児は、男子四十二人、女子三十人、計七十二人で、みんなキビキビした態度でも新入園児とは思われないう程りっぱでした。
ご入園おめでとう。



鹿部小学校入学式

鹿部小学校入学式は、四月九日に同校体育館で行われました。

新入学児童は、男子三十四人、女子四十一人、計七十五人で、式ではチョッピリかたくなっていました。

式が終って教室に入ってから、担任の先生に教科書や教材をもらって楽しそうにランドセルに入れていました。
帰りには玄関前で記念写真をとったりしていました。



鹿部中学校入学式

鹿部中学校入学式は、四月八日に同校体育館で行われました。

新入学生徒は、男子四十九人、女子四十三人、計九十二人で、制服姿も板についてみんなりっぱでした。

齊藤校長先生は、「鹿部の将来を担うため、一人一人が自己の能力や持ち味を生かす様頑張ってください。又、人を大切にし、進んで考え実践できる人間になって下さい。」とあいさつしました。
その後、新入生を代表して佐藤勝敏君が誓いのことばを読み上げました。
学級担任や教科担当の紹介では、拍手が起る等雰囲気の良い入学式でした。



函館EXPO'88をPR

青函博キャンペーン・キラバン隊が、四月十日に役場を訪れました。

ミス青函博三人と事務局員が、来年七月九日〜九月八日まで行われる青函博をPRしていました。



鹿部ライオンズクラブが

入学を祝ってアルバムを贈る

四月九日に行われた鹿部小学校入学式で、鹿部ライオンズクラブ（会長 根本五郎男氏、会員二十八人）が、入学を記念して新入学児童七十五人に入学記念アルバムを贈りました。

入学式の中で根本会長から入学児童の代表に手渡されると全員で「ありがとうございます」と大きい声でお礼をい、ライオンズクラブの皆さんも笑顔で応えていました。ライオンズクラブでは、これからも毎年入学の際にアルバムを贈ることとしています。贈られたアルバムは、入学の時の写真や小学校の楽しい行事の写真等で飾られ、楽しい思い出となることと思います。

鹿部ライオンズクラブの皆さん、本当にありがとうございます。ありがとうございました。



町民バレーボール大会

リハビリAチームが優勝

昭和六十二年度町民体育協会主催による春季町民バレーボール大会が、四月二十五日に鹿部小学校体育館で行われました。

大会には、町内各職場から六チーム・四十二人の選手が参加して熱戦がくり広げられました。

決勝戦は、リハビリAチームと栽培センターチームの間で行われ、激戦の結果リハビリAチームが優勝の栄冠を手に入れました。

町民体育協会では、秋季バレーボール大会も計画しておりますので、あなたも参加してみたいかがでしょうか。

戦い終って選手の皆さんは、快ちよい春の汗をかき、すがすがしい顔で帰っていきましました。



民ン会

男子—渡辺・森組

町バドミントン 女子—久保田・伊藤組

優勝

昭和六十二年度体育協会町主催の春季町民バドミントン大会が、五月七日に青少年会館で行われました。

大会には男子十チーム、女子六チーム、計十六チームの三十二人の選手が参加して、ダブルス戦で覇を競いました。

熱戦の末、男子は、渡辺（郁）・森組が、女子は、久保田・伊藤組が優勝しました。

町体育協会では、二月に冬季バドミントン大会を、その他にサークルや他の主催によるバドミントン大会も今後予定されていますので、是非一度参加してみたいかがでしょうか。

〈大会結果〉

男子の部

優勝 渡辺 郁夫 組

準優勝 森 立茂 組

第三位 金丸 誠 組

米田 順一 組

岩間 正輝 組

根本 仁志 組

女子の部

優勝 久保田多美子 組

準優勝 伊藤 園子 組

第三位 根本 亜沙子 組

武田 小弓 組

中谷 みゆき 組

第三位 村林 洋子 組



新しくこられた先生方の紹介

子どもたちの

健全な成長のために

鹿部小学校長 磯部 正博



前任校 大野町立市渡小
歴任教 長万部町立国縫小

大野町立大野小

八雲町立栄浜小

七飯町立七重小

木古内町立木古内第一中

上磯町立上磯小

四月一日付で、大野町立大野小学校長より鹿部小学校長として着任いたしました。よろしくお願ひいたします。

活気に満ちている鹿部町、輝かしい歴史と伝統に輝き、豊かな自然と環境に恵まれ、新しい校舎の鹿部小学校に勤務することができ、ますますことをよろこんでおります。

鹿部小学校の教育目標であります「すじ道を立てて考え

る子を育てる」「相互信頼に基づき仲よくする子を育てる」「たくましい体力と気力に満ちた元気な子を育てる」にむかって、一人ひとりの子どもが充実した学校生活をおくる

ことができるように、教育活動をすすめていきたいと考えます。

明日の鹿部町をにない、新しい時代に生きる子どもたちが、心身ともに健全に成長していくために父母のみなさんのご理解、ご協力をいただき先生方と共に、努力をつづけたいと考えております。どうぞよろしくお願ひいたします。

〔鹿部小学校〕

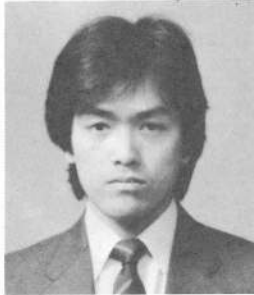

菅原 雅 徳先生 二四歳

五年二組担任

新採用

〔鹿部中学校〕



木村 貴 教頭 五〇歳
理科担当

前任校 函館市立光成中
歴任教 松前町立大島中
函館市立桐花中
函館市立大川小



荒良木 修先生 四四歳
国語担当

前任校 江差町立江差中
歴任教 北桧山町立小倉山中
北桧山町立愛知中



三 薨 徳 久先生 二七歳
一年C組担任 保体担当

前任校 奥尻町立青苗中



遠藤 周一先生 二八歳
音楽担当

新採用



加藤 浩 樹先生 三〇歳
事務職員

前任校 八雲町立黒岩小
歴任教 八雲町立山越小

どうぞよろしく

四月一日付で新たに二人の保健婦が採用となりました。田中真紀子さんと福津直美さんの二人ですが、二人とも今年三月に青森県立青森高等看護学院を卒業したばかりの若い保健婦さんです。

二人とも「早く鹿部にとけ込み、町民の皆さんから信頼される保健婦になりたいと思います」と張り切っています。どうぞよろしくお願ひします。



田中さん



福津さん



お知らせ



生活排水対策を徹底して 海や川を守りましょう

台所、洗濯、風呂等からの生活排水も、海や川の汚染の大きな原因となっています。

次のことに注意し、みんなの共有の財産海や川を守りましょう。

〈家庭内のできる

生活排水対策〉

一、台所での対策

①調理くず等を下水に流さない。

ア、流しの三角コーナーや排水口には紙ぶくろをかぶせる。

イ、汚れのひどい食器・ナベなどは、紙や布などで汚れをふきとってから洗う。

②使ったあとの食用油は、下水に流さない。

ア、古新聞や布などにしみこませてゴミとして出す。

二、洗濯や入浴時の対策

①洗濯洗剤や石けんを使う。ア、無りん洗剤や石けんを使う。

イ、洗剤は、計量カップなどで正しく計って使う。

三、その他の対策

①ためますなどの清掃は、いつも早めに実施する。

②浄化槽の保守点検及び清掃を定期的に行う。
(企画管財課)

北電からのお願い

―電線にご注意―

送電線の近くで立木の伐採をする時は非常に危険ですので、最寄りの北海道電力又は次へ連絡し、立会を求めて伐採作業をするようにして下さい。(立会は無料です。)

北電 函館電力所

☎0131-431641

農地転用等農業委員会

への申請は早めに

畑に住宅や倉庫を建てたり、

海産干場に転用しようとする時は、農業委員会の許可(知事許可)が必要となります。申請があってもすぐには許可が受けられませんので、転用を予定されている方は、早めに申請して下さい。

農業委員会では、月一回総会(毎月二十日前後)を開催し、その月の十五日までに申請のあった件を処理していますので、十五日以降に申請のあったものは翌月の委員会にかけられることとなります。

また、知事許可が必要なものは、委員会決定後に道に達されることとなり、相当日数がかかりますので、申請は早めにするようにして下さい。許可を受けないで農用地を無断転用した時は、農地法違反となり処罰されたり、現況復帰命令を課せられますので充分ご注意ください。

(産業課・農業委員会事務局)

自動車をお持ちのみなさんへ

みなさんへ

自動車税の納期限は、六月一日です。納期内に納入しましょう。

〇譲渡、新車を購入した時の

下取り等は、移転移録をいたしましょう。

〇車検切れ、事故等による滅失・解体は、抹消登録をいたしましょう。

〇納税通知書が届かないときは、渡島支庁税務部課税課自動車税係まで連絡して下さい。

(渡島支庁 税務部 徴収課)
電話☎五十一九一一
森二七二、三五五

戦傷病者等・戦没者等の妻に対する特別給付が改正されました

◎戦傷病者等の妻に対する特別給付の請求について

戦傷病者等の妻に対する特別給付支給法の一部が改正され、次に掲げる方に支給されます。

この給付金は、昭和六十四年九月三十日までに請求しなければ時効によって受けられなくなり、権利があると思われる方は、役場民生課へ申し出て下さい。

昭和五十八年四月及び、昭和六十一年十月一日に、第五款以上の増加恩給等を受けている戦傷病者の妻

(2) 夫である戦傷病者が昭和五十八年三月三十一日までに亡くなった方で、本年五月に国債の償還を全部終了した方。

◎戦没者等の妻に対する特別給付の請求について

戦没者等の妻に対する特別給付支給法の一部が改正され、次に掲げる方に支給されます。

この給付金は、昭和六十四年九月三十日までに請求しなければ時効によって受けられなくなり、権利があると思われる方は、役場民生課へ申し出て下さい。

戦没者等の妻

(1) 第四回特別給付金国庫債券(は号)の最終償還を終えた戦没者等の妻

(2) 第六回特別給付金国庫債券(い号)、第二回特別給付金国庫債券(ぬ号)、第十一回特別給付金国庫債券(い号)の最終償還を終えた戦傷病者等の妻で当該戦傷病者が昭和五十八年三月三十一日までに死亡したことにより、遺族年金、公務扶助料等の受給権を有するに至った戦没者等の妻

たばこは町内で買います

さわやか君

西村 宗



しょうぶ

五月五日はこどもの日。そして、しょうぶの節句。ところで、このしょうぶ、実はさといもの仲間とは意外に共存しないようです。

「いずれあやめか、かきつばた」と言われるように、この仲間は見わけが難しい。でも、あやめ、かきつばた、花しょうぶは、いずれもあやめ科なのですが、しょうぶはさといも科で、まったく違った植物です。

あやめ科の仲間は、大きく華麗な花を咲かすのに対して、

しょうぶは黄緑色の穂のような地味な花です。

しょうぶは、邪気を払い疫病を防ぐ力を持っているといわれ、昔から五月五日にしょうぶを軒に飾り、しょうぶ湯に入り、また、しょうぶ酒を飲むなどの習慣がありました。

しょうぶ酒はしょうぶの葉や茎を切って酒に入れることもあり、また銚子にしょうぶを挿すこともあったようです。

そう言えば、五月人形の飾りのひとつである銚子のようない器に、紫のあやめらし



い花を挿したものがあります。

しょうぶの節句にあやめを飾るのはちょっとおかしいのですが、昔はしょうぶのことをあやめと言っていたようです。から、混同したのでしょう。

ところで、五月五日のこどもの日から一週間は児童福祉週間です。今年のテーマは「あたたかく、そそぐまなざし、どの子にも」です。社会全体で子供たちをあたたかく見守りましょう。

世帯と人口

	62. 4. 30現在	
	()は前月比です。	
世帯数	1,397世帯 (+18)	
男	2,577人 (+5)	
女	2,574人 (+6)	
計	5,151人 (+11)	

戸籍の窓

松川雅俊	山田孝八	岩井伊八	坂井健司	氏名
四二歳	五七歳	七五歳	三七歳	享年
宮浜	宮浜	鹿部	宮浜	住所



おくやみ
もうしあげます

津坂麻子	清水大智	高野郁美	八木佑太	干木悠太	高橋淳貴	氏名
孝夫	義道	隆芳	勝則	茂夫	国義	父
宮浜	宮別	宮別	宮別	宮別	宮別	住所



おたんじょう
おめでとう

4月・5月の救急病院

5月24日	砂原町国保病院	(砂原町)	☎01374(8)3131
5月31日	南茅部町国保病院	(南茅部町)	☎(2)3511
6月7日	砂原町国保病院	(砂原町)	☎01374(8)3131
6月14日	南茅部町国保病院	(南茅部町)	☎(2)3511
6月21日	渡島リハビリテーションセンター診療所	(鹿部町)	☎(7)3321
6月28日	砂原町国保病院	(砂原町)	☎01374(8)3131

—診療時間は午前9時～午後4時—