



2003

No. 392号

8月号

いっしょ

稲荷神社祭典

小学生相撲大会



◆今月の主な内容◆

- 違法な金融業にご注意、住基ネット……………2P～3P
- 町民玉入れ大会、カラオケの夕べ……………4P～5P
- カメラ・アイ、鹿部稲荷神社祭典……………6P～7P
- 健康へのページ、年金マン21……………8P～9P
- 第22回しかへ海と温泉のまつりなど……………10P～11P
- お知らせ・行事など……………12P～14P

違法な金融業者にご注意！

ゼロ キュウ ゼロ
090 金融

違法な高金利で貸し付け、返済が遅れると、本人だけでなく、勤め先や親せきまで、押し掛け、脅迫まがいの取り立てをする。『090金融』と呼ばれる違法な金融業者による被害が全国的に広がっています。携帯電話の番号しか明かさず、正体がかめぬ090金融は、取り締まるのも難しいのが、現状です。被害に遭わないための最大の防御策は、その手口を知り、利用しないことです。

「即日金融」「だれでもOK」「低金利」—こんな誘い文句と、携帯電話番号、業者名だけが記載された広告を見かけたときはご注意ください。それは、「090金融」です。090金融は、その電話番号に連絡しても、貸付金額や金利は会ってから決めるなどと言って、貸付条件を具体的に教えません。会ってから初めて聞く貸付条件は、十日で三割、五割の違法な高金利。にもかかわらず、貸付金額が三万〜5万円など小口なため、利用者はあまり抵抗感なく借り入れてしまうようです。

しかし、それが落とし穴なのです。借入金額が小額でも、高金利のため返済額はあつという間に膨らみます。その返済のため別の業者から借りるといった悪循環に陥り、身動きがとれなくなります。また、090金融は、返済が遅れたときの取り立てのため、借りた本人の住所や電話番号、勤め先だけでなく、親兄弟や親せきの連絡先まで聞いてきます。そして、少しでも返済が遅れたときは、勤め先や親兄弟・親せきや隣近所にまで脅迫まがいの電話をしたり、押し掛けたりするなど



厳しい取り立てを行い、精神的に追い詰めて、違法な高金利の利息を支払わせるのです。このような悪質な090金融は事務所をもたず、貸付けの契約書も残さず、携帯電話の番号しか明かさないうため、その違法行為を立証したり犯人を特定したりすることが困難な状況にあります。被害に遭わないためには、090金融などの違法な金融業者の手口を知ることが重要です。

こんな業者は利用しない！

● 090や0120で始まる電話番号しか記載されていない

貸金業を営む者は、財務局長または、都道府県知事の登録を受けなければなりません。090や0120の電話番号しか記載がなく、正体を明らかにしない業者は、この登録を受けていない無登録業者（いわゆるヤミ金融）の可能性があります。

また、勧誘の広告に登録番号が記載されている場合でも、他の貸金業者の登録番号や架空の登録番号を使用して、登録業者を装う違法な無登録業者もいるので、注意が必要です。登録業者かどうかを確認できないときは、借りないことです。

● 出資法第5条第2項違反の高金利

出資法の上限金利は年29.2%（元本1万円につき1日8円の利息）となっています。これを超える金利での貸付けは、出資法違反となり、罰則の対象となります。

「借入金5万円、10日後利息1万円支払い」などの利息は、出資法違反の違法な金利です。

住民基本台帳ネットワークシステム

住基ネット第2次サービス（本年8月25日から）

【住民票の写しの広域交付】

全国どこの市区町村でも自分の住民票の写し（戸籍の表示を省略したもの）が取れるようになります。

現在、住民票の写しの交付は、住んでいる市区町村でしか受けられません。

住基ネットを活用して全国の市区町村間で住民票の情報のやり取りができるようになることにより、全国どこの市区町村でも、住民基本台帳カード、運転免許証などを市区町村の窓口で提示することによって、本人や世帯の住民票の写し（戸籍の表示を省略したもの）の交付が受けられるようになります。



【転入転出手続の簡素化】

住民基本台帳カードの交付を受けている場合、転出届を郵送で行うことにより、

引越の手続で窓口に行くのは転入時1回だけで済みます。

現在、引越の場合には、まず、住んでいる市区町村に転出届を行い、転出証明書の交付を受けた上で、引越先の市区町村に転入届を行う必要があります。

住民基本台帳カードの交付を受けている場合は、確実な本人確認ができるため、一定の事項を記入した転出届を郵送で行い（この場合の転出届は、近い将来、インターネットで行うことも可能となる予定です）、住民基本台帳カードを引越先の市区町村の窓口で提示して転入届を行うことにより、引越の場合に窓口に行くのが転入時の1回だけで済むようになります。



住民基本台帳カードの登場



- カード内に記録されている住民票コードにより、住基ネットでの本人確認に利用できます。
→住民票の写しの広域交付、転入転出手続の簡素化、法令で住基ネットの利用を認められた事務で本人確認に活用
- 写真付を希望した場合は、公的な証明書として利用できます。
- 住民基本台帳カードの交付手数料（※写真付、写真なし）とも1枚につき500円。
※写真はタテ4.5cmヨコ3.5cm申請前6カ月以内（無帽、正面、無背景）に撮影したもの。

熱戦が繰り広げられた 第3回町民玉入れ大会

6月29日、総合体育館において第3回町民玉入れ大会が行われ、小学生から大人までの35チーム、240人が熱戦を繰り広げました。

1チーム、6人の選手が100個の玉をかごに入れるまでの時間を競うタイムトライアルで最後の一個の玉がなかなか入らず周囲からは、盛んに声援が送られていました。

成績は次のとおり

一般の部

- 優勝 大失敗チーム
- 準優勝 リハビリ指導部
- 3位 スパークス

混合の部

- 優勝 アムロンジャー
- 準優勝 ブラックユベントス
- 3位 マンチャスタユナイテッド



一般の部優勝 大失敗チーム

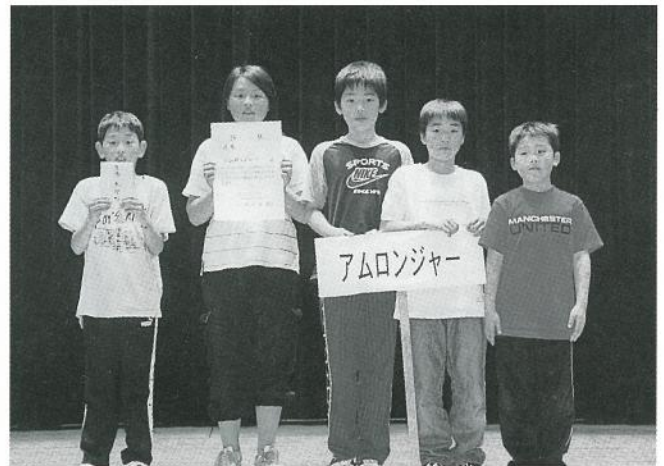

混合の部優勝 アムロンジャー



作詞家 星野哲郎先生「鹿部ぶらり旅」

第8回カラオケの夕べ開催される!!

〈会場〉鹿部ロイヤルホテル

去る、7月11日、鹿部ロイヤルホテルにおいて、星野哲郎先生「鹿部ぶらり旅」カラオケの夕べが開催されました。審査員には作詞・作曲家の小西良太郎先生、岡千秋先生、里村龍一先生などが招かれ。出場された20名の方々は、日頃の練習の成果を十分発揮しようと得意の曲で熱唱が繰り広げられました。

出場者のみなさん



鹿部町
新山 将也さん



函館市
石渡 綾子さん



松前町
久保田 実さん



砂原町
西村 正孝さん



南茅部町
古川 舞さん



福岡県
角 リツ子さん



知内町
帰山 信一さん



砂原町
津田 金吾さん



鹿部町
若山 紀子さん



函館市
島多 雅子さん



鹿部町
香田 豊さん



函館市
木村 光廣さん



松前町
三浦 賢一さん



砂原町
村上 礼子さん



鹿部町
米本 行春さん



函館市
徳原 悦子さん



砂原町
奥寺 晃男さん



福島町
中山 政喜さん



函館市
寺島 貴美さん



南茅部町
西村 治彦さん



- 入賞者
- 優勝 鹿部町 米本 行春さん
- 準優勝 函館市 木村 光廣さん
- 審査員特別賞 南茅部町 古川 舞さん
- 優秀歌唱賞 函館市 寺島 貴美さん

カ
メ
ラ
・
ア
イ

7月7日～9日

鹿部稲荷神社祭典



(7)

広報しかべ



健康へのページ

ほけんし こんにちは保健師です



今月の担当は、盛田 智子です

「虫刺され」

夏は野外での生活も多く、それだけ虫に刺される機会も多くなります。
虫に刺された場合にはどうしたらよいでしょう。

☆蚊・ブヨ・ダニ・アブ・アリなどに刺されたら

蚊やブヨ、ダニに刺されてしまったら、石けんでよく洗って、市販の虫刺されや、かゆみどめの薬をつけます。また、患部を冷やすと、かゆみや痛みなどがやわらぎます。

子どもは、虫刺され箇所を掻きすぎ、そこから細菌感染がおき「とびひ」になることも多いので、掻かせないようにしましょう。

☆ハチに刺されたら

ハチに刺されると、激しく痛み、はれてきます。

ハチの針が残っていたら、ピンセットなどで取り除き、指でつまんだりして毒液を出して下さい。傷口は石けんでよく洗ってから、冷たいタオルで冷やすとよいでしょう。

痛みや腫れが強く、軽度でも吐き気がおこったり、気持ちが悪い、うずくまるなどの症状が出てくるようであれば、すぐに病院を受診しましょう。



☆ハチに刺されないために

野外でハチに刺されないようにするには、まず、ハチを驚かせないことです。ハチの巣のありそうな場所では、棒などで周りを突かない、大きな声を出さない、甘いジュースを飲みながら歩かないなどの注意が必要です。

スズメバチでは、黒い洋服が攻撃の対象となりがちですので避け、万一、巣を見つけたら頭を抱えて静かに逃げましょう。

<お知らせ>

～ 風しんの予防接種について～

平成13年11月に予防接種法の一部改正があり、風しん予防接種の対象は、乳幼児の他、平成15年9月30日までの経過措置の期間内は「昭和54年4月2日から昭和62年10月1日までの間に生まれた方で14歳以上の方」となっております。

対象年齢に該当する方で、風しんの予防接種を希望される方は、接種料金を全額町で負担することができますので、役場福祉保健課 保健師へお問い合わせ下さい。

安心請負人 年金マン21

国民年金の 2大ポイント

これだけは
知っておこう!

ポイント
1

老後の年金を受給するためには、 25年以上の保険料納付が必要です。

老後の生活の支えとなる老齢基礎年金を受給するためには、保険料を納付した期間や免除された期間などが、合わせて25年以上あることが必要です。これを受給資格期間といいます。保険料の未納が続いたり届出を忘れていたりして、受給資格期間が25年に満たないと、年金が受給できなくなってしまいます。

また、満額の老齢基礎年金（79万7,000円）を受給するためには、20歳から60歳になるまでの40年間、保険料を納めることが必要です。納付期間が40年に満たない場合は、その分減額されることになります。

将来の年金を確実に、そして少しでも多く受給できるよう、今からきちんと保険料を納めていきましょう。

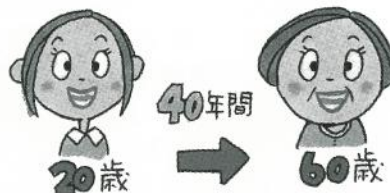

ポイント
2

20歳以上60歳未満の全員が、 第1号～第3号いずれかの形で加入します。

国民年金には20歳以上60歳未満の全員が加入するのが原則です。職業などにより、第1号から第3号まで3種類の被保険者種別があり、保険料の納付方法が異なります。

被保険者の種別は就職や退職などにもない変更されます。種別の変更をきっかけに、保険料の未納や届出もれが発生しやすくなりますので、人生の節目節目で自分の被保険者種別を確認するようにしましょう。

第1号被保険者

自営業、学生、
アルバイトの人、無職の人など



保険料を個別に納めます。国（社会保険庁）より保険料納付書が送られてきますので、郵便局や金融機関等で納付手続きをしてください。

保険料月額 1万3,300円

第2号被保険者

会社員や公務員など
（厚生年金や共済組合に
加入している人）



勤務先で厚生年金や共済組合に加入します。国民年金にも自動的に加入したことになるため、個別に保険料を納める必要はありません。

第3号被保険者

会社員や公務員
（第2号被保険者）に
扶養されている配偶者



保険料を納める必要はありませんが、配偶者の勤務先に第3号被保険者に該当する旨の届出をしてください。

年金に関すること、その他どのようなことでも結構です。

ご意見、ご感想をお聞かせ下さい。（年金マン21）◆メールアドレス：choumin@town.shikabe.hokkaido.jp

いま駒ヶ岳は

北海道駒ヶ岳火山活動解説資料 から

(平成15年6月現在)

15年6月活動解説資料

●概 況

地震活動、噴煙活動は静穏に経過しました。GPS観測では、引き続きわずかな山体膨張傾向が見られています。

●地震活動の状況

A点で基準に達する地震はなく、山頂臨時観測点（標高920m）で観測されるごく微小な地震も少ない状態で推移しました。

●噴煙活動の状況

山麓からの遠望では噴煙は確認されませんでした。

●地殻変動の状況

GPS観測で引き続きわずかな山体膨張傾向が認められます。

●調査観測の結果

6月2日～6日に調査観測を実施しました。昭和4年火口及びその他の火口の熱活動は低下した状態が続いています。

【昭和4年火口】

火口内の96年主火口及び南側火口壁で弱い噴気活動が続いています。北側火口縁から赤外線放射温度計で測定した火口温度の最高は48℃（測定距離130m）で、昨年と比べて大きな変化はありませんでした。

【96年南火口列】

火口列のところどころで弱い噴気活動が続いています。火口列の南端に位置するF13噴気孔では昨年同様かすかな噴気音と硫化水素臭（卵の腐ったような臭い）が認められ、周辺には新鮮な硫黄昇華物が付着していました。赤外放射温度計で測定した噴気孔の温度は88℃（測定距離3m）で特に変化はありません。

【その他】

昭和4年火口の南に位置する通称明治火口、瓢形火口、繭形火口などでも弱い噴気活動が続いています。周辺の地熱域にも拡大する様子はありません。

【全磁力観測】

昨年から今年にかけて山体内部で熱活動が活発化したことを示すデータは認められませんでした。

●月別地震・微動回数（A点）

2002～2003	7月	8月	9月	10月	11月	12月	1月	2月	3月	4月	5月	6月
地震回数	1	1	0	0	0	1	0	2	1	0	2	0
微動回数	0	0	0	0	0	0	0	0	0	0	0	0

※ 駒ヶ岳火山活動資料は、下記のホームページで公表されております。

札幌管区气象台ホームページ <http://www.Sapporo-jma.go.jp>

気象庁ホームページ <http://jma.go.jp>

鹿部最大のイベント

第22回 しかべ海と温泉のまつり

とき 8月15日(金)～16日(土)
ところ 鹿部漁港敷地内



8/15 ■イベントの内容

- 鹿部太鼓演技披露 18:30～18:50
- 歌謡ショー 19:00～20:30 (入場は無料です)



元人気アイドル、そして今や当代屈指の実力派
演歌歌手、**長山洋子**による歌謡ショー

プロフィール 1984年アイドル歌手としてデビュー、86年に「ヴィーナス」が大ヒット。
デビュー10周年の93年に心気一転し、演歌歌手となり「蜷(ひぐらし)」、続く「なみだ酒」がヒット、演歌スターへの階段を駆け上がっていった。
定評のある伸びやかな歌唱、大人の色香を放つしぐさ、そして凛とした和服姿が魅力です。

8/16 ■イベントの内容

町内会や職場対抗によるカッター競漕大会・鹿部町の海を紹介するふれあい水族館・すり身汁無料サービス、こども広場など

- カッター競漕 9:00～12:00
- ふれあい水族館 9:30～
- こども広場 9:30～
- すり身汁無料サービス 12:00～
- 温泉ビンビンビンゴ 13:00～14:30
- 海と温泉まつり音頭 15:00～15:20
- はしご乗り演技披露 16:00～16:30
- カントリーダンス 16:40～17:10
- フラダンス 18:45～19:25



鹿部町の夜空を飾る 花火大会 19:30～21:15

海上に打ち上げられる**2000発**、大輪の花火はなんと内浦湾対岸でも観られると言う。
とにかく頭上に広がる花火と心に響く爆音は真夏の夜の暑さをかきけす美しさです。

■雨天・悪天順延

平成15年度 鹿部町成人式を8月14日に開催いたします

氏名
盛田 英里
盛田 頼史
伊藤 拓
岩島 大
太田 光将
木村 和幸
熊川 真由子
佐々木 章多
佐藤 学
佐藤 良介
武内 香織
田中 枝里
野村 みずえ
原田 匡沙子
松川 彰人
水口 まい
柳澤 真吾
横山 恵理
吉 亮太
吉崎 愁可
渡部 愛香
阿部 希望
阿部 祐也
安藤 壽浩
伊藤 開人
伊藤 健吾
奥村 祥二
加藤 卓
川口 さやか
川口 翼
川口 舞
川原 光徳
河辺 昌子
川村 知加

成人名簿

可能性の芽に向かって挑戦しよう！

☆20歳と選挙権〓社会に価値ある一票を大切に

氏名
川村 みわ
工藤 公太
小嶋 美緒
斉藤 彩
佐々木 晴奈
佐藤 恒太
清野 隼人
高橋 由毅
高本 港
二本柳 翔
東出 晃
藤田 清乃
松川 竜也
松本 多史
盛田 博之
山田 一人
青山 渉
伊藤 大輔
伊藤 みゆき
浦 幸恵
木村 恵
杉本 哲二
種崎 隆太
中島 由香
中村 圭佑
新田 俊明
野田 梢
野田 富美子
野場 和宏
藤田 智子
本田 亜矢子
松川 英史
村林 拓也
山本 慎

「成人の日」は、時代を担う若い皆さんの熱い期待がこめられているのです。

日時 平成15年8月14日（木）午後3時00分より※新成人は15分前に集合して下さい。

会場 鹿部中央公民館 大ホール

参加対象 昭和58年4月2日～昭和59年4月1日生

※町内出身者で町外居住者については申し込みを受け付け成人式の出席は可能

その他 成人式についてのお問い合わせは、町教育委員会社会教育課 TEL 7-3124まで連絡願います

大切にしていますか!
あなたのからだ。

【勤労災年金福祉協会では、「過労死」等の相談に応じています。仕事の疲れからくる健康のこと、精神的悩みや、労災保険のことなどの相談に応じています。第2月曜日は「仕事と健康を考える日」として、全国一斉相談を実施しています。

フリーダイヤルによる電話でのご相談でも結構です。相談は無料です。秘密は厳守されます。

フリーダイヤル
☎0120-603-114
【勤労災年金福祉協会
札幌労災年金相談所・札幌市北区北7条西2丁目北ビル7階

終戦当時の

引揚者の方へ

通貨・証券などをお返ししています。

税関では、お預かりしている次の通貨・証券などをお返ししています。

◎終戦後、海外から引き揚げてこられた方が、上陸港（地）の税関、海運局に預けられた通貨・証券など

◎海外の終結地において領事館

などに預けられた通貨・証券などのうち日本に送り返されたもの※返還の申し出は、ご本人ばかりでなく、ご家族の方でも結構です。お心当たりの方は、上陸港（地）を所轄する税関または最寄の税関へお問い合わせ下さい。

〒040-8561

函館市海岸町24番4号
函館税関監視部

☎0138-40-4244

北海道苦情審査員
制度のお知らせ

道の仕事に関して、皆さんからの苦情（ご本人の利害に関わる苦情）を受け付け、苦情審査委員が中立的な立場から、道の業務や制度の内容を調査するなど、苦情の解決に向けて、迅速に処理します。なお、個人情報保護には十分配慮します。

●苦情の担当窓口は、道庁の「道民相談センター」のほか、各支庁にある「道民相談室」です

●制度の概要と苦情申立書をセツトしたりフレッツがありますので、郵送希望される方は、右記まで電話でお申し込み下さい。

北海道総合企画部道民相談センター（道庁1階）

☎011-231-4111

（内線23-425）

道からのお知らせ
広報誌「ほっかいどう」
秋号のお届けが9月下旬になります

例年9月1日を発行日として8月末に皆さんにお配りしております「ほっかいどう」秋号は、今年制作日程等の事情により、ほぼ1カ月遅れとなる9月下旬にお配りすることとなりますので、変わらぬご理解とご協力をよろしくお願い致します。

※（広報しかべ10月号と併せて配布する予定です）

お年寄り家族の悩みごと
と心配ごとは
札幌011-251-2525

北海道高齢者総合相談センターでは、北海道から委託を受け、お年寄りやその家族の悩みごと心配ごとの相談を受けております。

一般相談のほか専門相談も実施しており、遠方の方であっても弁護士や医師等の専門家と電話で相談を受けることができます。

相談料はすべて無料です。秘密は厳守いたしますのでお気軽にご利用ください。

●開設日 月曜日から金曜日及び第1・第3土曜日。ただし、祝日、年末年始（12月28日から1月4日）は除かれます。

●相談受付時間 午前9時00分から午後5時00分まで
北海道高齢者総合相談センター
〒060-0002
札幌市中央区北2条西7丁目
かでの2・7

【北海道長寿社会振興財団
相談専用電話
Tel 011-251-2525
FAX 011-251-6156

防衛庁・自衛隊からの
お知らせ

防衛庁は、来年採用になる平成15年度自衛官の採用試験を次の日程で行います。

●募集種目 2等陸・海・空士

○受験資格年齢 18歳以上27歳未満

○受付締切日

男子 15年9月19日（金）
女子 15年9月10日（水）

○試験日

男子 15年9月26日（金）・28日（日）
女子 29日（月）のうち指定する1日

●募集種目

一般曹候補生・曹候補士

○受験資格年齢

一般曹候補生 18歳以上24歳未満
曹候補士 18歳以上27歳未満

○受付締切日 15年9月10日（水）

○試験日 15年9月20日（土）
●募集種目 航空学生
○受験資格年齢 高卒以上（卒業見込みを含む）18歳以上21歳未満

○受付締切日 15年9月10日（水）
○試験日 15年9月23日（火）
※ 詳細は、役場町民生活課（7-2111）又は自衛隊函館地方連絡部函館地区隊（0138-53-6241）までお問い合わせ下さい

人事異動

七月一日付け

▼水産経済課課長補佐

（教育委員会・社会教育課課長補佐）
清水 敏 樹

▼町民生活課課長補佐

（水産経済課課長補佐）
佐藤 明 男

▼福祉保健課課長補佐

（出納室次長）
高橋 和 夫

▼税務課課長補佐

（福祉保健課課長補佐）
川村 利 美

▼出納室次長

（税務課課長補佐）
佐々木 敏 郎

教育委員会

▼社会教育課課長補佐

（町民生活課課長補佐）
奥田 孝 一

8月の行事予定カレンダー

1日(金)	(体) 初心者水泳教室(一般)12 夜間 プール 19:00~	17日(日)	(体) 鹿部地区連合会 パークゴルフ大会 PG場 8:30~
2日(土)		18日(月)	(体) 初心者水泳教室(一般)13 昼間 プール 13:30~
3日(日)		19日(火)	幼稚園、小・中学校2学期始業式
4日(月)	(体) 元気もりもり教室(15)エアロピクス教室(一般) 総合体育館 18:30~	20日(水)	(福) 健康相談 本別中央会館 受付時間 10:00~11:30 (福) 健康相談 老人いこいの家 受付時間 14:00~16:00
5日(火)	(中) 高齢者生涯レッジ③(60歳以上) 町内 13:00~	21日(木)	(体) 元気もりもり教室(16)アクアピクス教室(一般) プール 18:30~
6日(水)	(福) 赤ちゃん健診 総合体育館保健室 受付時間 13:30~14:00	22日(金)	(福) バンビ教室④ プール 受付時間 10:00~ (体) 初心者水泳教室(一般)14 夜間 プール 19:00~
7日(木)		23日(土)	
8日(金)	(体) 初心者水泳教室(一般)13 夜間 プール 19:00~	24日(日)	
9日(土)		25日(月)	(体) 初心者水泳教室(一般)14 昼間 プール 13:30~
10日(日)		26日(火)	
11日(月)	(体) 初心者水泳教室(一般)12 昼間 プール 13:30~	27日(水)	(福) 健康相談 本別中央会館 受付時間 10:00~11:30 (福) 健康相談 老人いこいの家 受付時間 14:00~16:00
12日(火)	(中) 磯の観察会 集合場所 中央公民館 8:00~	28日(木)	(体) 元気もりもり教室(17)アクアピクス教室(一般) プール 18:30~
13日(水)		29日(金)	(体) 初心者水泳教室(一般)15 夜間 プール 19:00~
14日(木)	(中) 平成15年度鹿部町成人式 中央公民館 15:00~	30日(土)	(体) 15年度町内会対抗ソフトボール大会(中学生以上) 山村野球場 8:30~
15日(金)	しかべ海と温泉のまつり(歌謡ショー)鹿部漁港敷地内 18:30~20:30	31日(日)	(体) " " " 9:00~
16日(土)	" 花火大会 鹿部漁港敷地内 9:00~21:15		

◆お問い合わせ先略称◆ (中)中央公民館 (TEL 7-3124) (福)役場福祉保健課 (TEL 7-2111)
(体)総合体育館 (TEL 7-3988)

発行/鹿部町

編集/企画振興課 製作/株長門出版社印刷部

東 濱 田 氏
ツ 俊 樹 名
タ 樹 名
え 樹 名
七〇歳 享年
鹿部 本別 住所



おくやみ
もうしあげます

高 橋 氏
優 菜 名
菜 名
由 毅 保護者
宮 浜 住所



おたんじょう
おめでとう

世帯と人口

平成15年6月30日現在
()は前月比です

世帯数	1,710世帯 (+4)
男	2,400人 (-8)
女	2,485人 (+6)
計	4,885人 (-2)

— 今月の納期 —

【町道民税 第2期分】
【国民健康保険税 第3期分】
納期限は9月1日(月曜日)です
納期内、完納にご協力をお願いします。
役場 税務課
電話 (代表)7-2111

鹿部町ホームページアドレス

<http://www.town.shikabe.hokkaido.jp/>

Eメールアドレス(企画振興課)

kikaku@town.shikabe.hokkaido.jp