

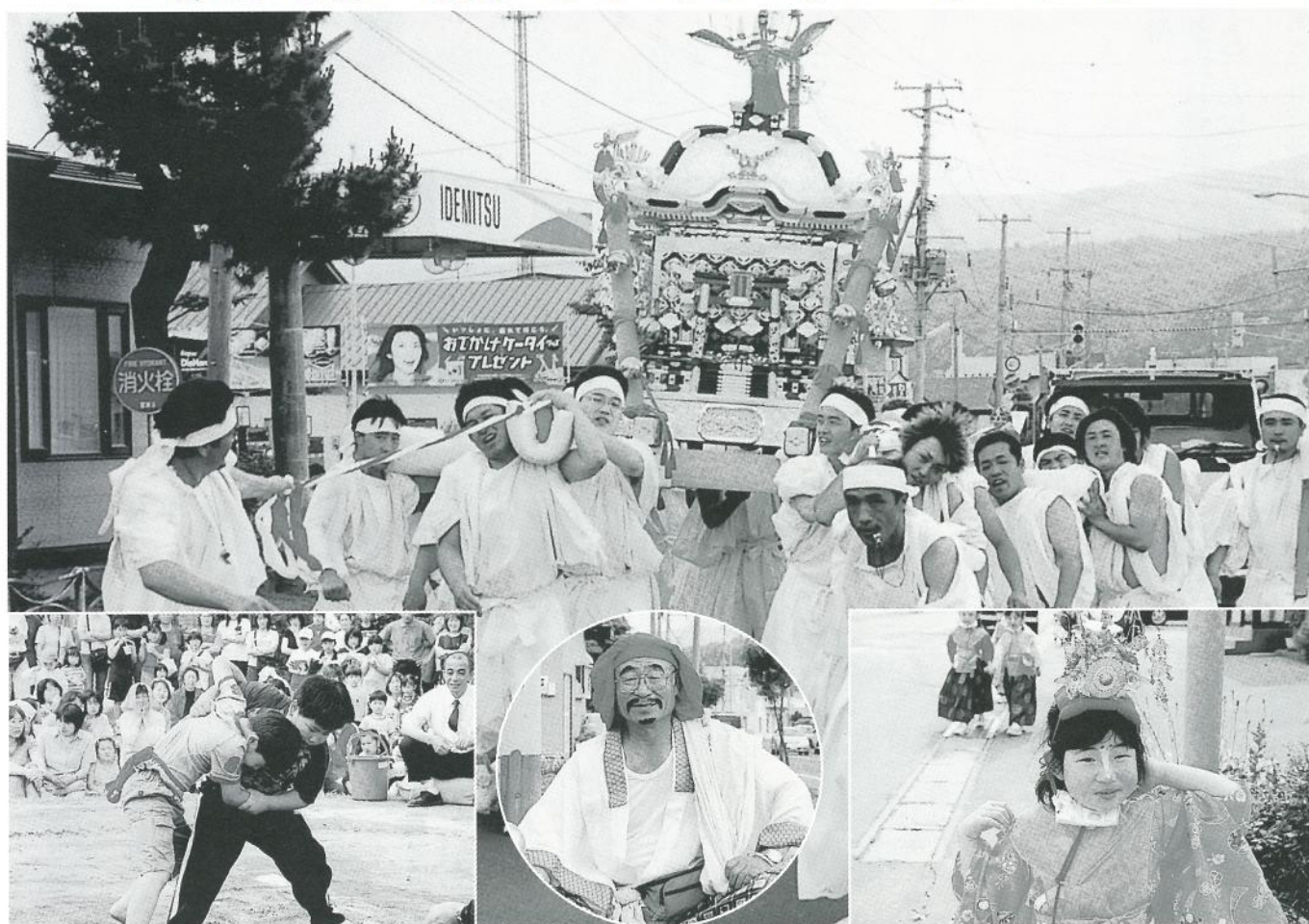

2002

No. 380号 8月号

# 7月7日～9日に行われた 鹿部稲荷神社祭典



## 今月の主な内容

- 住民基本ネットワークシステムがスタート… 2P～3P
- 特集 許せないごみの不法投棄…………… 4P～5P
- 熱戦が繰り広げられた町民玉入れ大会等…… 6P～7P
- 健康へのページ・むし歯のないお子さん…… 8P～9P
- いま駒ヶ岳は、火山活動資料…………… 10P～11P
- 成人式・海と温泉のまつりの開催…………… 12P～13P
- お知らせ・8月号の行事予定等…………… 14P～16P



# 住民基本台帳ネットワークシステム

## 8月5日スタート

21世紀における行政情報化の社会的基盤の確立を目指して

- ・本年8月5日、各種行政の基盤となっている住民基本台帳の全国ネットワークシステムが稼働します。
- ・8月5日以降、住民票コードを皆さんにお知らせします。

### 住民基本台帳とは？

住所・氏名・生年月日など法律で定められた事項を記載したものを住民票といい、それをまとめたものを住民基本台帳といいます。

この住民基本台帳は、各市区町村が整備・管理し、町民の居住関係の公証や選挙人名簿の登録、国民年金、国民健康保険など、さまざまな行政サービスの基礎資料として活用しています。

平成11年の住民基本台帳法の改正により、本年8月5日以降、個人ごとの住民票に新たに住民票コードが記載されます。

### 住民基本台帳ネットワークシステム(住基ネット)とは？

全国の市区町村の住民基本

台帳と都道府県・指定情報処理機関をネットワークで結び、市区町村の区域を越えた住民基本台帳に関する事務処理や

国の行政機関などに対する本人確認情報の提供を行うための全国規模のシステムです。

### 本人確認情報とは？

住民票に記載されている事項のうち、次の6項目です。

- 氏名
- 生年月日
- 性別
- 住所
- 住民票コード
- 付随情報(右記項目の変更新年月日および変更理由)

行政機関(国・地方公共団体など)へ提供する本人確認情報は、右記の6項目に限定され、行政機関の利用できる事務についても、法律や条例で明確に規定されます。

### 住民票コードについて

住民票コードは、無作為に抽出された11桁の番号で、そのコードから住所や生年月日などを推測することはできません。また、民間が使用することは、法律で禁止されています。

住民票コードの通知は、8月下旬までに鹿部町がみなさんに封書で通知しますが、本人の希望によりコードを変更することができます。

通知された住民票コードは、今後、行政機関への届出・申請の際に必要な場合がありますので、大切に保管してください。

◆市町村ごとに保有している住民票情報のうち本人確認情報を行政機関へ提出します。

行政機関への申請・届出を行う場合に、多くの手続きで住民票の写しなどの提出が求められますが、住民基本台帳ネットワークシステムから行政機関へ本人確認情報を提出することにより、住民票の写しを取りに行ったり、証明を受けに行く負担が軽くなります。



(注) 行政機関が住民基本台帳ネットワークシステムを利用する時期は、申請・届出の種類によって異なります。また、住民票の写しや市区町村長の証明書などは不要となっても、他の添付書類で引き続き必要なものもあります。詳しくは、申請・届出の手続きを行う窓口にお問い合わせください。

**住基ネットで**  
こんなことが変わります!!  
本年8月5日スタートの  
第1次サービス

# ◆◆平成15年8月からスタート予定の第2次サービス◆◆

## ◆住民票の写しの交付が全国どこの市区町村でも受けられます。

現在、住民票の写しの交付は、今住んでいる市区町村のみで受けられますが、今後は、本人や世帯の住民票の写しの交付が住民基本台帳ネットワークシステムを通じて全国どこの市区町村でも受けられます。



(注) この場合の住民票の写しには、戸籍筆頭者の氏名、本籍地の記載はありません。

## ◆住民基本台帳カードが希望者に交付されます。(有料)

住民基本台帳カードは、希望により有料で交付され、住民基本台帳ネットワークシステムでの利用が可能となります。カードの交付を受けている場合には、転出証明書の交付を受ける必要がなくなります。



(注) 一定の事項を記入した転出届を郵送で行う必要があります。

## ◆◆個人情報保護と対策◆◆

皆さんの大切な個人情報を保護するため制度面、技術面、運用面の3つの側面から万全な保護対策を講じます。

### ●制度面からの対策

本人確認情報の利用は法律で決められた機関が、法律で決められた目的にのみ利用することができず。また、民間での利用を禁止するとともに、関係職員に対する「安全確保措置」、「秘密保持」を義務付けています。

### ●技術面からの対策

安全性の高い専用回線の利用や通信データの暗号化などにより、外部からの不正侵入、情報の漏えいを防止します。また、通信相手となるコンピュータとの相互認証や操作者をICカードとパスワードで厳重に制御します。

### ●運用面からの対策

情報保護管理者の設置や関係職員への個人情報保護のための研修の実施など運用管理を徹底し、情報の漏えいを防ぎます。

住民基本台帳ネットワークシステムの構築により、  
住民の皆様にも行政にも  
大きなメリットが生まれます。

# ごみの不法投棄

(4)



◀私有地  
(本別地区・国道上)

テレビ・冷蔵庫などの  
家電製品・一般家庭ごみ

▶私有地 (宮浜地区)

多量の漁網・浮き球・漁  
箱・テレビ  
一般家庭ごみ

明らかに漁業者が捨てた  
ことが判るケース



## みんなの目で監視、不法投棄をなくしましょう。



👉 こんな車を発見したら、  
(指定されたごみ袋に入れていない)

鹿部駐在署 ☎7-2861

又は役場町民生活課 ☎7-2111

まで連絡を

不法投棄する恐れのある車です。

# 特集 許せない！

町民のみなさんこれが鹿部町のごみ不法投棄の現実です、情けないと思いませんか。捨てる人のモラルが問われます。

将来の子供達のために、地球環境を考えるべきではないか。ごみの不法投棄は5年以下の懲役又は、1,000万円以下の罰金が科せられます。



## ◀海岸（本別地区）

自転車・テレビ・漁網・  
ミシン・一般家庭ごみ



## ▶海岸（宮浜地区）

空き缶・漁網・養殖用  
ロープ・一般家庭ごみ

## なぜ？

生活の糧である海へごみを捨てるのか、日常何気なく行っているその行為は、自分たちの住む町を汚すだけでなく自然環境も破壊しています。

# 熱戦が繰り広げられた町民玉入れ大会

6月29日、総合体育館において第2回町民玉入れ大会が行われ、小学生から大人まで43チーム、計300人が参加し熱戦を繰り広げました。

1チーム6人の選手が50個の玉をかごに入れるまでの時間を競うタイムトライアルで最後の1個の玉がなかなか入らず周囲からは、盛んに声援が送られました。

成績は次の通りです。

## 一般の部



1位 トルシエ (高校生)



2位 鹿部漁業協同組合A



3位 ひよこ (幼稚園)

## 混合の部



1位 まこりんズ



2位 男でマッチョ



3位 タックーズ

元鹿部町議会議長、高田春吉さん(八十五歳)に五月八日付けをもって勲六等單光旭日章が授与され、六月二十六日、町役場において渡島支庁副支庁長より叙勲の伝達が行われました。

高田さんは、昭和四十八年二月鹿部村議会議員となり、以来、平成五年二月まで五期二十年余りの永きにわたり、村(町)政参画し、常に、地方自治伸展の推進役として卓越した指導力、統率力をもって円滑かつ能率的な議会運営に大きく尽力されました。



故 高田 春吉さん

## 勲六等單光旭日章を受賞

—永きにわたる議員活動が認められる—

故 高田 春吉さん (元議会議長)

を旨として積極的にその実現に努め、現在の町政発展に大きく貢献されました。栄えある受賞に心より敬意を表するとともに個人の生前のご功績を讃え、謹んで哀悼の意を表します。



# 安心請負人 年金マン21 ～不法投棄～



これだけは  
知っておこう!

## 国民年金の 2大ポイント

### ポイント1 老後の年金を受給するためには、 25年以上の保険料納付が必要です。

老後の生活の支えとなる老齢基礎年金を受給するためには、保険料を納付した期間や免除された期間などが、合わせて25年以上あることが必要です。これを受給資格期間といいます。保険料の未納が続いたり届出を忘れていたりして、受給資格期間が25年に満たないと、年金が受給できなくなってしまうのです。

また、満額の老齢基礎年金(80万4,200円)を受給するためには、20歳から60歳になるまでの40年間、保険料を納めることが必要です。納付期間が40年に満たない場合は、その分減額されることになります。

将来の年金を確実に、そして少しでも多く受給できるよう、今からきちんと保険料を納めていきましょう。



### ポイント2 20歳以上60歳未満の全員が、 第1号～第3号いずれかの形で加入します。

国民年金には20歳以上60歳未満の全員が加入するのが原則です。職業などにより、第1号から第3号まで3種類の被保険者種別があり、保険料の納付方法が異なります。

被保険者の種別は就職や退職などにともない変更されます。種別の変更をきっかけに、保険料の未納や届出もれが発生しやすくなりますので、人生の節目節目で自分の被保険者種別を確認するようにしましょう。

#### 第1号被保険者

自営業者、学生、  
アルバイトの人、無職の人など



保険料を個別に納めます。国(社会保険庁)より保険料納付書が送られてきますので、郵便局や金融機関等で納付手続きをしてください。

保険料月額 1万3,300円

#### 第2号被保険者

会社員や公務員など  
(厚生年金や共済組合に加入している人)



勤務先で厚生年金や共済組合に加入します。国民年金にも自動的に加入したことになるため、個別に保険料を納める必要はありません。

#### 第3号被保険者

会社員や公務員  
(第2号被保険者)に扶養されている配偶者



保険料を納める必要はありませんが、配偶者の勤務先に第3号被保険者に該当する旨の届出をしてください。

年金に関すること、そのたどのようなことでも結構です。ご意見・ご感想をお聞かせ下さい。(年金マン21)

◆メールアドレス: [choumin@town.shikabe.hokkaido.jp](mailto:choumin@town.shikabe.hokkaido.jp)

健康へのページ



ほけんし  
こんにちは保健師です

今月の担当は、佐藤 直美です

「夏の健康マメ知識」

1. 食中毒予防

夏は湿度と気温が高くなるため、特に食中毒に気をつける必要があります。手洗い、食品の十分な加熱、冷蔵庫を過信しないといった習慣を身に付け、食中毒を防ぎましょう。

食中毒予防の3原則

食中毒の原因菌を

「つけない」

食品を菌に触れさせないように、手や調理器具はしっかり洗い、食品は包んで保存を。

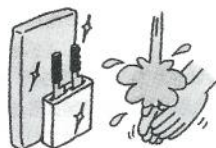

食中毒の原因菌を

「増やさない」

冷蔵庫の温度管理に気をつけ、食品は早めに食べ切りましょう。



食中毒の原因菌を

「殺す」

十分に加熱して食品内部の食中毒菌を殺菌しましょう。



2. 虫刺され対策

夏は野外での生活も多く、それだけ蚊やブヨなどの虫に刺される機会も多くなります。

☆蚊に刺された場合

蚊やブヨなどに刺されると、痒く、腫れてくるのがふつうです。市販の虫刺され用塗布薬を塗るか、あるいはきれいな水で冷やしても、一時的に痒みは軽減されます。

☆ハチに刺された場合

ハチなどに刺されると、激しく痛み、腫れてきます。手元に毒を吸いだせるような器具があれば、素早く吸い出して下さい。この方法は、刺された直後でなければ効果はありません。きれいな水で冷やすのも効果があります。

ハチに刺されたあとに軽度でも吐き気がおこったり、気持ちが悪い、うずくまるなどの症状が出てくるようであれば、速やかに医療機関を受診しましょう。

3. 紫外線対策

レジャーやスポーツの時はもちろんですが、日常の生活でも知らず知らずのうちに紫外線の影響を受けています。紫外線の有害作用としては、皮膚がんの増加、免疫力の低下、白内障の原因になるなどがあります。

紫外線から体を守るために、日焼け止めクリームを使ったり、日傘や帽子、長袖のシャツなどを効果的に使いましょう。特に紫外線の強い時間帯（午前10時～午後2時）の外出は気をつけましょう。

また、紫外線は乳幼児へのダメージが大きく、メラニン色素が定着していない色白の赤ちゃんは特に注意が必要です。外遊びや散歩をすると時は帽子をかぶらせ、できるだけ直射日光を避け、肌が露出する部分には日焼け止めクリームを塗る等の対策を習慣化しましょう。



# むし歯のないお子さん たいへんよくがんばりました

5月23日（木）に行われた3歳児健診で、次のお子さんはむし歯が1本もありませんでした。これからも歯みがきをして、むし歯をつくらないようにしましょう。



大岩 成田 礼奈ちゃん  
(保護者) 明弘さん



鹿部 松本 宙斗くん  
(保護者) 高志さん



宮浜 佐々木萌子ちゃん  
(保護者) 正一さん



本別 澤田 知希くん  
(保護者) 登さん



本別 村田 海斗くん  
(保護者) 吉弘さん



本別 米本 七美ちゃん  
(保護者) 行仁さん

「有給休暇で、  
すいてる時間に  
旅行に行ったら、  
すぐくエンジョイ  
できました」

こんな「ゆとり休暇」の実現は  
個人にはリフレッシュを、  
社会的には  
個人消費拡大による  
景気回復や  
地域活性化を  
もたらすなど、  
豊かでくらしやすい日本を  
築いていかなければなりません。

**人も社会も  
「ゆとり休暇」で  
もっと元気に**

観光対策関係省庁：内閣府／警察庁／総務省／法務省／外務省／財務省／文部科学省／厚生労働省／農林水産省／経済産業省／国土交通省／環境省  
事務局：国土交通省観光部旅行振興課 URL：http://www.mlit.go.jp

# 火山活動解説資料 から

(平成14年6月現在)

います。その後、活動は多量の軽石を空高く噴き上げる噴火へと移り、火砕流・火砕サージも発生しました。この激しい噴火は8月2日まで続いた後急速に衰え、約70日後に静穏にもどりました。噴火に伴う岩屑なだれ堆積物は、「ケルミ坂岩屑なだれ堆積物」と呼ばれ、東麓には出来淵崎（できまざき）とうい地名の岬を形成し、南麓では折戸川をせき止め、周辺に多数の小山のような地形（流れ山）を残しています。

このような活動は有史以前にも何度かあり、次第に山麓の湖沼を形成していったものと推定されています。現在、年間240万人もの観光客が訪れる大沼・小沼などの風光明媚な山麓湖沼群の姿は、過去に発生した激しい噴火活動の名残りなのです。

## 「駒ヶ岳の活動の歴史」

駒ヶ岳の活動の歴史について、現在まで地層調査等で確認されている1640年（寛永17年）の噴火から2000年（平成12年）までの噴火活動をまとめました。

年 代	前 兆 地 震 活 動 期 間	生 じ た 山 体 等	活 動 内 容
1640	山鳴り 3日	山体崩壊 出来淵岬と、大沼・小沼形成	山体崩壊、内浦湾で津波発生、対岸の有珠等で700名溺死、軽石噴火、火砕流
1694	記録無し	記録無し	栽培センター付近で2mの軽石降下。
1856	鳴動、地震 3日	安政火口、溶岩ドーム形成	軽石噴火、火砕流、留の湯で20数名の死者及び17軒の家屋焼失
1905	鳴動、3日	明治火口形成	大雨による二次泥流により農作物被害。 7回小噴火
1919～ 1924	地震、鳴動	安政火口の東側に新火口形成	
1929	鳴動、地震 2日	昭和4年火口、繭形火口、瓢形火口形成、安政火口埋没	軽石噴火、火砕流、死者2名、負傷者4名、降灰100cm以上
1935			
1937	鳴動		
1942	鳴動 2日	昭和17年火口、17年大亀裂	降灰2cm
1996	噴火前に地震20回火山性微動	昭和4年火口内に96年火口、96年南火口列形成	
1998	火山性微動	昭和4年火口内に98年火口形成	
2000	火山性微動	昭和4年火口に2000年火口形成	

## いま駒ヶ岳は

## 北海道駒ヶ岳

## 14年6月活動解説資料

- **概況** 地震の増加や火山性微動はなく静穏に経過しました。噴煙活動も弱く地殻変動にも特別な変化は認められませんが、今年2月～3月には地震がやや増加したこともあり、今後も火山活動の推移に注目する必要があります。
- **地震活動の状況** 地震は13日に1回発生しただけでした。震源は、山頂火口原の浅いところと推定されます。火山性微動はありませんでした。
- **噴煙活動の状況** 望遠カメラでは、昭和4年火口の噴煙は観察されず、噴煙活動は低いレベルが続いています。
- **地殻変動の状況** GPS（人工衛星を使って現在地を知ることができる測位システム）観測では、火山活動に起因すると考えられる特別の変化はありませんでした。
- **月別地震・微動回数**

平成13年～14年	7月	8月	9月	10月	11月	12月	1月	2月	3月	4月	5月	6月
地震回数	0	1	1	2	1	0	1	10	7	1	1	1
微動回数	0	0	0	0	0	0	0	0	0	0	0	0

## ◇火山防災一口メモ◇

## 【岩屑なだれ・山体崩壊】

岩屑なだれは、火山噴火や地震などによって火山体が大規模に崩壊し（山体崩壊）、斜面を高速で流下する現象で、海や湖になだれ込んだ場合は津波が発生することもあり、火砕流と並んで最も危険な火山現象の一つです。

北海道駒ヶ岳は、江戸時代以降昭和初期に至るまで、4回の大噴火を繰り返してきました。古文書に記録の残っている大噴火のうち規模が最も大きかったのは1640年（寛永17年）の噴火で、7月31日にしきりと激しい山鳴りがした後、山頂部が一部崩壊し、岩屑なだれが発生しました。

東側に流下した岩屑なだれは、内浦湾（噴火湾）になだれ込んだため大津波が発生して、沿岸で700人以上の死者がでました。津波の高さは対岸の有珠地区で7.5mにも達したことが判って

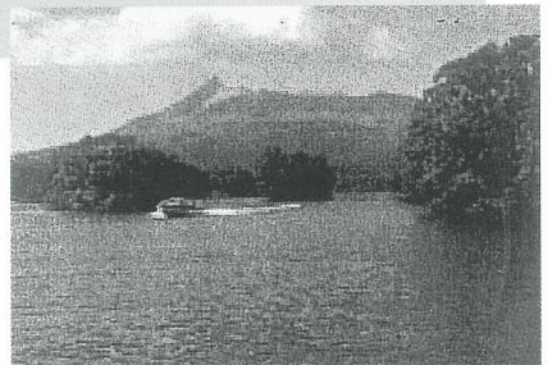

大沼公園から見た北海道駒ヶ岳（手前の小さな島はクルミ坂岩屑なだれ堆積物の流れ山）

# 平成14年度 鹿部町成人式を8月14日に開催いたします

氏 名	世帯主	
飯 田 幸 生	又 吉	
佐 藤 英 貴	義 憲	
清 水 紳太郎	譽 雄	
吉 俊 輔	康 郎	
有 田 和 也	辰 夫	
伊 藤 大 樹	直 樹	
金 子 千 秋	比 富	
斉 藤 孝 太	雅 博	
斉 藤 洋 介	葉 子	
千 葉 大 幸	光 義	
能 戸 豊	政 彦	
樋 爪 智 之	春 夫	
古 城 泰 亘	泰 治	
松 本 俊 紀	文 博	
松 本 康 宏	善 一	
山 田 経 義	金 義	
伊 藤 良 成	正 和	
小笠原 光 秋	信 仁	
木 村 亮 太	幸 雄	
種 崎 一 也	忠 一	
平 井 将 己	常 美	
平 田 昌 弘	誠 子	
村 田 英 人	三十司	

## 成人名簿

可能性の芽に向かって挑戦しよう！

☆20歳と選挙権〓社会に価値ある一票を大切に

氏 名	世帯主	
盛 田 裕美子	正 美	
小山下 益 代	益 代	
中 尾 亜矢子	亜矢子	
中 山 直 美	勝 照	
野 村 美 香	美 香	
船 橋 千 春	吉右衛門	
前 野 亜希子	亜希子	
米 田 み き	み き	
板 坂 悠 美	新 一	
大清水 文 乃	元	
坂 井 真登果	壽	
佐 藤 望 美	重 人	
佐 藤 秀 子	秀 子	
佐 藤 美 香	春 美	
高 宮 和 貴	佐藤進	
田 中 郁 子	敏 之	
中 川 亜 衣	裕 司	
長根山 靖 子	信 昭	
中 野 麻衣子	光 成	
長谷川 真 紀	真 紀	
松 本 桃 子	武 志	
吉 真由子	紀 郎	
和 野 望 美	篤	
荒 町 久美子	由 雪	
込 山 恵	英 之	
田 口 真 理	真 理	
中 村 彩 子	輝 巳	
村 田 真由美	明 美	

「成人の日」は、時代を担う若い皆さんの熱い期待がこめられているのです。

日 時 平成14年8月14日(水)午後3時00分より※新成人は15分前に集合して下さい。

会 場 鹿部中央公民館 大ホール

参加対象 昭和57年4月2日～昭和58年4月1日生

※町内出身者で町外居住者については申し込みを受け付け成人式の出席は可能

そ の 他 成人式についてのお問い合わせは、町教育委員会社会教育課 TEL 7-3124まで連絡願います

## 恒例 鹿部最大のイベント

## 第21回 しかべ海と温泉(いでゆ)のまつり・花火大会

とき 8月16日(金)～17日(土)  
ところ 鹿部漁港敷地内

8/16

## ■イベントの内容

- 鹿部太鼓演技披露 18:30～18:50
- 歌謡ショー 19:00～20:30 (観覧は無料です)



今年の歌謡ショーは、NHK紅白歌合戦3年連続出場の旅情歌手**原田悠里**によるHBCラジオ放送公開録音

プロフィール 国立大学音楽科卒業後、音楽教師を目指す中、偶然出会った北島の舞台に感銘し、歌手への道を志す。  
『木曾路の女』に代表される旅情演歌シリーズで100万枚のセールス記録を達成する。演歌からオペラまで歌える幅広さが魅力です。

8/17

## ■イベントの内容

町内会や職場対抗によるカッター競漕大会・漁協青年部が鹿部の海を紹介するふれあい水族館・こども広場など

- カッター競漕 9:00～12:00
- ふれあい水族館 9:30～12:00
- こども広場 9:30～16:00
- すり身汁無料サービス 12:00～
- 温泉ピンピンビンゴ 13:00～14:30
- 海と温泉まつり音頭 14:40～15:00
- はしご乗り演技披露 15:30～16:00
- マーチングバンド(マキシマム) 16:00～16:30
- よさこいソーラン踊り 16:30～17:30
- 鳥羽一郎カラオケコンテスト 18:00～19:00
- 中学校吹奏楽演奏披露 19:00～19:25

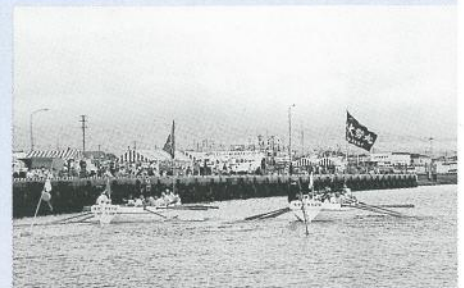

## 鹿部の夜空を飾る 花火大会 19:30～21:00

今年も打ち上げます**2,000発**海上に打ち上げられる大輪の花火はなんと内浦湾対岸でも観られると言う。とにかく頭上にひろがる花火と心に響く爆音は真夏の夜の暑さをかきけす美しさです。

■雨天・荒天順延

## ～北海道苦情審査委員制度のお知らせ～

「北海道苦情審査委員制度」のご利用を！

道の仕事に関して、皆さんから苦情（ご本人の利害に関わる苦情）を受け付け、苦情審査委員が中立的な立場から、道の業務や制度の内容を調査するなど、苦情の解決に向けて、迅速に処理します。

なお、個人情報の保護には十分配慮します。

○苦情の担当窓口は、道庁の「道民相談センター」のほか、各支庁にある「道民相談室」です。

○制度の概要と苦情申立書をセットにしたリーフレットがありますので、郵送希望される方は、下記まで電話でお申し込みください。

北海道総合企画部道民相談センター（道庁1階）

〒060-8588 札幌市中央区北3条西6丁目

TEL 011-231-4111（内線23-441、23-442）FAX 011-241-8181

道民の皆さんへ

交通死亡事故防止についてのお願い

これまでも、道民の皆さんと一緒に、交通安全運動に取り組んで参りましたが、残念ながら六月五日、本道の交通事故による死者数は一七六六（前年に比べ二八人増）となり、都道府県別の死者数が全国一位という極めて憂慮すべき事態となりました。

交通死亡事故は、本人にとつての悲劇であるばかりか、その家族や友人などに深い悲しみと社会的、経済的な損失をもたらすものです。

交通死亡事故を防止するためには、何よりも道民の皆さん一人ひとりに交通安全に対する意識を強く持っていただき、特に、

○運転者の皆さんは、制限速度を確実に守ること

○運転者と同乗者の皆さんは、シートベルトを必ず着用すること

○歩行者の皆さんは、道路を横断するときは、必ず左右の安全を確認すること

が大切であります。

交通事故を一件でも減らし、事故による犠牲者を一人でも少なくすることは、私たち道民の切なる願いです。

どうか皆様方も、家庭や地域、職場ぐるみで悲惨な交通死亡事故の防止に、さらに一層努力されるよう心からお願いいたします。

北海道知事

堀 達也

北海道警察本部長

上 原 美都男

## ご存じですか！雇用保険の育児・介護休業給付制度

◎育児休業給付制度は、一歳未満の子を養育するため育児休業を行い、育児休業終了後に職場復帰する予定の雇用保険被保険者の方が対象となります。

育児休業開始前2年間に、賃金の支払いがあった日が11日以上ある月が12ヶ月以上必要です。

☆育児休業給付金は、休業開始前の賃金の40%（育児休業期間中に30%、職場復帰後6ヶ月経過後に10%）相当額が支給されます。

☆育児休業給付金の支給を受けるためには、事業主の方が、育児休業を開始した日の翌日から10日以内に「休業開始時賃金月額証明書」等を事業主の所在地を管轄するハローワークに提出することになります。

◎介護休業給付制度は、家族の介護休業を取得した雇用保険被保険者の方が対象となります。ただし、介護休業を開始する時点で、介護休業終了後に離職することが予定されている方は、対象とはなりません。

介護休業開始前2年間に、賃金の支払いがあった日が11日以上の月が12ヶ月以上必要です。

☆対象となる家族の範囲は、被保険者の配偶者、父母、子、配偶者の父母または被保険者が同居しかつ扶養している被保険者の祖父母、兄弟、姉妹、孫のいずれかです。

☆介護休業給付金は、休業開始前の賃金の40%相当額が支給されます。

☆支給対象となる一人の家族につき1回の介護休業期間（最長3ヶ月）に限られます。

介護休業給付金の支給を受けるためには、事業主の方が、介護休業を終了してから「休業開始時賃金月額証明書」等を事業主の所在地を管轄するハローワークに提出することになります。

＝問い合わせ先＝

ハローワーク函館 TEL 0138-26-0735

ハローワーク江差 TEL 01395-2-0178

ハローワーク八雲 TEL 01376-2-2509

# コミュニティ助成金で キャンプ(アウトドア)用具等購入

町では、このほど財団法人自治総合センターのコミュニティ助成事業の助成を受けてキャンプ(アウトドア)用具等を購入しました。

この事業は、同センターが全国自治宝くじ普及広報事業費として受け入れる宝くじ受託事業収入を財源として、住民の行うコミュニティ活動を促進し、その健全な発展を図ることともに、宝くじの普及広報を目的として行われているものです。

今回のキャンプ(アウトドア)用具等の購入により、地域子供会等各種団体に使用していただき、自然体験キャンプ等がより充実した内容で実施することが可能となり、地域コミュニティ活動がより一層活性化されることが期待されます。



宝くじは  
豊かさ築く  
チカラ持ち。

宝くじは、広く社会に  
役立てられています。



町ではこれらキャンプ(アウトドア)用具を子供会、町内会及び各種団体・サークルに対し貸し出し致します。

貸し出しを希望する団体は、社会教育課社会体育係(総合体育館内 Tel 7-3988)までお問い合わせください。

**皆様のご利用をお待ちしております!**

6人用テント 7張、5人用テント 1張  
他キャンプ用具一式

## 入校前適性相談のご案内

北海道障害者職業能力開発校では、平成15年度の入校希望者を対象に障害の程度や能力に応じた訓練科目が選択できるよう、次により相談を行っておりますのでお気軽におこしください。

### 1 相談申込先及び相談場所

北海道障害者職業能力開発校

〒073-0155

砂川市焼山60番地

TEL(0)11-521-2774

FAX(0)11-521-9177

※相談を希望される方は、事前に電話で申し込んでください。

### 2 相談期間

平成十五年三月五日(水)まで

午前九時三〇分〜午後三時〇〇分

まで(土・日曜日・祝日を除く)

### 3 持参する書類

相談を受けられる方は、障害者手帳、療育手帳、又は障害を確認できる書類を持参してください。

### 4 訓練科目

情報ビジネス科 プログラム設計科  
プリントメディア科 家具工芸科  
CAD機械科 建築設計科 ショップマネジメント科  
被服縫製科 被服縫製科 被服縫製科 被服縫製科

### 5 その他

参加手当及び交通費の支給はありません。

宿泊を希望される方は、寄宿舎の設備があります。

詳しくは、障害者職業能力開発校又は最寄りの公共職業安定所へお問い合わせください。

北海道障害者職業能力開発校  
訓練第一課

## — 今月の納期 —

【国民健康保険税 第3期分】

【町道民税 第2期分】

納期限は8月末日です

納期内完納にご協力をお願いします

役場 税務課

## 8月の行事予定カレンダー

1日(木)	㊤ アクアビクス教室⑪ プール 18:00	16日(金)	しかべ海と温泉のまつり 鹿部漁港敷地内 18:30~20:30~
2日(金)	㊤ チャレンジ・キャンプ(小学5・6年生) 大沼キャンプ場 10:00~4日11:00まで	17日(土)	// ・花火大会 // 9:00~21:00
3日(土)		18日(日)	
4日(日)		19日(月)	幼稚園・小・中学校2学期始業式
5日(月)	㊤ カヌー体験キャンプ(中学生) 大沼キャンプ場 10:00~7日11:00まで	20日(火)	
6日(火)		21日(水)	㊤ 健康相談 老人いこいの家 受付時間 14:00~16:00
7日(水)	㊤ 赤ちゃん健診 総合体育館 受付時間 13:30~14:00	22日(木)	
8日(木)	㊤ 磯の観察会 三味線滝下の前浜 8:00~ ㊤ アクアビクス教室⑫ プール 18:00~	23日(金)	㊤ バンビ教室 プール 受付 10:00~ ㊤ 町民健康教室(エアロビクス) 総合体育館 18:00~
9日(金)	鹿部町交通安全住民大会 役場前 10:00~ 星野哲郎「鹿部ぶらり旅」カラオケの夕べ 鹿部ロイヤルホテル 18:30~	24日(土)	
10日(土)		25日(日)	㊤ 鹿部地区連合会チャリティーパークゴルフ大会 PG場 9:00~
11日(日)	㊤ 長谷川建設幸雄会主催パークゴルフ大会 PG場 9:00~	26日(月)	
12日(月)		27日(火)	
13日(火)		28日(水)	㊤ 健康相談 老人いこいの家 受付時間 14:00~16:00
14日(水)	㊤ 平成14年度鹿部町成人式 中央公民館 15:00~	29日(木)	㊤ アクアビクス教室⑬ プール 18:00~
15日(木)		30日(金)	
		31日(土)	

◆お問い合わせ先省略◆ ㊤中央公民館 (TEL 7-3124) ㊤役場福祉保険課 (TEL 7-2111)  
㊤総合体育館 (TEL 7-3988)

村田	工藤	工藤	高橋	氏名	工藤	野田	田澤	氏名
みどり	藤英	藤英	七子	名	加	秋	臯	名
え	のえ	三え	ちえ	もうしあげます	か	き	つ	おたんじょう
六十	九五	七四	六五	おめです	か	か	か	おめでと
歳	歳	歳	歳	おめです	秀	恒	宏	保護者
本	大	宮	本	住	俊	行	行	住所
別	岩	浜	別	所	鹿	本	本	部
					部	別	別	



世帯と人口	
平成14年6月30日現在	
( )は前月比です	
世帯数	1,692世帯 (-4)
男	2,410人 (-3)
女	2,468人 (-4)
計	4,878人 (-7)

**戸籍の窓**

・社会福祉協議会へ  
大黒舞(三浦一雄)様(字鹿部)よりご寄付がありました。ご芳志通り有効に使わせていただきます。

本当にありがとうございます。

鹿部町ホームページアドレス <http://www.town.shikabe.hokkaido.jp/>

Eメールアドレス [kikaku@town.shikabe.hokkaido.jp](mailto:kikaku@town.shikabe.hokkaido.jp)

発行 鹿部町 編集/企画管財課 製作/株長門出版社印刷部 北海道図書館蔵書