

2000

No. 356号 7月号



決勝戦 らんきーずチーム 〇 ママちゃんダンブチーム



らんきーずチーム (優勝)



ママちゃんダンブチーム (準優勝)

第3回 町民綱引き大会開催



高校生・一般混合チーム (3位)

10チームによる熱戦展開!!



開 会 式

間伐・間伐材利用の推進



知っていますか？

森林（魚つき林）の間伐（かんばつ）の大切さ。

過密になった立木の一部を伐採する「間伐」——山林の健全な成育には、この間伐の作業が欠かせません。ところがいま、多くの山林で手入れが行き届かず、森が荒廃しつつあります。

放置すれば大きな被害に

こうした事態を避けるために、過密になった立木の一部を伐採して木の数を減らすのが「間伐」です。人工林の場合、木々の健全な発育を促し、倒木や土壌の流失を防ぐためには、間伐の作業が不可欠です。木の成長に応じた環境を整えることで、健全な森林づくりが維持できるので

りします。

海と森（魚つき林）との関係

皆さん、「森は、海を育てる」という言葉を知っていますか。

森が、水の調節役となつて、土砂や土石流などの災害から被害を防ぎ、養分の豊かな水を作り出し、海に必要な微生物を供給して、魚の繁殖・生息を助けます。

地域の自治体と関係団体、森林所有者、地域住民が一体となり、豊かな森づくりをしなければなりません。そのため植林や間伐も重要な作業となっています。

間伐材製品を使おう

わたしたち一般の消費者には、間伐材利用製品の積極的な購買・利用が呼びかけられています。間伐材がたくさん利用されることで、結果的に間伐作業の

間伐しないといけないのか

日本国内の人工林は、約一千万ヘクタール（1ha＝100m×100m）。その約七割がスギとヒノキです。戦後、全国の山に植林されたスギやヒノキ、カラマツなどが育ち、現在、その多くが間伐を行う時期を迎えています。

人工林の場合、木々が成長し

て大きくなると、森林は過密化し、木が健全に成長できなくなります。このようにして育つた細長いモヤシ状の木は、風や雪で折れたり倒れたりしやすくなるのです。また、生い茂った枝葉が日差しをさえぎるため、山林の表土に下草が生えず、土壌が雨とともに流失してしまいうちともあります。

ところが、外国材製品の増加、木材価格の低迷、林業従事者の高齢化や労働力不足などによって、多くの山林は手入れが行き届いていないといわれています。このまま放置すれば、間伐されない山林がますます荒廃するばかりか、重要な水源地としての山の役割が失われたり土砂くずれなど災害の発生につながった

●森林の機能

森林は木材資源を供給するとともに、水源を養い、土砂くずれや洪水を防ぐなどの保全機能も担っています。

森林にはさらに、山の草花や小動物の生息環境を保護する役割もあります。しかし、木々が過密化して枝葉が日差しをさえぎってしまうと、地表に太陽の光が届かなくなり、山林の中の下草がなくなり、小動物が生息しにくくなります。森林は自然環境を守り、生態系と国民生活を維持する基盤となっているのです。

●地球環境への貢献

森林は、地球温暖化の主な原因である空気中の二酸化炭素（CO₂）を吸収して酸素（O₂）を作り出します。日本の森林は、年間一億トンのCO₂を吸収するといわれていますが、これは乗用車四千五百万台が一年間で排出するCO₂に相当します。

さらに、木材は再生可能な資材であり、環境への負荷の小さい素材です。加工・製造に要するエネルギーが小さいため、CO₂の排出抑制に効果があります。間伐材を使った製材づくりに要するCO₂放出量は、鋼材の製造に比べて五十分の一です。

間伐でいきいき森づくり — 木を伐って森を育てる仕組み —

間伐しないと…

● 過密なため、細長い木が多く、ひ弱な森になります。

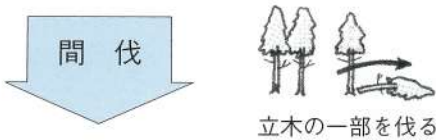
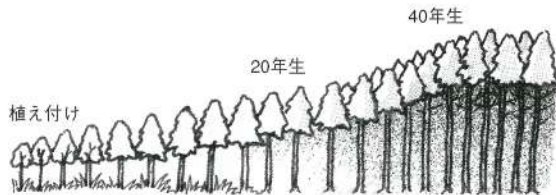

間伐すると…

○ 光が十分に当たり、森全体が元気になります。

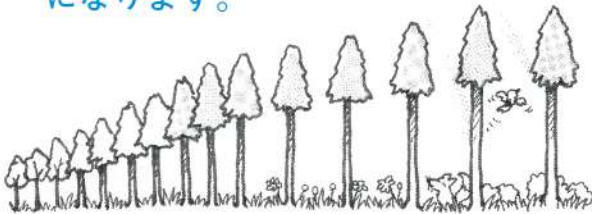

- モヤシ状の木は風や雪で被害を受けやすい。
- 林内が暗く草木が育たないため、土壌が流出しやすい。

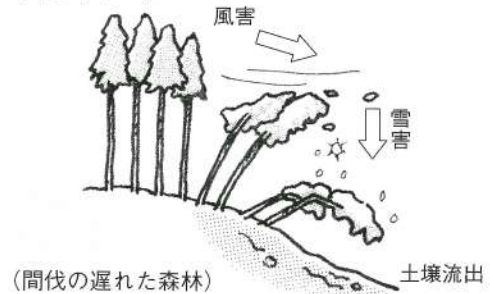

(間伐の遅れた森林)

【間伐材】

家具、割りばし、食品トレイ、建材、海の漁礁など広く利用されています。

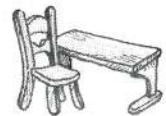

健全な森づくり

- 木が大きく育ちます。
- 林の中が明るくなり、草木が育ちます。
- 土壌が保全されます。

森林の役割の発揮

- ・ 災害に強い国土づくり
- ・ 良質の水の安定供給
- ・ CO₂を吸収・貯蔵
- ・ 国産材の供給

一方で、山林の保全作業に直接参加する活動として注目されているのが、一般市民によるボランティアです。山林の荒廃を

ボランティアで間伐を

のマークを貼付し、多くの方々に利用をお願いしていきたいと考えています。



全国森林組合連合会では、間伐材の利用促進を訴える「間伐材マーク」を制定し、間伐材の普及に努めています。今後、間伐材利用製品にこのマークを貼付し、多くの方々に利用をお願いしていきたいと考えています。

間伐前



陽光が入らず下草が生えない。土壌流失が起きる。

間伐後



陽光が入り下草が繁茂。土壌流失が抑えられる。
〔「くらしを守る森林」日本林業協会発行より〕

防ぐために間伐などを手伝えるボランティア活動が全国で活発になってきています。林野庁によると、森林の保全活動を行っているボランティアグループは全国で約二百八十団体（一九九七年調査）。森林への関心が高まりつつある今、その数はさらに増えていくものと期待されています。間伐を体験したボランティアからは、「自然とふれあえて楽しい」「山林の維持の大変さが分かった」などの声が寄せられ、好評です。森を守るだけでなく、山林が本来もつ公益的な機能の保全にもつながる間伐ボランティア。今後も多くの人々の参加が望まれています。

7/7～9 鹿部稲荷神社祭典行われる

カメラ・アイ

悪天候ながら祭り気分が漂い、みこし等がねり歩き
一層祭りを盛り上げました。



平成12年度鹿部町成人式を8月15日に開催します。

氏 名	世帯主
佐藤英二	義秋
盛田州秀	清次
盛田修司	正美
赤坂朱美	朱美
阿部裕樹	秀晴
岩井大輔	定雄
岩井洋輔	定雄
菊地忍	忍
工藤志のぶ	輝光
工藤陽子	光幸
熊川勝雄	敏文
坂本美奈子	正勝
角田匡紀子	匡紀子
宮川亮	龍夫
宮本佳明	直志
吉尾美紀	美紀
石谷静香	令子
出雲敦子	昭雄
伊藤隼人	順一
小田島歩	保
金子奈々	比富
小嶋樹瑠	剛吉
小林尚子	一美
斉藤裕介	裕介
酒井真喜	富雄

成人名簿

可能性の芽に向かって挑戦しよう！

☆20歳と選挙権Ⅱ社会に価値ある一票を大切に

氏 名	世帯主
佐藤信昭	信次
佐藤仁	鉄雄
佐藤裕也	幸一郎
高田圭介	英俊
高橋さゆり	郁子
永澤あゆ	和夫
能代琴美	武男
平井俊光	常和
本田しのぶ	俊夫
松川美津子	進
松本武則	武志
村林恵	由明
吉田さゆり	まゆみ
荒町奈緒子	隆
小笠原都子	政行
新山幹治	治
中村匡紀子	通幸
中村洋一	輝巳
野田孝子	美恵子
松本勝敏	利男
松本恭子	隆
松本英明	則雄
由利和明	和之
吉田博文	忠
吉田宏美	勝夫

『成人の日』は、時代を担う若い皆さんの熱い期待がこめられているのです。

平成12年度鹿部町成人式は、8月15日（火）鹿部中央公民館において午後3時より開催いたします。

名簿は7月初旬に調査しましたので、名簿にもれている方や町内出身者で当日出席を希望される方は教育委員会社会教育課までご連絡下さい。個別にご案内いたします。

電話 7-3124番

健康のページ

脳卒中を防ごう

脳は私たちの体の中で唯一再生のきかない臓器です。一度壊れたら二度と元には戻りません。そうならないために、もう一度生活習慣を見直してみましょう。

☆ 脳卒中とはこんな病気

脳卒中は、脳の血管が障害されたために、突然、半身不随（運動マヒ）が起こる病気です。

多かれ少なかれ、意識障害が起こり、激しい頭痛をとまなうものもあります。

脳卒中は主として脳出血、脳梗塞（脳血栓、脳塞栓）とくも膜下出血とに分類されます。

脳の血管は、1ヵ所の脳の組織につき1本の動脈しか通じていないため、破れたり、つまったりすると、脳の組織が死んでしまいます。

これが、脳卒中の病態です。

☆ 季節の注意点

- ＜夏＞
- 水分は多めに補給する。
 - 外から室内に入ったら、急に冷房に当たらない。
 - 汗をかいても塩分をとり過ぎない。
 - 室内の冷しすぎに注意。

- ＜冬＞
- 暖房は部屋全体が暖まるものを。
 - 廊下に出るときはガウン、靴下で防寒。
 - 外出するときは重ね着をする。
 - 洗面、食器洗いにはお湯を使う。

※ 町では、今年度から脳ドック検診を実施します。
 検診では、頭部MRI（断層撮影）及び頭部MRA（血管撮影）のほか、血液検査も実施します。
 日程など、詳細については役場福祉保健課へお問い合わせ下さい。

◆ たいへんよくがんばりました ◆

平成12年6月15日（木）に行われた3歳児健診で、次の5名のお子さんはむし歯が1本もありませんでした。これからも歯磨きを頑張つて、むし歯をつくらないようにしましょう。



(子) 挽野 歩くん 萱場晴菜ちゃん 浅利つぐみちゃん 金丸祐太郎くん 府川和史くん
 (宮浜) (宮浜) (宮浜) (鹿部) (鹿部)
 (保護者) 挽野晋一さん 萱場隆昭さん 浅利昌彦さん 金丸拓也さん 府川嘉道さん

《脳卒中を防ぐ生活習慣》

1. バランスのとれた食事を
2. 塩分を減らそう



3. たばこは吸わない
4. お酒は適量を守る



5. 適度な運動を
(重労働の人は休養を)
6. 肥満の防止



7. 規則正しい生活を
8. 保温に気をつけよう



9. ストレスは上手に解消
10. 検診を受けよう

8月の保健事業

9日	(水)	赤ちゃん健診 受付13:30~14:00 総合体育館保健室
23日	(水)	健康相談 受付14:00~16:00 老人いこいの家
25日	(金)	バンビ教室 受付10:00~
30日	(水)	健康相談 受付14:00~16:00 老人いこいの家

国民年金のお知らせ

4月より夜間・休日年金窓口を開設しております。

<場所> 鹿部町役場年金窓口

<日時> **夜間** 毎週水曜日 午後8時まで

休日 毎月第3日曜日

午前10時～午後4時まで

安心請負人・年金マン

改造-1



もし、公的年金がなかったら...

公的年金がなかったら



●少子化が進む中で、子どもからの仕送りはあまり期待できません。また、自分で老後に備えようと思っても、実際には何歳まで生きるかわかりませんので、どれだけの貯蓄（貯金や個人年金など）が必要かを正確に計算することもできません。長い人生の間には予想を超えた大きな物価上昇などもあるので、こつこつと備えた貯蓄が大きく目減りしている危険もあります。

公的年金があるので

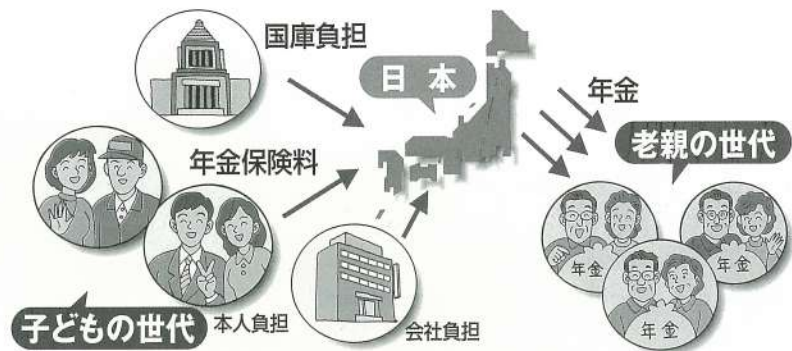

●公的年金は、個人だけでは対応できない老後の所得確保を社会全体の支え合いで行うためにあります。このため、公的年金には、国庫負担や会社負担もあり、また物価スライドがあります。若い人にとっても、自分だけで老後の所得確保の悩みを全て抱える必要がなくなることから、効率の良い合理的な制度なのです。

公的年金は破綻して年金はもらえなくなるのではないかと

- 公的年金は国が責任をもって運営しています。
- 20歳以上の国民は公的年金に全員加入することが義務づけられており、公的年金は、現役世代の稼ぎの一部を高齢世代の生活費として仕送りする仕組みです。
- したがって、日本国が健在である限り、公的年金は破綻しませんし、年金がもらえなくなることもありません。
- 今回の改正は、将来世代の過重な負担を避けるとともに、将来にわたって確実な給付を約束するものです。この結果、年金に対する信頼を確保し、公的年金が将来にわたり安定して国民の老後を支え続けられるものとなります。

暮らしを支える

国民年金

私たちの暮らしを支える国民年金。三月末には年金改革法も成立して、給付と負担がより適切になるように制度が改正されました。

その国民年金制度では、平成十一年三月末現在の加入者数は七、〇五〇万人にも達しています。また、老齢基礎年

金など各種年金の受給権者数は二、七〇二万人に達し、多くの人々の生活を支えています。

国民年金など公的年金制度の受給者が受ける年金の総額は、平成十一年度では三六兆五、〇〇〇億円にも達しており、前年度に比べて五・四%、一兆九、〇〇〇億円の増加です。

この総額は、国民総所得五〇〇兆円の七・三%を占めることとなります。

老齢基礎年金受給者の平均年金月額額は、平成十一年三月末現在で、五万四、〇八七円となっています。この額は六十五歳前に、繰り上げて減額された年金を受給している人

も含めた平均であり、六十五歳から受給している人の平均額では五万八、七五一円となっています。

このように多くの国民が支え合い、その利益を享受している国民年金ですが、加入すべき方の中には加入の届けを出していない人、保険料を納めていない人がいます。

新しい調査結果が出れば少し違ってくるでしょうが、平成十年の調査では未加入者が九九万人、平成八年の調査では未納者が一七二万人います。これは公的年金各制度を含ん

だ国民年金に加入すべき方全体の約四%程度になります。この状態を放置すると将来、無年金者や低額の年金しか受給できない人が発生します。

こうした未加入者や未納者の発生をできる限り少なくするために、住民の皆様方にご理解をお願いしています。また、加入の案内、保険料の納付や保険料を納付できない場合の申請免除手続きなどをすすめています。

【国民年金のお問い合わせは、お住まいの市区町村の国民年金担当窓口へ】

行方不明者相談所開設のお知らせ

北海道警察では、下記の日程により道内15箇所において「行方不明者相談所」を開設します。

家出した人、行方不明となった人のことで相談されたい方（親族、保護者等）は、お気軽に相談においでください。

警察では、関係者個人の名誉と秘密は確実に守りますので安心してご相談ください。

ご相談においでになるときは、行方のわからなくなった方の写真（顔写真や全身など）がありましたらご持参ください。

また、調査の手がかりとなるような**身体の特徴・傷・手術痕・ほくろ・あざ**などのほか、**歯・血液型・行方不明当時の服装・所持品**などについて、できるだけ詳しく調べておいてください。

なお、都合により相談所に来られない方は、最寄りの警察署でも受付けています。

平成12年9月 「行方不明者相談所」開設日程表

函館

5日(火)、6日(水)

函館中央署

函館市五稜郭町15番5号

(0138) 54-0110

7日(木)

江差署

檜山郡江差町字上野町30

(0138) 2-0110

終戦当時の引き揚げ者の方々へ

通貨・証券などをお返ししています

税関では、お預かりしている次の通貨・証券などをお返ししています。

◎終戦後、海外から引き揚げてこられた方が、上陸港（地）の税関、海運局に預けられた通貨・証券など

◎海外の集結地において領事館などに預けられた通貨・証券などのうち日本に送り返されたもの

返還の申し出は、ご本人ばかりでなく、ご家族の方でも結構です。

お心当りの方は、上陸港（地）を所轄する税関または最寄りの税関へお問い合わせ下さい。

函館税関監視部

〒040-8561

函館市海岸町24番4号

TEL 0138-40-4244

今月の **Q & A**

民事再生法による再生手続

民事再生法が4月1日から施行されて、約3か月経過しました。民事再生法は長引く経済不況のなか、不振に陥った中小企業等に再建しやすい法的枠組みを提供するため、さまざまな欠点や使い勝手の悪さが指摘されていた和議法に代わり、時代に合った再建型手続の基本手続として制定されたものです。

民事再生法とはどのような法律なのかQ & A方式で説明します。

Q 民事再生法とはどのような法律なのですか？

A Xという会社の例で説明しましょう。X会社は銀行から運転資金を借りていたり、仕事に必要なものの代金や従業員の給料を支払ったりと、常に債務を負っています。事業が順調なときは債務を支払うことはできます。しかし、業績が振るわず支払うことができない場合も起こるでしょう。このようにときでも事業を続け、経済的に立ち直るための裁判上の手続を定めたのが民事再生法です。

Q 破産手続とはどう違うのですか？

A 破産手続は、清算型手続です。会社がもっている工場や事務所、在庫商品などすべての財産を処分して集めた金銭を債権者に分配することを目的としています。しかし、再生手続は会社の事業を継続し、その収益で弁済をしながら再建を図る再建型手続で、各々目的は異なったものになります。



Q X会社が、再生手続を申し立てるためにはどうすればよいのですか？

A X会社は事業の内容や資産、負債など財産状況を記載した申立書を、債権者一覧表などとともに地方裁判所に提出します。裁判所は再生手続を開始するかどうか、申立ての審査をし、開始の決定がされれば手続が始まります。再生手続では事業が容易に再建できるように、破産手続に比べ経済的に深刻な状況になる前の段階で、申立てをすることができるようになりました。

Q 再生手続は具体的にどのように行われていくのでしょうか？

A 債務者であるX会社は、申立て後の比較的早い段階で債権者に説明会を開くなどして、財産の状況や再建の見込みなどの情報を積極的に提供することが期待されています。X会社から代金の支払いを受けていない債権者は裁判所にその債権額を再生債権として、届け出ることができます。裁判所は届出のあった債権を調査し、債権額を確定する手続を行います。この確定債権額を基礎として、X会社は債務の一部の免除を受けたり、債務を分割して返済したりすることなどを定めた具体的な再生計画案を作成することになります。再生計画が成立するためには、債権者の可決と裁判所の認可が必要です。また、X会社の経営は、例外的に管財人によって管理されることもあります。原則として、再生手続はX会社自身が手続を進めていく努力を怠らないことが求められています。

Q 再生手続の申立てから再生計画が認められるまで、一律同じ手続を踏むことになるのですか？

A 再生手続には事案の特徴に応じて、さまざまな手続のメニューが用意されています。まず、債権者集会の任意化です。これは、再生計画案を決議するための債権者集会の招集を任意のものとし、集会を開催しなくても書面によって決議できることとしたものです。また、手続の一部を省略して早期に再生計画の成立を図る特例手続があります。手続の申立ての時点など早い段階で再建することについて多くの債権者の賛成があれば、債権を調査するなどの手続を省いて、迅速に手続を終わらせる簡易再生手続や同意再生手続が設けられています。なお、最寄りの地方裁判所の窓口で「再生手続開始の申立てをされる方のために」というリーフレットが備え付けられています。また、不明な点や申立ての際に必要な書類などについても、お問い合わせください。

第7回 北海道漁港漁村写真コンクール

【応募資格】アマチュアの写真愛好家

募集要項

【締切日】平成12年9月20日(水)

テーマ「漁港漁村の風景」

太平洋・日本海そしてオホーツク海に囲まれた北海道には多くの漁港漁村があり、そこには北海道の総人口の30%余りの人々が生活しています。この自然豊かな漁港漁村の風景を題材とした広い視野からの作品を募集します。

例えば・漁港漁村を背景にそこで働き、憩い、遊び、楽しむ人々の様子

・明日の水産業を支える新しい施設・構造物や漁港工事の様子

・漁港漁村の風俗（祭りやイベント等）

・四季折々、時々刻々変わる漁港漁村の風景

・漁港やその周辺での鳥や動植物の生態（巣作り、子育て、休息等）

- 応募条件
 - 1) 出品点数に制限はありませんが、北海道内で撮影した未発表の自作品とし、フィルムのあるものに限ります。
 - 2) カラー・モノクロ4つ切プリントで単写真（組写真は不可）に限ります。
 - 3) 応募用紙に必要事項を記入の上、写真の裏に貼付して送付のこと。
 - 4) 入賞作品の著作権は主催者に帰属するものとします。
 - 5) 作品は原則として返却いたしません。返却希望の作品については返却用切手を同封して下さい。

- 主催 北海道漁港漁村写真コンクール実行委員会
 - ・北海道漁港協会
 - ・(財)漁港漁村建設技術研究所
 - ・全日本漁港建設協会北海道支部
 - ・(社)寒地港湾技術研究センター
 - ・北海道ポートエンジニアリング協会

- 後援 北海道開発局、北海道
- 協賛 富士写真フィルム(株)、フジカラー総合ラボグループ、フジカラープロラボグループ
- 事務局 (社)寒地港湾技術研究センター

■ 締切 平成12年9月20日(水) (当日の消印のあるものは有効)

■ 入賞作品

〈特選〉 3点に賞状、実行委員会より副賞5万円、

- ・北海道開発局長賞
- ・北海道知事賞
- ・北海道漁港協会会長賞

〈富士写真フィルム賞〉 1点に賞状、副賞フジコンパクトカメラティアラズーム、フジクローム5本

〈準特選〉 5点に賞状、実行委員会より副賞2万円

〈入選〉 10点に賞状、実行委員会より副賞1万円

■ 審査員 日本写真家協会会員 佐藤 雅英
北海道開発局農業水産部長
北海道水産林務部長
北海道漁港協会会長

■ 発表 入賞者に直接通知するとともに、関係機関等のイベント等にも展示する予定です。

■ 応募先 〒060-0807
札幌市北区北7条西2丁目8番地 北ビル9階
(社)寒地港湾技術研究センター内
北海道漁港漁村写真コンクール実行委員会事務局
「写真コンクール」係 宛

■ 問合せ先 (社)寒地港湾技術研究センター
TEL 011-747-1688

第7回北海道漁港漁村写真コンクール応募票

住所	〒 () -		
ふりがな氏名	男・女	職業	歳
撮影場所	撮影月日		
題名			
説明等			
返却希望	有 ・ 無		



花火を安全に楽しむための

6つの注意

風の強い日は避ける

次のような気象状況の時は花火をしないようにしましょう。

- 火災警報が出されているとき
- 強風注意報や乾燥注意報などが出されているとき

花火を束ねて点火しない

正しく取り扱えば安全な花火でも、ほぐして火薬を集めたり、数本まとめて点火したりすると大変危険です。花火はそのままの形で必ず一本ずつ点火しましょう。

注意書きを必ず読む

最近ではいわゆる「おもちゃ花火」も改良が加えられ、さまざまな種類のものが販売されています。花火の側面や包装袋に記してある注意書きを必ず読んで、取り扱いに十分注意しましょう。

子どもだけで花火をしない

子どもだけで花火をしていて、周囲の紙くずに火がつき、建物にまで燃え移ってしまった例や、火が衣類に燃え移って火傷をした例もあります。花火をするときは必ず大人が付き添い、人や建物に花火を向けないようにしましょう。

水の入ったバケツを用意

火が残っている花火の燃えカスをごみ箱に捨てたために火災となった例があります。花火をするときは、必ず水の入ったバケツなどを用意し、マッチや花火の燃えカスは、その中に入れて確実に消火しましょう。

燃えやすい物がない場所で

「ロケット花火」の火の粉が屋根に落ちたり「ねずみ花火」の火が周囲の紙などに着火して火災になったりした例が多く見られます。花火をする場合は次のような安全な場所で。

- 紙くず、枯れ草、廃材など燃えやすい物が周囲にない
- 灯油などの危険物品が周囲にない
- 建物から離れている

(文化財の周囲など禁止された場所で花火をしない)

花火は夏の夜の風物詩。庭などで子どもたちが花火をしている姿をよく見かけます。しかし、気軽に楽しめる花火も、正しく取り扱わないと火傷や火災などの大きな事故につながります。平成十年中には花火による火災が全国で二百二十五件発生しています。たかが花火と思わず、安全に楽しむための注意事項を守りましょう。



発行／鹿部町 ■編集／企画管財課 ■製作／(有)久保内印刷所

佐藤	佐木	野村	福地	氏名
玲子	鐵雄	キエ	トシ	
五六歳	八四歳	八一歳	九一歳	享年
宮浜	鹿部	鹿部	宮浜	住所



おくやみ
もうしあげます

松川	村川	氏名
唯菜	友理	
義憲	信一	父
宮浜	宮浜	住所



おたんじょう
おめでとう

世帯と人口

平成12年6月30日現在
()は前月比です

世帯数	1,649世帯 (+1)
男	2,412人 (+5)
女	2,479人 (+1)
計	4,891人 (+6)

戸籍の窓