

'99

No.349号 11・12月号

11月4日

北海道イメージアップキャンペーンポスター作製のため俳優の「高倉健」さんが鹿部漁港を舞台に撮影を行いました。

健さん北海道を応援

北海道の冬の魅力を全国に発信しようと、北海道庁、北海道観光連盟、北海道観光プロモーション協議会（薩一夫会長）は俳優の高倉健さんを起用した宣伝ポスターを作製しました。

12月1日から来年3月下旬までの「'99冬・春の北海道キャンペーン」の一環で、今年大ヒットした「鉄道員（ぽっぽや）」など、北海道を舞台にした数多くの映画に主演している健さんと、鉄道員の撮影スタッフの全面協力を実現した。

ポスターは11月4日、渡島支庁管内の鹿部漁港で撮影され、エキストラとして出演した町内の漁師やおかみさんたちに囲まれた健さんが、笑顔で浜なべを食べながら、「冬だから、出会える感動があります。私は、北海道を応援しています」とのメッセージを伝えている。

B0判で7千枚作製。東京、大阪、名古屋地区のJR主要駅に張り出し、新聞、雑誌などの広告にも活用する。



平成十一年度

鹿部町表彰式

町政功労者五人が表彰される

平成十一年度鹿部町表彰式が十一月三日、文化の日に鹿部中央公民館において行われました。

本年度は、当町の行政各般にわたって永年貢献された功労顕著な方々が表彰されました。

受賞された皆様の多大なご功績に対し、満腔の謝意と敬意を捧げます。



祝辞-佐藤町議会議長



式辞-相澤鹿部町長



参列者のみなさん

▽自治貢献賞

熊谷 秋雄さん

熊谷さんは、昭和三十四年鹿部町(村)に奉職、以来平成十一年三月退職するまで三十九年十ヶ月間にわたり、職員として職務に精励され、地方自治の振興に寄与貢献されました。



▽善行賞

中村 輝巳さん

中村さんは、平成十年十二月一日、本別漁港三・六kmの沖合で帰航中のスケソウ刺網漁船が横波を受けて浸水転覆した事故に際し、しげ模様であったにも拘わらず自己の危険も顧みず漁業者の救助にあたった行為は、他の模範とするところであります。



▽善行賞

山口 清美さん

山口さんは、平成十一年二月十六日日本別漁港の北東沖十四kmの海上でホタテ養殖の作業中、付近の海上で旋回している漁船を発見、厳寒の海でホタテ作業中に転落し海上に漂っていたホタテ養殖漁業者を、自己の危険も顧みず救助にあたった行為は他の模範とするところであります。



▽社会貢献賞

平井 隆男さん

平井さんは、昭和四十八年から現在まで二十五間にわたり、鹿部町(村)消防団員として活躍し、消防の使命達成に寄与貢献されました。

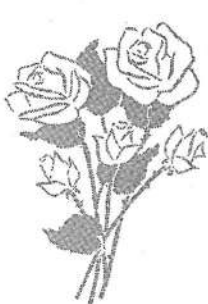

▽社会貢献賞

小笠原和夫さん

小笠原さんは、昭和四十九年から現在まで二十五間にわたり、鹿部町(村)消防団員として活躍し、消防の使命達成に寄与貢献されました。



厚生大臣功労者表彰を受賞!!

この度、大澤喜代治さんが厚生大臣功労者表彰を受賞されました。

この表彰は、永年に亘り食品衛生の向上・発展に多大の功績があった方に贈られるもので、大変名誉ある表彰であります。

大澤さんは昭和四十四年、森地方食品衛生協会理事に就任して以来、三十年間の永きに亘り現在も食品衛生の向上と自主管理思想の普及・啓発活動に努められ、食品衛生の指導者並びに鹿部食品衛生協会支部長として活躍されております。

町内の食品関係業者は基より、町民の衛生教育に対する、良き指導者として、これからも御活躍されますよう祈念いたします。

この度の受賞、誠にありがとうございます。



厚生大臣表彰を受賞された大澤喜代治さん(宮浜)

鹿部町教育委員会表彰

平成十一年度鹿部町教育委員会表彰式が、十一月二十二日、中央公民館において開催されました。この表彰は、当町における学校教育・社会教育・社会体育の発展、興隆に寄与し、その功績顕著な方（個人・団体）に贈られるもので、本年度は社会教育・社会体育より、次の方々が受賞されました。

《社会教育表彰》

○勤労青少年優良賞

佐藤 梨沙さん

渡島リハビリテーションセンター寮母職として勤務し、重度身体障害者更生援護施設において、入所者の生活援助及び介護等にあたり、性格は温厚で優しく入所者にも好かれ信頼も厚く、後輩の良き指導者として先輩、同僚からも深い信頼を得ており、福祉施設にふさわしい職員であり、他の模範となっております。



《社会体育表彰》

○スポーツ団体賞

鹿部柔道スポーツ少年団

平成十一年度第二十一回南北海道少年柔道大会兼第三回北整全道少年柔道大会函館ブロック予選において優勝し、第八回北整全道少年柔道大会に出場し、健闘されました。



松本教育委員会挨拶

鹿部中学校

北海道より表彰される
— 緑を守る心 これからも —

この度、みどりの環境づくりフェスティバルが札幌市の共済ホールで開催され、鹿部中学校が「みどりの環境づくり実践活動表彰」団体に選ばれ、北海道知事より感謝状が授与されました。

この表彰は各支庁管内一団体に与えられるもので、学校関係では同校と剣淵高校のみとなる大変名誉のある表彰となりました。

この植樹は昭和六十三年を始とし、荒れた山を再生しようとして、町・町教育委員会が学校に働きかけ、森地区林業指導事務所及び町内の林業事業者の方々の指導を受け、毎年実施されております。

植樹は毎年五月の連休明けに行われ、慣れない手つきながらスコップやくわを握り、苗木一本一本が新入生によって丁寧植えられております。また、鹿部中学校狩野校長に受賞の喜びを聞いたところ

「最近校内では、ごみを捨てる生徒がいなくなり、植樹をきっかけに、きれいな環境を大切にしようという心が生徒一人ひとりに根付き始めてきたのでは」という近況が聞かれました。

町では、今後も「木を植えることは、まちの基幹産業である漁業を守ることにつながる」という理念に基づき、さらに推進に努めていきたいと考えております。



期予算執行状況

◆歳出◆

(単位:万円)

	支出済額	予算残額	予算規模	収入率
総務費	6,397	17,526	23,923	26.7%
民生費	26,029	41,769	67,798	38.4%
衛生費	7,683	23,013	30,696	25.0%
農林水産業費	3,283	23,108	26,391	12.4%
商工費	6,922	8,132	15,054	46.0%
土木費	33,403	51,476	84,879	39.4%
消防費	11,869	11,879	23,748	50.0%
教育費	22,004	20,657	42,661	51.6%
公債費	17,222	17,922	35,144	49.0%
諸費	23,022	23,335	46,357	49.7%
その他	3,172	3,994	7,166	44.3%
合計	161,006	242,811	403,817	39.9%

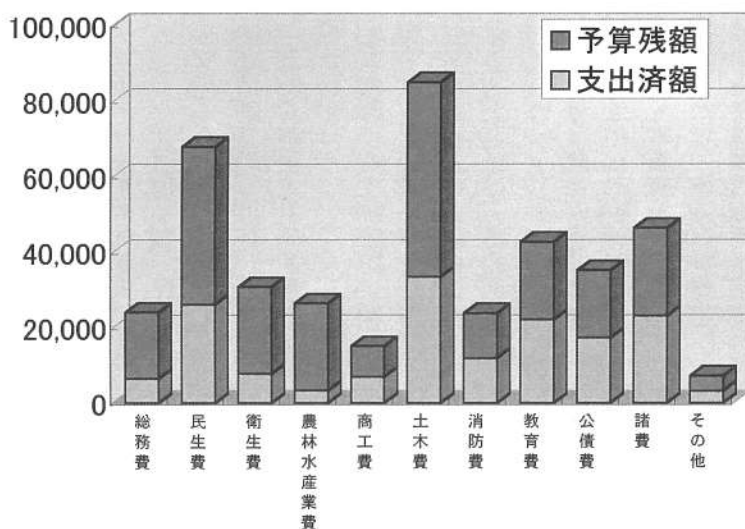

平成11年度 各会計予算執行状況 (平成11年9月末)

(単位:万円)

会計	予算規模	収入済額	収入率	支出済額	執行率	
一般会計	403,817	166,224	41.2%	161,006	39.9%	
国民健康保険特別会計	49,266	16,405	33.3%	20,074	40.7%	
老人保健特別会計	51,038	18,708	36.7%	18,498	36.2%	
水道事業	収益的収入	9,668	4,709	48.7%		0.0%
	収益的支出	9,668		0.0%	2,887	29.9%
	資本的収入	1,324	940	71.0%		0.0%
	資本的支出	4,233		0.0%	1,089	25.7%

平成11年度上半

町では、今年度の主な事業として、道路等の生活基盤の整備や沿岸漁業振興対策、福祉対策、教育振興等、各主事業を実施しております。
今月号では、今年度上半期の予算執行状況をお知らせします。

平成11年度 一般会計予算執行状況

◆歳入◆

(単位:万円)

	予算規模	収入済額	予算残額	収入率
町税	37,640	26,546	11,094	70.5%
地方交付税	161,000	114,967	46,033	71.4%
使用料及び手数料	6,938	3,987	2,951	57.5%
国庫支出金	47,571	3,631	43,940	7.6%
道支出金	15,040	3,645	11,395	24.2%
財産収入	3,022	346	2,676	11.4%
繰入金	19,595	0	19,595	0.0%
諸収入	43,428	7,149	36,279	16.5%
町の債	53,370	0	53,370	0.0%
その他	16,213	5,953	10,260	36.7%
合計	403,817	166,224	237,593	41.2%

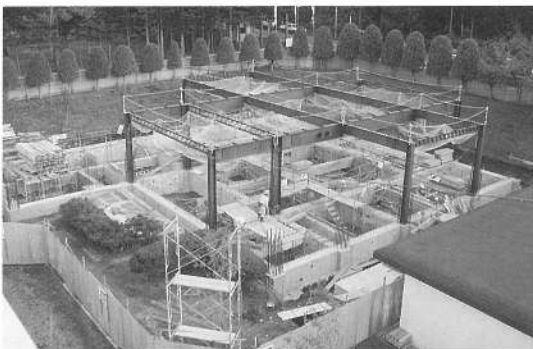
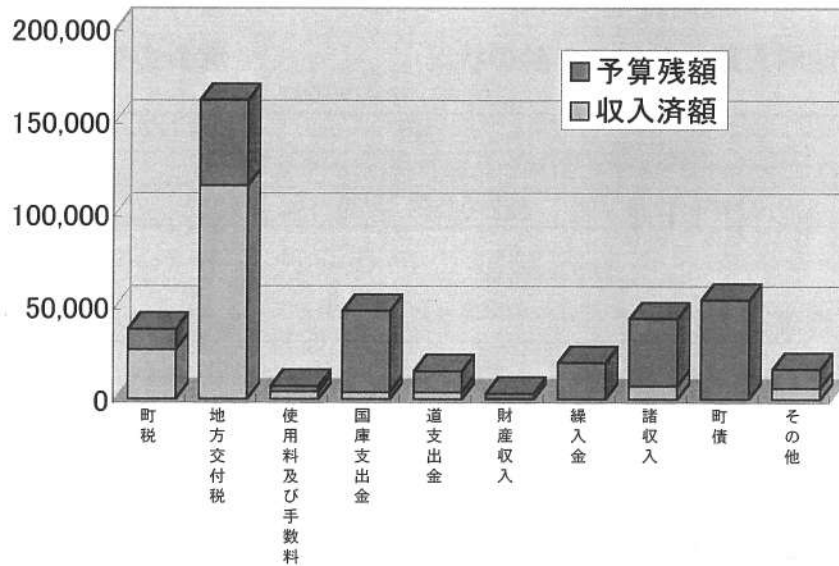

年金積立金還元融資施設
 鹿部町老人デイサービス・
 在宅介護支援センター
 鹿部町

国民年金・厚生年金還元融資施設

現在建設中の「鹿部町老人デイサービス・在宅介護支援センター」

町 職 員 の 給 与 ・ 職 員 数 の 状 況

町では、適正な給与水準を維持し、広く町民の理解を得るために職員の給与の状況をお知らせします。

人件費の状況 (普通会計決算)

区 分	住民基本 台帳人口	歳出額 A	人件費 B	比率 (B/A)
10年度	H11.3.31 4,826人	千円 3,895,455	千円 628,154	% 16.1

(注)人件費には、特別職に支給される給料・報酬等を含みます。

ラスパイレス指数 (平成11年度)

96.8

{ この数値は国家公務員の給与を100.0として算出しています。 }

職員給与費の状況

(平成11年4月1日現在)

区 分	職員数 A	給 与 費				1人当たり給 与費 (B/A)
		給 料	諸手当	期末勤勉手当	計B	
11年度	人 81	千円 299,403	千円 53,035	千円 144,965	千円 497,403	千円 6,141

(注)諸手当には、退職手当を含みません。

職員の平均給料月額及び平均年齢の状況

(平成11年4月1日現在)

区 分	鹿 部 町		国	
	平均給料月額	平均年齢	平均給料月額	平均年齢
一般行政職	319,029円	38.7歳	322,033円	39.7歳

職員の初任給の状況

(平成11年4月1日現在)

区 分	鹿部町	国
一般行政職	大学卒	174,200円 同 じ
	高校卒	141,700円 同 じ

特別職等の報酬等の状況

(平成11年4月1日現在、期末手当は、平成10年度の実績)

区 分	給 料				報 酬			
	町 長	助 役	収入役	教育長	議 長	副議長	議 員 (常任委員長等)	議 員
給料等月額	810,000円	650,000円	590,000円	590,000円	265,000円	205,000円	185,000円	175,000円
期 末 手 当	6月期 2.20月 12月期 2.50月 3月期 0.55月 計 5.25月				6月期 1.00月 3月期 3.25月 計 4.25月			

一般職の級別職員数の状況 (幼稚園教諭を除く)

(平成11年4月1日現在)

区 分	1級	2級	3級	4級	5級	6級	7級	8級	計
標準的な職務	主事補 技師補	主 事 技 師	主 事 技 師	主 事 技 師	係 長 主 査	係 長 主 査	課長補佐	課 長	
職員数 (人)	5	8	9	10	7	9	15	12	75
構成比 (%)	6.7	10.7	12.0	13.3	9.3	12.0	20.0	16.0	100.0

(注1) 鹿部町の給与条例に基づく給料表の級区分による職員数です。

(注2) 標準的な職務とは、それぞれの級に該当する主な職名です。

職 員 手 当 の 状 況

期 末 ・ 勤 勉 手 当 (平成10年度)

区 分	期 末 手 当	勤 勉 手 当
6 月 期	1. 6 月 分	0. 6 月 分
12 月 期	1. 9 月 分	0. 6 月 分
3 月 期	0. 55 月 分	
計	4. 05 月 分	1. 2 月 分

(注1) 支給割合は国と同じです。

(注2) 国・鹿部町とも職制上の段階、職務の級等による加算措置があります。

寒 冷 地 手 当 (平成10年度)

区 分	基 準 額	加 算 額
寒 冷 地 手 当	163, 700 円	84, 000 円

(注1) 世帯主で扶養親族が3人以上の例です。

(注2) 加算額は、国と異なります。

時 間 外 勤 務 手 当 (平成10年度)

区 分	支 給 総 額	1 人 当 た り の 支 給 年 額
時 間 外 勤 務 手 当	12, 295 千 円	241 千 円

特 殊 勤 務 手 当 (平成10年度)

職 員 全 体 に 占 め る 手 当 支 給 職 員 の 割 合	21. 6%
支 給 対 象 職 員 1 人 当 た り の 平 均 支 給 年 額	30, 125 円
手 当 の 種 類	9 種 類
代 表 的 な 手 当 の 名 称	大型特殊自動車等運転業務 税務業務・保健指導業務 海上作業業務

そ の 他 の 手 当 (平成11年4月1日現在)

区 分	内 容			金 額
	配 偶 者			
扶 養 手 当	配 偶 者 有	1 人 目	扶 養 親 族	5, 500 円
			非 扶 養 親 族	6, 500 円
		配 偶 者 無	11, 000 円	
	外	2 人 目		5, 500 円
		3 人 目 以 上		1 人 に つ き 2, 000 円
	15 歳 に 達 す る 日 以 後 の 最 初 の 4 月 1 日 か ら 22 歳 に 達 す る 日 以 後 の 最 初 の 3 月 31 日 ま で の 間 に あ る 子 に 加 算 と な る 額			1 人 に つ き 5, 000 円
住 居 手 当	借 家 (貸 間) 限 度 額			27, 000 円
	持 ち 家			6, 000 円
通 勤 手 当	交 通 機 関 利 用 者 限 度 額			50, 000 円
	乗 用 者 等 使 用 者 限 度 額			29, 000 円

(注) 持ち家の住居手当及び交通機関利用者の通勤手当を除き国と同額です。

管 理 職 手 当 (平成11年4月1日現在)

区 分	内 容
管 理 職 手 当	課 長 給 料 月 額 の 1 2 %
手 当	課 長 補 佐 給 料 月 額 の 1 0 %

退 職 手 当

◇ 支 給 率

	自 己 都 合	勸 奨 ・ 退 職
勤 続 2 0 年	21. 00 月 分	28. 875 月 分
勤 続 2 5 年	33. 75 月 分	44. 55 月 分
勤 続 3 5 年	47. 50 月 分	62. 70 月 分
最 高 限 度 額	60. 00 月 分	62. 70 月 分

(注1) 支給割合は、国と同じです。

(注2) 退職手当の1人当たりの平均支給額は10年度に退職した全職員に係る職員に支給された平均値です。

◇ そ の 他 の 加 算 措 置

定 年 前 早 期 退 職 特 例 措 置 (2 ~ 2 0 % 加 算)

◇ 1 人 当 た り の 平 均 支 給 額 14, 754 千 円

職 員 数 の 状 況

部 門 別 職 員 数 の 状 況

(平成11年5月1日現在)

区 分	課 名	等 人	数
一 般 部 局	総 務 課		9
	町 民 生 活 課		9
	福 祉 保 健 課		9
	税 務 課		5
	企 画 管 財 課		4
	産 業 課		4
	建 設 課		6
	水 産 課		3
	地 籍 ・ 国 道 対 策 室		2
	出 納 室		1
議 会 事 務 局	議 会 事 務 局		3
教 育 委 員 会 部 局	学 校 教 育 課		13
	う ち 幼 稚 園		7
	う ち 小 学 校		2
	う ち 中 学 校		1
	社 会 教 育 課		4
	社 会 体 育 課		4
公 営 企 業 部 局	学 校 給 食 セ ン タ ー		3
	水 道 課		2
合 計			81

カメラ・アイ Part I



体験のコーナー

年金のキャンペーン
コーナー

文化祭

平成十一年度鹿部町文化祭が、十一月三日、中央公民館において行われました。今年のテーマは、「みんなで創ろうふるさとの文化」で、会場内にはテーマどおりの写真、油絵、書道、やきもの、陶芸、生け花等町民の手づくり作品の数々が展示されました。作品を見物された町民からは、「上手に仕上がっていいですね。」「私もやってみたいわ。」等の声が数多く寄せら

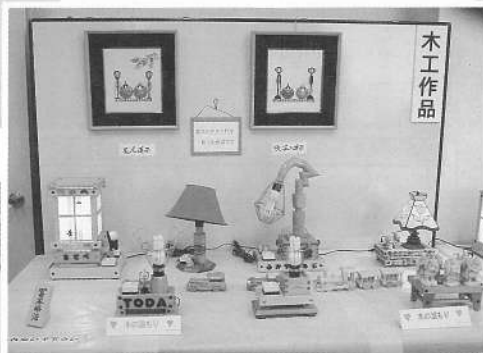

展示作品コーナー



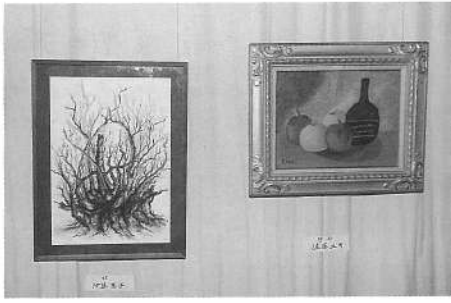

展示作品コーナー

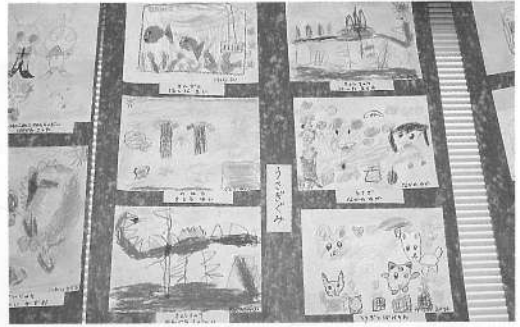

鹿部町

れました。
 芸能発表の部では、鹿部幼稚園児によるお遊戯、鹿部中学校の演奏を始め、民謡愛好者による民謡、鹿部藤間会による舞踊、鹿部太鼓保存会による鹿部太鼓等が披露されました。
 また、鹿部リサイクル会によるリフォーム作品の展示、小学生のポスター作品の展示等が行われ、会場に訪れた方々の関心を集めておりました。



催しコーナー



カメラ・アイ Part II



磯谷校長先生のあいさつ

11月19日
鹿部小学校学芸会特集

今年のテーマ
-思い出に残る学芸会にしよう-



はじめのことば (1年生)



「きつねのおきゃくさま」〈劇〉 (2年生)



「きらきらぼし」他〈音楽〉 (1年生)



「太陽とおんどり」〈劇〉 (4年生)



「聖者の行進」他〈音楽〉 (3年生)



「八木節」他〈音楽〉 (5年生)



「若返りの泉」〈劇〉 (6年生)



●●●鹿部町スポーツ少年団活動だより (秋季編) ●●●

発行先 鹿部町スポーツ少年団本部事務局

さわやかな秋晴れが続く中、鹿部町スポーツ少年団団員は元気いっぱい活動中です！
尚、スポーツの秋で各少年団が各種大会に参加しました。活躍についてお知らせ致します。

鹿部町に於いて第8回渡島管内スポーツ少年団 柔道大会開催される。

10月17日(日)、鹿部町総合体育館で8市町11チーム総勢136名の小中学生が集まり、大勢の観客の前で子ども達は熱戦を繰り広げました。

尚、大会は団体戦・個人戦が行われ、結果(優勝者及び鹿部町関係者)については下記の通りです。

《団体戦》

〈小学生の部〉

優勝 誠心館(函館市) 準優勝 鹿部柔道スポーツ少年団

〈中学生の部〉

優勝 函館柔道スポーツ少年団

《小学生個人戦》

◇女子

1・2年の部

優勝 伊藤 瞳(誠心館・函館市)

3・4年の部

優勝 成田 綾佳(函館スポーツ少年団)

3位 小嶋 明日香(鹿部柔道スポーツ少年団)

5・6年の部

優勝 山初 由子(松前町柔道スポーツ少年団)

《中学生個人戦》

◇女子

1・2年の部

優勝 松林 奈央(木古内柔道少年団)

3年の部

優勝 池田 沙友里(函館柔道スポーツ少年団)

◆男子

1・2年の部

優勝 稲垣 博聡(誠心館・函館市)

準優勝 渡辺 涼太(鹿部柔道スポーツ少年団)

3・4年の部

優勝 久保田 瑛進(臥牛柔道少年団・函館市)

5・6年の部

優勝 桜井 秀樹(誠心館・函館市)

準優勝 坂本 一男(鹿部柔道スポーツ少年団)

◆男子

1・2年の部

優勝 佐々木 大(函館柔道スポーツ少年団)

3年の部

優勝 甲谷 勢一朗(函館柔道スポーツ少年団)

しかベサッカークラブ初戦敗退。

第19回渡島管内スポーツ少年団サッカー交流大会が、9月26日(日)函館市日吉ヶ丘小学校で行われ大中山サッカースポーツ少年団と対戦したが、惜しくも3対0で敗退しました。

しかし、子ども達は徐々に力をつけてきており今後の活躍が期待されます。

第2回南茅部町近隣町村小学生水泳大会で活躍！

10月31日(日)、南茅部町民プールで水泳大会が行われ、しかベスイミングクラブ員を中心に参加し新記録が続出する中、鹿部町の子ども達も活躍しました。

尚、成績については下記の通りです。

《男子》

〈25m自由形〉◎4年生	1位 松川 謙	◎5年生	1位 野田和也	2位 林 啓太	
〈25m背泳ぎ〉◎4年生	2位 寺澤宗大	3位 高橋大空	◎5年生	1位 山本 歩	2位 坂本一男
	◎6年生	2位 本田俊也			
〈25m平泳ぎ〉◎5～6年生	2位 林 啓太				
〈25mバタフライ〉◎3～4年生	1位 松川 謙	3位 長谷川和也			
	◎5～6年生	1位 山本 歩	2位 坂本一男		
〈50m自由形〉◎3～4年生	1位 松川 謙				
	◎5～6年生	1位 山本 歩	2位 坂本一男	3位 林 啓太	
〈100mリレー〉◎3～4年生	1位 鹿部町A(長谷川和也・高橋大空・寺澤宗大・松川 謙)	3位 鹿部町B(平井 翼・西村雅仁・釜澤友弘・野田拓也)			
	◎5～6年生	2位 鹿部町A(野田和也・林 啓太・坂本一男・山本 歩)			

《女子》

〈25m自由形〉◎5年生	3位 清水智子
〈25mバタフライ〉◎3～4年生	3位 高村さくら
〈50m自由形〉◎5～6年生	1位 清水智子

平成11年度パークゴルフ場利用のお礼及び 今年度大会上位入賞者

今年度は鹿部町パークゴルフ場を約18,000名の皆様にご利用頂き、誠にありがとうございました。

今年度も各事業所等の多大なるご配慮、ご協力により数多くの大会を開催することができ、感謝申し上げます。

さらに今年度はパークゴルフ協会の協力で町内会体育部長の研修会を始め、町内会連合パークゴルフ大会等いままでにない企画で、より多くの町民に楽しんで頂くことができました。

来年度につきましてもパークゴルフ協会や各事業所等のご協力を得ながら、一人でも多くの町民皆様に楽しんで頂けるよう、盛り上げて行きたいと思っておりますので宜しくお願い致します。

平成11年度のパークゴルフ大会上位入賞者は下記の通りです。

《鹿部町長杯パークゴルフ大会…………… 5月23日(日)》

〈一般男子〉◆優勝 田 畑 仁 ◆準優勝 佐 藤 征 郎 ◆3 位 小 田 民 生
 〈一般女子〉◆優勝 木 村 郁 子 ◆準優勝 福 地 ゆみ子 ◆3 位 保 坂 キヨ子
 〈シニア〉◆優勝 富 谷 稔 子 ◆準優勝 佐 藤 哲 哉 ◆3 位 立 部 誠 一

《鹿部郵便局かんば健康パークゴルフ大会…………… 6月20日(日)》

〈一般男子〉◆優勝 小 田 民 生 ◆準優勝 原 田 正 和 ◆3 位 川 村 光 雄
 〈一般女子〉◆優勝 成 田 信 子 ◆準優勝 松 本 信 子 ◆3 位 木 村 郁 子
 〈シニア〉◆優勝 市ノ渡 昭 一 ◆準優勝 佐 藤 哲 哉 ◆3 位 富 谷 稔 子

《読売新聞鹿部専売所杯パークゴルフ大会…………… 7月11日(日)》

〈一般男子〉◆優勝 田 畑 仁 ◆準優勝 原 田 正 和 ◆3 位 上 野 憲 一
 〈一般女子〉◆優勝 福 地 ゆみ子 ◆準優勝 松 本 信 子 ◆3 位 成 田 信 子
 〈シニア〉◆優勝 立 部 誠 一 ◆準優勝 樋 口 哲 雄 ◆3 位 佐 藤 哲 哉

《鹿部町交通安全パークゴルフ大会…………… 7月25日(日)》

〈一般男子〉◆優勝 原 田 正 和 ◆準優勝 福 地 義 正 ◆3 位 川 村 光 雄
 〈一般女子〉◆優勝 福 地 ゆみ子 ◆準優勝 木 村 郁 子 ◆3 位 松 本 信 子
 〈シニア〉◆優勝 立 部 誠 一 ◆準優勝 佐 藤 哲 哉 ◆3 位 佐々木 平次郎

《JOMO清水石油パークゴルフ大会…………… 8月8日(日)》

〈一般男子〉◆優勝 田 畑 仁 ◆準優勝 原 田 正 和 ◆3 位 小 田 民 生
 〈一般女子〉◆優勝 松 本 信 子 ◆準優勝 成 田 信 子 ◆3 位 上 野 光 子
 〈シニア男子〉◆優勝 市ノ渡 昭 一 ◆準優勝 佐々木 平次郎 ◆3 位 岩 崎 武 雄
 〈シニア女子〉◆優勝 富 谷 稔 子 ◆準優勝 渡 辺 光 子 ◆3 位 岩 崎 光 江

《鹿部地区連合パークゴルフ大会…………… 8月22日(日)》

〈一般男子〉◆優勝 原 田 正 和 ◆準優勝 福 地 義 正 ◆3 位 小 田 民 生
 〈一般女子〉◆優勝 福 地 ゆみ子 ◆準優勝 上 野 光 子 ◆3 位 木 村 郁 子
 〈シニア男子〉◆優勝 佐々木 平次郎 ◆準優勝 市ノ渡 昭 一 ◆3 位 大 村 武
 〈シニア女子〉◆優勝 林 キクエ ◆準優勝 長谷川 恵美子 ◆3 位 渡 辺 光 子

《鹿部商工会長杯パークゴルフ大会..... 8月29日(日)》

〈一般男子〉◆優勝	松岡正記	◆準優勝	磯谷 猛	◆3位	川村光雄
〈一般女子〉◆優勝	成田信子	◆準優勝	福地 ゆみ子	◆3位	木村郁子
〈シニア〉◆優勝	市ノ渡昭一	◆準優勝	佐藤哲哉	◆3位	佐々木平次郎

《鹿部ライオンズクラブ会長杯パークゴルフ大会..... 9月12日(日)》

〈一般男子〉◆優勝	福地義正	◆準優勝	上野憲一	◆3位	田畑 仁
〈一般女子〉◆優勝	長谷川幸子	◆準優勝	成田信子	◆3位	福地 ゆみ子
〈シニア〉◆優勝	市ノ渡昭一	◆準優勝	立部誠一	◆3位	佐藤哲哉

《長谷川建設杯パークゴルフ大会..... 10月3日(日)》

〈一般男子〉◆優勝	原田正和	◆準優勝	福地義正	◆3位	松岡正記
〈一般女子〉◆優勝	木村郁子	◆準優勝	田中艶子	◆3位	上野光子

《鹿部建設業協会パークゴルフ大会..... 10月17日(日)》(午前)

〈一般男子〉◆優勝	田畑 仁	◆準優勝	原田正和	◆3位	上野憲一
〈一般女子〉◆優勝	木村郁子	◆準優勝	松本信子	◆3位	福地 ゆみ子
〈シニア〉◆優勝	市ノ渡昭一	◆準優勝	立部誠一	◆3位	佐々木平次郎

《鹿部町内会連合会パークゴルフ大会..... 10月17日(日)》(午後～)

〈一般男子〉◆優勝	長谷川幸雄	◆準優勝	根来 栄二郎	◆3位	狩野利悦
〈一般女子〉◆優勝	松浦照子	◆準優勝	成田信子	◆3位	長谷川幸子

《鹿部町体育協会長杯パークゴルフ大会..... 10月24日(日)》

〈一般男子〉◆優勝	福地義正	◆準優勝	田畑 仁	◆3位	松岡正記
〈一般女子〉◆優勝	福地 ゆみ子	◆準優勝	田中艶子	◆3位	上野光子
〈シニア〉◆優勝	佐々木平次郎	◆準優勝	渡辺光子	◆3位	佐藤ユキ



しかべ間歇泉公園内に展示した名石

この度、しかべ間歇泉公園建設事業にご尽力されました吉建設株式会社・佐藤産業運輸株式会社・株式会社高橋組共同事業体様より御影石のご寄贈がありました。
ご芳志通り有効に展示させていただきます。
本当にありがとうございます。

しかべ間歇泉公園
整備に一役!!
ご寄贈のお礼

国民年金のお知らせ



えっ、納めた保険料が積み立てられて自分の年金になるんじゃないの？
じゃあ、ぼくの年金は誰が…

あなたの年金は、次世代の保険料から支払われます。

● かりに個人が納めた保険料を積み立てて元利合計だけで年金が支給されるとしたら、将来受け取る年金額は利子率に左右されて年代によってまちまちになり、物価上昇で年金の価値が目減りしていく恐れもあります。

物価の上昇に合わせて年金額を引き上げられるのも、同じ物価水準にある次世代の保険料で年金を賄うしくみの公的年金だから、できることなのです。

とっておき年金情報 - ③

どう？ 吾輩のとっておき情報は
お役に立ったかなあ？ところで、
公的年金は物価上昇に応じて年金額も増えていくって知ってた？それに生涯にわたって受けられるんだよ。これは、世代と世代で支え合う公的年金ならではの特長なんだ。百歳になっても、物価に負けない年金があるから安心して長生きできるよね。
じゃあ、また「年金亭」で会おうね。



あなたの疑問にズバリ 答えます

少子高齢社会を年金制度が支えます

生まれてくる子どもの数が少なくなって、私たちの寿命も伸びたので私たちの社会は、急速に少子・高齢化が進んでいます。公的年金は、21世紀にも確かな安心に備えます。

人口構成割合の推移と見通し

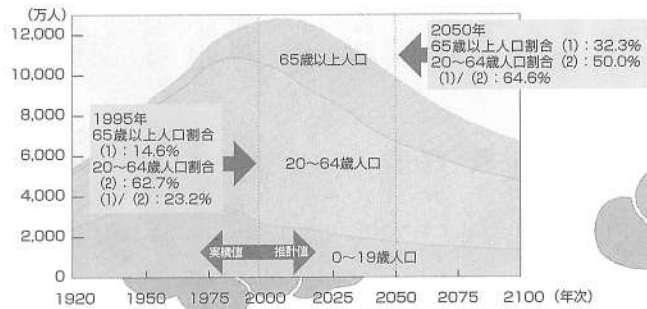

金融不安や長引く景気の低迷で、明るい未来の兆しが見えないため、公的年金に対しても漠然とした不安感、よく知らないための誤解も生まれています。そこで、あなたの疑問にズバリお答えしましょう。

子どもが少ないと、年金制度が成り立たないって聞いたけど…
公的年金は、ほんとに破綻しないの？

公的年金制度は、長期的な視点から国が責任をもって運営しています。

個人が高齢な親にする「仕送り」に代わって、現役世代から高齢世代へ社会全体で「年金」を支給するしくみ、それが公的年金制度です。高齢化のピークにも年金の頼りがいを守るため、5年ごとに給付と負担の将来を見通し、制度改正を行っています。

したがって、日本の国が健在である限り、公的年金はなくなりませんし、保険料を納めていれば年金がもらえなくなることもありません。ご安心ください。

ということは、保険料を納めないと年金は受けられない?!
それで、全員が加入するの？

全員加入で、世代同士が支え合うので生涯、年金を受けることができます。

働く世代全員で保険料を負担して高齢世代の生活を支え、自分たちが高齢になったら、全員が生涯、年金を受給できる。公的年金が「世代と世代の支え合い」といわれるのは、このためです。

公的年金は貯蓄とは違います。積み立てられた自分の保険料が年金としてあなたに戻ってくるわけではなく、私たちの納める保険料の大半は、そのときの高齢者に年金として支払われています。



児童手当・児童扶養手当・特別児童扶養手当制度についてのお知らせ

●児童手当

三歳未満の児童を養育している方に支給されます。(公務員については、勤務先へ請求してください)ただし、前年の所得が一定額以上の場合所得制限により支給されません。

- 第一子 月額五千元
- 第二子 月額五千元
- 第三子以降 月額一万元

●児童扶養手当

次のいずれかに該当する児童(十八歳の年度末まで)を育てる母または養育者に支給されます。

● 父母の離婚・父の死亡・父の生死不明・父が重度の障害・父が一年以上遺棄または拘禁・母が婚姻によらないで生まれた児童。

ただし、公的年金を受給していない等の支給要件及び所

得制度があります。

※請求期間は受給要件に該当するに至った日から五年以内です。

●特別児童扶養手当

身体、精神に一定の障害のある二十歳未満の児童を育てる父母または養育者で一定の所得未満の方に支給されます。

※児童手当・児童扶養手当・特別児童扶養手当についてはお問い合わせは、福祉保健課福祉係へお尋ねください。

☎7-2111番

(内線45番)まで。

“学ぶ意欲”をバックアップ!

国の教育ローン

〈国民生活金融公庫函館支店〉

TEL 0138-23-8291

受験シーズンが間近に迫ってきました。受験の結果もさることながらもう一つ心配なのが、学費のことではないでしょうか。例えば、首都圏の私立大学に入学が決まった場合、入学に要する費用は、自宅通学者で約百四十四万円、自宅外通学者では約二百八万円(平成十年度・東京地区私立大学教職員組合連合調べ)。自宅外通学の場合は、さらに毎月十万円近くの仕送りが必要となるなど、親にとっては大きな負担となっています。国民生活金融公庫では、そうした家庭の経済的負担を軽くするため、低金利で教育資金の融資を行う「国

の教育ローン」を取り扱っています。

国の教育ローンは、国の政策金融機関である国民生活金融公庫が取り扱う公的融資制度なので、低金利で安心して利用していただくことができます。

融資の対象および概要は左記のとおりです。国の教育ローンの申し込みは、全国百五十の店舗、銀行、信用金庫、信用組合などの窓口で、一年中いつでも受け付けています。詳しくは、国民生活金融公庫の店舗および相談センター、または最寄りの金融機関(銀行、信用金庫、信用組合など)にお問い合わせください。

国の教育ローンの概要

融資を利用できる方

融資の対象となる学校に入学・在学する方の保護者で、年間収入が1,210万円(事業所得者については990万円)以内の方

＜融資の対象となる学校＞

- 高校、高等専門学校 ■短期大学、大学、大学院
- 専修学校、各種学校、予備校など ■盲学校、聾学校、養護学校の各高等部 ■外国の高校、大学など ■その他職業能力開発学校などの教育施設

*学校によっては一定の要件を満たす必要があります。

融資の概要

- ◇融資額 学生・生徒一人につき200万円以内
- ◇返済期間 10年以内(交通遺児家庭または母子家庭の方は、1年の延長が可能)
*在学期間以内で元金の据置可。
- ◇保証 (財)教育資金融資保証基金または保証人(1人以上)
- ◇返済方法 毎月元利均等返済
ボーナス月増額返済(融資額の1/2以内)
*返済額を途中で増額する「ステップ返済」もできます。

「国の教育ローン」に関するインフォメーション

＜テレフォン・FAXサービス＞

「夢! 応援アンサー」

- 東京 03-3242-8739
- 名古屋 052-222-8739
- 大阪 06-6541-8739

＜ホームページ＞

<http://www.kokukin.go.jp/>

健康へのページ

やさしい在宅介護教室が開催されました

10月15日(金)と11月9日(火)に「やさしい在宅介護教室」が開催され、20名ほどの方が、介護する側とされる側の双方に負担の少ない方法を学びました。

第1回目は、旭ヶ岡の家ヘルパーステーション(函館)でホームヘルパー室長を務める深水良江さんを講師に招きました。

深水さんは、介護される側と介護する人、双方にとって安全で楽な方法であることを介護の基本と説明しました。また、「介護を行う前に手順を説明し介助される方のペースに合わせてできることはしていただく」「腕の力ではなく下肢を使い重心移動によるテコの原理で介助することで、腰の負担を軽くする」と話していました。



第2回目は、「ちょっとした工夫でお年寄りが食べやすい食事」をテーマにし、調理実習と、食事介助の実習を行い、食べさせられる側、食べさせる側両方を体験しました。食事介助の中では、自分の手で、口から食べ生きている喜びを実感できる事が最も大切な事であり、介助のポイントは、「首を少し曲げるくらいの前かがみで座り誤飲を防ぐこと」「歯磨きや歯ぐき・舌等のお口の中の清潔を忘れないこと」等があげられていました。

介護をしていてわからないこと、困っていることがある方は
役場福祉保健課保健婦(☎7-2111)までご連絡下さい。

☆たいへんよくがんばりました☆

10月21日(木)に行われた3歳児健診で次の5名のお子さんは、虫歯が1本もありませんでした。これからも歯磨きを頑張って、虫歯をつくらないようにしましょうね!



(大岩) 藤林 拓也くん
保護者 藤林 一也さん



(鹿部) 三浦 愛ちゃん
保護者 三浦 秀幸さん



(宮浜) 酒谷 華歩ちゃん
保護者 酒谷 敦さん

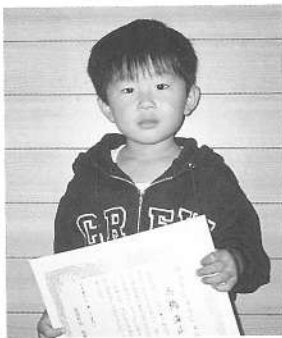

(本別) 高橋 海斗くん
保護者 高橋 邦彦さん



(本別) 高野 南ちゃん
保護者 高野 陸行さん

12月の保健事業			
17日	(金)	バンビ教室 受付10:00~	中央公民館
22日	(水)	健康相談 受付13:30~15:30	老人いこいの家

平成12年1月の保健事業			
12日	(水)	赤ちゃん健診 受付13:30~14:00	総合体育館保健室
18日	(火)	三種混合ワクチン予防接種 受付13:30~14:00	総合体育館保健室
19日	(水)	健康相談 受付13:30~15:30	老人いこいの家
25日	(火)	いきいき教室 受付10:00~	総合体育館保健室
26日	(水)	健康相談 受付13:30~15:30	老人いこいの家
27日	(木)	3歳児健診 受付13:00~13:30	総合体育館保健室

広報しかべ



●放火および放火の疑いは

出火原因のトップ

放火（放火の疑いも含む）は、昭和六十年以降、出火原因のトップを占めており、発生件数も平成四年以降、連続して一万件を超えています。

不特定多数の人の命や財産を危険にさらす放火は、極めて悪質な犯罪です。その危険から身を守るためには、わたしたち一人一人が放火火災に対する危機意識をもつとともに、地域の住民や事業所、関係機関などが一つになって、放火されにくい地域の環境をつくっていくことが重要です。

●放火防止のポイント

・建物や敷地内への侵入を防ぐ
 建物への放火では、建物の周辺、倉庫・物置、共同住宅の玄関ホール・共用部分など、侵入されやすい場所や人気がない暗がりでの放火が目立ち

ます。

こうした放火を防ぐためには、施錠をきちんと行う、照明器具を設置する、侵入監視センサーを設置するなどして、不審者の侵入を警戒することが大事です。

・建物の周囲に

燃えやすいものを放置しない
 建物の周りに燃えやすいものがあつたら、放置せずに片づけておきましょう。

また、夜間にごみ捨て場の

ごみや放置された新聞・雑誌などに放火されるケースも多く見られます。
 夜間にごみを出さない。古新聞や古雑誌などを外に放置しないなど、地域ぐるみで気をつけましょう。

・屋外に駐車するときは、

車両に放火されない工夫を
 路上や建物周辺、屋外駐車場に駐車中の車両に放火されるケースも少なくありません。

車両の荷台やポデューカバーなどや、施錠されていない車両の内部に放火されることがあります。

車両を不用意に放置しない、ポデューカバーには防災製品を使用するなどの対策が必要です。

火災に備えて日頃の“火の用心”

歳末警戒 12月1日（水）～12月19日（日）
 歳末特別警戒 12月20日（月）～12月31日（金）

戸籍の窓

世帯と人口

平成11年10月31日現在
 （ ）は前月比です

世帯数	1,614世帯 (+8)
男	2,401人 (+11)
女	2,465人 (+9)
計	4,866人 (+20)



おたんじょう
 おめでとう



おくやみ
 もうしあげます

氏名	伊藤 真実
父	栗 悟
住所	宮部 鹿部
氏名	浦島 珠真
父	楠 幸
住所	鹿部 鹿部
氏名	柳澤 里伽
父	秀 人
住所	鹿部 鹿部
氏名	金丸 真歩
父	拓 也
住所	鹿部 鹿部

世帯と人口

平成11年11月30日現在
 （ ）は前月比です

世帯数	1,615世帯 (+1)
男	2,400人 (-1)
女	2,471人 (+6)
計	4,871人 (+5)



おたんじょう
 おめでとう



おくやみ
 もうしあげます

氏名	本田 キョ
父	勝 行
住所	本別 鹿部
氏名	原田 よし
父	勇 一
住所	鹿部 鹿部
氏名	吉澤 リワ
父	敏 晃
住所	鹿部 鹿部

発行／鹿部町 編集／企画管財課 製作／(有)久保内印刷所

