

'93

いっしょ

No.277号

10月号



余興 幼稚園児による遊戯に拍手をするおばあちゃん

おじいちゃん、おばあちゃんいつまでも長生きして下さい

9/16 平成5年度敬老会より

「鹿部」の長寿

山内りつさん 満100歳おめでとう

去る、10月1日山内りつさんが、満百歳の誕生日を迎え、家族らが鹿部ロイヤルホテルで「満百歳を祝う会」を行いました。

山内さんは 宗谷管内の礼文町生まれ。6男7女のお子さんに恵まれ、現在、7女の一家に同居

しております。

孫、ひ孫、玄孫が合せて91人おります。

会場では、町の百歳祝い金条例の第1号として、相澤町長から賞状と祝い金が手渡され「鹿部開村以来、百歳の記録はなく、山内さんが初めて」と祝辞を述べました。

この後、山内さんの略歴や「食べ物に好き嫌いがなく、働き、こだわりのない気持ちを持つ」など山内さんの長寿の秘けつが紹介され、たくさんの花束が贈られていました。いつまでも長生きして下さい。



プールで

いきいき

アクア・ピクス

町教育委員会主催の「アクア・ピクス教室」が9月17日、18日の2日間にわたり3回開催されました。

「アクア・ピクス」とは、泳げなくてもできる水中で行う新しい運動で、陸上で行う運動量の半分と同じ効果があり、水の浮力で重力が軽減されるために足腰に負担が少なく、減量効果や心肺機能を高め腰痛や、心身をリラックスするのに最適な運動です。

この教室は、町民の健康のために開催したもので、あまり普及していない新しいタイプの運動で、参加者は、「アクア・ピクス」の効果と水の利点などの講義や先進国ドイツの「クワハウス」のビデオテープを見たあと、プールに入り先生の指導を受けながら音楽に合わせ棒を使つての運動や、参加者同志が手をつなぎあつてする運動など熱心に受講していました。



第1回

小学生水泳大会開催

去る、9月25日午後1時30分より町内の小学3年生より6年生の児童による水泳大会が開催され、日頃の学習の成果が十分に発揮されました。当日は、多勢の父母の方々の応援を受け、児童達は大いにハッスルし、頑張りました。結果は次のとおりです。

(優勝者のみ)

中25m自由形

- ・3年男子 渡辺 武史
- ・4年男子 佐藤 良介
- ・5年男子 佐藤 純平
- ・6年男子 新山 将也
- ・3年女子 菅 又慶子
- ・4年女子 高谷 美緒
- ・5年女子 船橋 千春
- ・6年女子 久保田 聖沙子

中50m自由形

- ・5年男子 佐藤 純平
- ・6年男子 新山 将也
- ・5年女子 佐々木 香純
- ・6年女子 久保田 聖沙子

3・4年男子

- ・渡辺 武史
- ・5年男子 佐藤 純平
- ・6年男子 新山 将也
- ・3・4年女子 高谷 美緒

5年女子

- ・佐々木 香純
- ・佐藤 絵美

(3) 中25m平泳ぎ

- 中25m背泳
- ・3年男子 渡辺 武史
 - ・4年男子 松本 多史
 - ・5年男子 佐藤 純平
 - ・6年男子 山本 俊平
 - ・5年女子 佐々木 香純

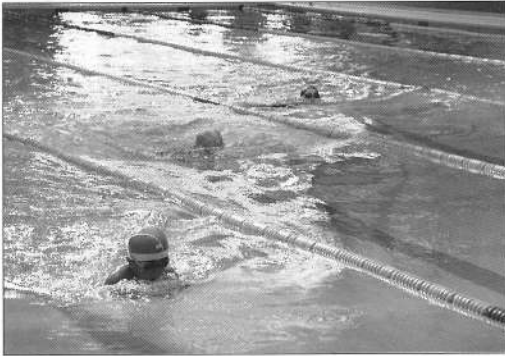

防犯 安全で住みよい地域社会を実現するために 皆様のご協力をお願いいたします

みんなで つくろう 安心の街

警察では日ごろ防犯活動に努めています。しかし、犯罪のない社会づくりには、住民一人一人の防犯意識も欠かせません。安全で住みよい地域社会実現のために地域住民の皆様のご協力をお願いいたします。



暴力追放（暴力団排除）のために……

暴力団対策法が施行されてから、約一年半がたちました。この間、全国各地で暴力団排除運動が盛り上がりを見せています。そこで皆さんにお願いしたいのが、「暴力団を利用しない」「暴力団に金を出さない」を徹底していただきたいということです。こうして暴力団を社会的に孤立させることとて、彼らが社会の中で存在することのできない環境をつくることできます。

また、暴力団の被害に遭った、子どもの暴力団への加入をやめさせたいなどのご相談は、各都道府県の警察、もしくは全国の暴力団放運動推進センターへ気軽に問い合わせください。

子どもの非行防止のために……

子どもの非行防止はまず家庭から……と、よく言われます。親が自分の子どもの行動をチェックするのは大切なことです。子どもに次に挙げるような変化がみられたら、コミュニケーションを図るなど、きめ細かいふれあいの場をつくり、悩み事や相談のつてあげましょう。

- ・シンナーのにおいがある（これらの売買には、暴力団が絡んでいる場合が多いので要注意）。
- ・これまでつき合いのなかった友達から頻りに連絡がくる。
- ・小遣いの範囲で買えないようなものを持つようになった。
- ・ときどき帰宅が遅くなるなど、行動にムラがでてきた。

自動車・自転車などの盗難を防ぐために……

平成四年の窃盗犯罪は約百五十万件。このうち、自動車や自転車などの乗り物の窃盗が約半数を占めています。これら乗り物の盗難を防ぐには、盗まれないための努力、持ち主の自覚が必要不可欠です。買い物や車のキーをつけたまま車を離れたりすることのないよう気をつけましょう。また、自転車やオートバイの盗難防止にはチェーン・ロックが有効です。一方、空き巣狙いなどの被害に遭わないためには、カギのかけ忘れはもちろん、窓の閉め忘れにも注意しましょう。セキユリテイナー・システムの導入も効果的です。また、不審な人物を見かけたときは、すぐに警察にご連絡ください。

ふるさとづくりグループ視察研修に 応募してみませんか

申し込み〆切

平成5年11月22日

鹿部町の未来を考えてみませんか!!

平成6年度
のテーマ

わたしの出したゴミの
行方と減量化を考える

視察研修グループ助成金30万円、技術研修20万円を予定しております

町では、ふるさと鹿部町の振興発展を推進するため、自ら考え自ら実践する個人及び団体が行う視察研修等に対して助成金を交付し、より一層の「ふるさとづくり」を図ります。

ふるさとづくりグループ視察研修事業のQ&A

Q. 視察研修等の趣旨は……

A. 町民の中に、まちづくりを『このようにしたら、もっとよくなるかなー』そのためには、『どこかお手本となるところを見てみたいなー』などと思う、同じような考えや興味のある方（特に個人）を対象としてグループを結成し、事前に話し合いを進めながら目的や研修地を決定し視察研修を行い、これからの鹿部町のまちづくり計画に生かしてもらおうと考えています。

なお、視察研修にかかる毎年度のテーマを別に定めます。

Q. 視察研修等とは……

A. 視察研修等とは、研修目的が明確であり、視察後その成果が積極的に生かし得るもので、

- ①視察研修：②技術研修（※視察・技術研修は当分の間、国内に限定）
- ③グループが企画立案した町内で開催する講演会・講習会の事業
- ④その他町長が特に認めた事業……の4種類です。

Q. 予算の中で、何人位が参加できるのですか……

A. 視察研修は1グループ3名以上とします。
申し込みの人数にもよりますが、一人6万円で5名の方を選考する予定です。
技術研修は、1団体1事業所1名が基本です。

Q. 応募の方法と選考は……

A. 別記、『鹿部町ふるさとづくりグループ視察研修申込書』を11月22日まで提出して下さい。
（提出する用紙は、下記項目が書かれていれば、特に所定の用紙を使用しなくてもよい）
ただし、団体にあつては団体長の推薦書添付。
選考は、役場内部の選考委員会で決定し通知いたします。

Q. 平成6年度のテーマは……

A. 平成6年度の視察研修テーマは、21世紀に向けた鹿部町の環境問題を考える意味から、「わたしの出したゴミの行方と減量化を考える」と題して、ゴミの収集方法や減量化などを考える方の視察研修を実施いたします。

Q. 研修後の報告は……

A. 研修されたグループの報告書を提出していただきます。（広報しかべ掲載）

Q. 選考されてから視察研修までの間は何を……

A. 平成6年度は、民生課が担当課となりますので、平成6年1月から3月までの間は、いろいろな話し合いを行い、グループとしての統一テーマの整理や視察研修地の検討を行います。

Q. 内容をもっと詳しく知りたい……

A. 「鹿部町ふるさとづくりグループ視察研修実施要綱」が、役場企画管財課にありますのでご連絡下さい。

別記第1号様式

鹿部町ふるさとづくりグループ視察研修申込書

平成 年 月 日

鹿部町長 様

住 所 鹿部町字
申請者 団体名
氏 名
(団体の場合は代表者氏名)

鹿部町ふるさとづくりグループ視察研修実施要綱に基づく事業に下記申請理由により参加したいので、申し込みいたします。

記

視察研修したい希望地(市町村名) _____
研修の目的(具体的に記入下さい 別紙 可) _____

研修期間 平成 年 月 日から平成 年 月 日まで(日間)
研修後の鹿部町での展開予定 _____

概算総事業費 _____ 円
助成金要望額 _____ 円

(注：団体の場合は別紙により名簿添付)

(5)

固定資産税とは?
 固定資産税とは、土地、家屋、償却資産の毎年1月1日現在の所有者が、その資産がある市町村にその資産価値に応じて納める税のことです。
 固定資産税は、鹿部町の約2分の1を占め、町が様々な行政サービスを行うための重要な財源となっています。

固定資産税とは?



土地と家屋については、3年ごとに評価替えが行われることになっており、次の評価替えは平成6年度に行われます。

平成6年度
固定資産（土地・家屋）の評価替えを行います
 地方税の一部改正に伴い、町条例も一部改正

土地評価の均衡化と適正化のために
 土地の価格には、公的土地価格といわれるものだけでも、①地価公示価格（国土庁）

地価調査価格（都道府県）
 ②相続税評価額（国税庁）
 ③固定資産評価額（市町村）
 がありますが、昭和60年代の急激な地価高騰の影響によって、これらの価格差が大きくなり、公的土地評価に対する国民の不信を招いていました。そこで、平成元年に成立した「土地基本法」においては、公的土地評価相互の均衡化・適正化を図ることが明記されました。

地価公示価格の7割を目標

固定資産税の土地（宅地）の評価は、この趣旨を踏まえ、地価公示価格の7割を目標に、評価の均衡化・適正化を推進することが、閣議決定されました。（総合土地政策推進要綱）
 この7割については、地価が安定していた昭和50年代の地価公示価格に対する固定資

産税評価の割合が全国平均で概ね7割程度であったことなどによるものです。

評価額は どうなる?

鹿部町の宅地の評価は、現在地価公示価格に対して1.8割程度ですので、7割とすれば約4倍程度の上昇が見込まれます。
 しかし、平成6年度に行う評価替えは、基本的に評価の均衡化・適正化を図ることが目的であり、これによって大幅な増税を図ろうとするものではありません。

したがって、評価替えに伴う納税者の増加を極力抑えるため、次のような総合的かつ適切な調整措置が改正条例に盛り込まれました。（表1、表3参照）

ふるさとづくりに生かします
 あなたの固定資産税



①住宅用地の課税標準の特例措置を拡充

②評価上昇割合の高い住宅に対する暫定的な課税標準の特例措置の導入（平成6年度から8年度まで）

〈表 1〉

面 積	現 行	改 正 後
200㎡までの部分（小規模住宅用地）	価格の1/4	価格の1/6
200㎡を越える部分（住宅用地）	価格の1/2	価格の1/3

〈表 2〉

上昇率区分	課 税 標 準
1.8倍超4.0倍以下	価格の3/4
4.0倍超7.5倍以下	価格の2/3
7.5倍超	価格の1/2

家屋の評価替え
 家屋の評価替えについては、既に課税されている家屋の評価額を3%引き下げ、税負担の軽減が図られます。

③宅地のなだらかな税負担となるような負担調整措置の実施

負担調整率 (表 3)

用途区分	上昇率区分	調整率	用途区分	上昇率区分	調整率
住宅用地	1.8倍以下	1.05	非住宅用地	1.8倍以下	1.05
	1.8倍超2.4倍以下	1.075		1.8倍超2.4倍以下	1.075
	2.4倍超3.0倍以下	1.1		2.4倍超3.0倍以下	1.1
	3.0倍超5.0倍以下	1.15		3.0倍超5.0倍以下	1.15
	5.0倍超	1.2		5.0倍超9.0倍以下	1.2
			9.0倍超	1.25	

試しに計算してみたら？

—固定資産税の調整措置・具体ケース—

- ・土地 300㎡
 平成3年度評価額 930,000円(3,100円/㎡)
 平成6年度評価額 3,570,000円(11,900円/㎡)
- ・家屋 S49建築、木造2F、床面積102㎡
 平成3年度評価額 1,260,000円
 平成6年度評価額 1,222,200円

平成5年度固定資産税の計算例 (平成3年度評価額と現行の特例率を用いる)

- 土地 ・小規模住宅用地 (200㎡) の課税標準は……
 $200\text{㎡} \times 3,100\text{円}/\text{㎡} \times 1/4 = 155,000\text{円}$ ——①
- ・住宅用地 (100㎡) の課税標準は……

$100\text{㎡} \times 3,100\text{円}/\text{㎡} \times 1/2 = 155,000\text{円}$ ——②

- ・税額 = (①+②) × 1.4% ÷ 4,300円
- ※下線部分は現行の特例〈表1〉参照

平成6～8年度固定資産税の計算例 (平成6年度評価額と改正後の特例率を用いる)

- 土地 ・小規模住宅用地 (200㎡) の課税標準は……
 $200\text{㎡} \times 11,900\text{円}/\text{㎡} \times 1/6 = 396,666\text{円}$ ——③
- ・評価上昇率 (③/①) は、2.56倍なので、〈表2〉により ③×3/4=297,499円——④
- ・負担調整率は、④/①で1.91倍となるので、〈表3〉により1.075となります。よって
- ◆平成6年度課税標準額は、
 $① \times 1.075 = 166,625\text{円}$ ——⑤
- ◆平成7年度課税標準額は、
 $⑤ \times 1.075 = 179,121\text{円}$ ——⑥
- ◆平成8年度課税標準額は、
 $⑥ \times 1.075 = 192,555\text{円}$ ——⑦
- ・住宅用地 (100㎡) の課税標準額は……
 $100\text{㎡} \times 11,900\text{円}/\text{㎡} \times 1/3 = 396,666\text{円}$
- ・評価上昇率、負担調整率を同様に算出する

家屋 ・税額 = 1,260,000円 × 1.4% ÷ 17,600円

と、平成6～8年度までの課税標準は、⑤、⑥、⑦と同額になります。

- ・つまり、この人がもつ300㎡の土地には、小規模住宅用地と住宅用地の課税標準額の合計額に税率1.4%をかけた数字の固定資産税が課税されることになります。

- ★平成6年度税額 = $333,000\text{円} \times 1.4\% \div 4,600\text{円}$
- ★平成7年度税額 = $358,000\text{円} \times 1.4\% \div 5,000\text{円}$
- ★平成8年度税額 = $385,000\text{円} \times 1.4\% \div 5,300\text{円}$

家屋 ・評価額1,260,000円 × 97% (3%の減価) = 1,222,200円——⑧

- ・平成6～8年度までの各年度の税額は、
 $⑧ \times 1.4\% \div 17,100\text{円}$ になります。

評価は上がっても
 負担は急には増えません



町税についての詳しいことやお問い合わせは役場税務課 課税係 (内線51) へ

	H5年度	H6年度	H7年度	H8年度
土地 (伸率)	4,300	4,600 (7.0%)	5,000 (8.7%)	5,300 (6.0%)
家屋 (伸率)	17,600	17,100 (△2.8%)	17,100 (0.0%)	17,100 (0.0%)
合計 (伸率)	21,900	21,700 (△0.9%)	22,100 (1.8%)	22,400 (1.4%)

以上、具体的なケースについてご説明しましたが、この人の固定資産税をまとめると次のとおりとなり、このことから評価額が大きく上昇しても、税額がそれほど上昇しないための措置が講じられていることが分かります。

「これならば大丈夫だね！固定資産税評価替え」



犯罪捜査にご協力を

最近の犯罪は、捜査本部を設置した重要凶悪犯罪が増加する中で、銃器を使用した犯罪が多発し、深夜スーパーマーケットを対象とした強盗が増加するなどの傾向が見られます。また、社会のボーダーレス化の進展にともなって、犯罪もますます広域化、スピード化、巧妙化し、都道府県の県境を越えて敢行される重要凶悪犯罪や窃盗犯罪の発生が多くなってきています。

警察では、こうした犯罪を素早く確実に検挙するため、広域捜査力の充実、強化を図るとともに、DNA型鑑定のような最新鋭の技術を導入した科学捜査の推進に努めております。

しかしながら、犯人を検挙し、事件を解決するためには、これら警察活動のみでは限界があり、町民の皆さんの犯罪捜査に対するご理解とご協力が欠かすことのできないものとなっております。

そこで、町民の皆さんに、特に、次の点を中心にご協力をお願い致します。

- ◎ 犯罪について知っていることは積極的に通報を
 - ◎ 聞き込み捜査にご協力を
 - ◎ 被害にあったときは必ず届出を
 - ◎ 「事件かな？」と思ったら迷わず110番を
 - ◎ 指名手配犯人検挙にご協力を
- どのような些細なことでも警察までご一報をお願い致します。

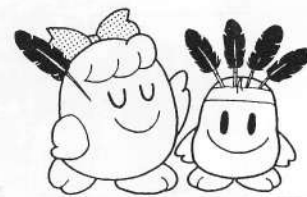

共同募金

赤い羽根募金

10月1日～12月31日

カ メ ラ ・ ア イ

9月12日 しかべ幼稚園運動会

さわやかな秋空のもと一生懸命「ガンバッテ」いました



かけっこ



つなひき



だるまさんとかみなりちゃん



健康へのページ

✦ 豆腐の健康効果

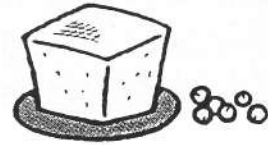

《豆腐の栄養》

豆腐の材料である大豆には、良質のたんぱく質と脂質が豊富に含まれています。

豆腐は、大豆から食物繊維などの消化吸収の悪いものを取り除いて、たんぱく質と脂質をうまく取り出した食品です。そのため、豆腐のたんぱく質は非常に消化吸収率が良く、病人でも安心して食べることができます。また、脂質には血中のコレステロールの上昇を抑える作用のある不飽和脂肪酸（リノール酸）が含まれています。

そのほかにも、ビタミン、ミネラル、オリゴ糖などのいろいろな栄養素が含まれています。ミネラルとしては、骨粗鬆症の予防に役立つカルシウム、貧血を予防する鉄、カリウムなどが豊富に含まれています。

《豆腐の病気に対する予防効果》

1. 肥満と糖尿病

肥満と糖尿病はいずれもエネルギーのとりすぎが原因です。肥満から糖尿病や高血圧、動脈硬化などの成人病が起きてきます。100g（約1/3丁）食べても40Kcal（砂糖10g分と同じ）のエネルギー量しかない豆腐は、摂取エネルギーを抑えたい人には最適な低エネルギー食品です。

2. 高血圧

高血圧の原因の1つに、食塩の含まれるナトリウムのとりすぎがあります。大豆に含まれているカリウムは、ナトリウムの排泄を助けて血圧を下げます。

3. 動脈硬化

コレステロールや不飽和脂肪酸が消化吸収されるさいには、肝臓でつくられる胆汁酸を必要とします。しかし、大豆に含まれるサポニンという物質には、胆汁酸を吸着する性質があるので、コレステロールなどの消化吸収が妨げられます。また、サポニンには、血管に付着したコレステロールを洗い流す働きもあるので、動脈硬化の予防に役立ちます。

《豆腐を使ったカルシウムたっぷりのヘルシー料理》

—— 豆腐と小松菜のクリーム煮 ——

◆材料(1人分)◆ 木綿豆腐 ……1/4丁 かに(冷凍) ……30g
 小松菜 ……70g 牛乳 ……100g
 干しいたけ ……1枚 サラダ油 ……小さじ1

① { 片栗粉…小さじ1
 水…小さじ2
 塩…1g

- ◆作り方◆ ①小松菜は4cm長さ、豆腐は一口大に切る。
 ②かには軟骨を取り除く。もどした干しいたけは石づきを除き2つに切る。
 ③中華鍋に油を熱し、しいたけを香りがでるまでよく炒め、小松菜、かきの順に炒め合わせる。
 ④③に牛乳、豆腐、塩を加え、煮立ったら①の水溶き片栗粉を加え軽く混ぜ合わせる。

11月の保健事業

9日(火)	健康教室 受付10:00~10:30	老人いこいの家	16日(火)	1歳6か月児健康診査 受付13:00~13:30	中央公民館
	三種混合ワクチン接種 受付13:30~14:00	中央公民館	24日(水)	健康相談 受付14:00~16:00	老人いこいの家
10日(水)	健康相談 受付14:00~16:00	大岩生活改善センター	26日(金)	赤ちゃん健康相談 受付10:00~15:00	鹿部会館

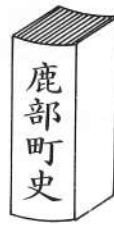

編集室だより

えはがき
絵葉書でみる

ふるさと鹿部

開道五十年記念絵葉書

町内のキ盛田家や相沢家・大堀家から数枚づつ所蔵されていた大正7年の規光堂製による開道五十年記念の絵葉書は十枚になりました。もともとは十枚の袋入りだったと思われます。

十枚の絵葉書を並べてみる

- と
- 1 鹿部村本村の全景
- 2 鹿部村役場
- 3 鹿部尋常高等小学校全景
- 4 常路の全景
- 5 古湯温泉旅館
- 6 第一発電所
- 7 第二発電所全景
- 8 硫黄鉱山全景
- 9 畜牛牧場ノ景
- 10 鹿部村新湯

この絵葉書と同じ時、同じ場所、同じ人が撮影したと思われる写真が、道立文書館所蔵の大正7年編集の函館支庁管内町村誌の鹿部村の頁に

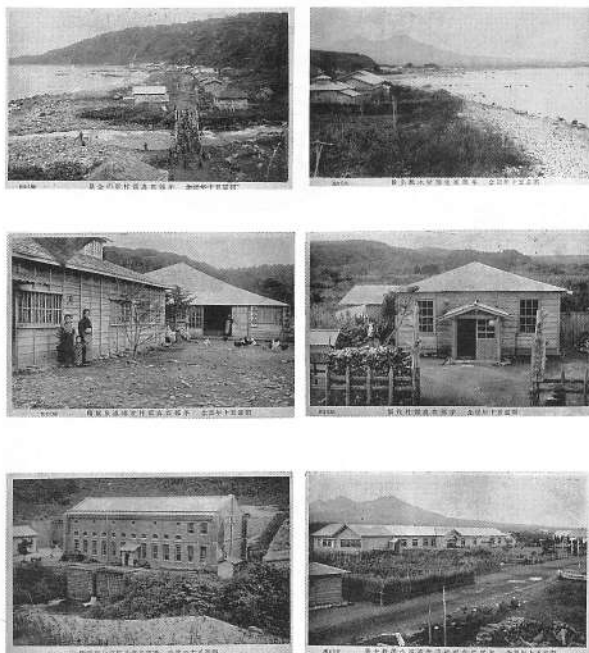

貼付している写真があります。絵葉書の流行

明治三十年代になると写真や印刷技術が進歩して、郵便はがきに写真や絵を印刷した絵葉書が急速に普及しました。とくに明治三十七、八年の日露戦争のとき、通信省による戦場のニュース写真を組物にした戦争絵葉書が次々に発行発売されました。戦意高揚という戦争のPRにもなりました。

戦争が勝利に終わると、一層、絵葉書も次々企画されて発売されました。

さらに、会社や学校などでも、記念行事ごとに独自の絵葉書を作製して頒布しました。神社仏閣・名所古蹟の絵葉書など金銀多色刷りに型押しなど精巧で美しい絵葉書がたくさん発行されました。

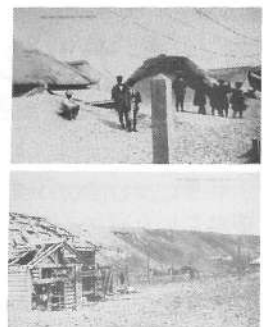

駒ヶ岳噴火の絵葉書

昭和4年、駒ヶ岳が噴火した直後に、新聞社や火山学者と同じように、プロの写真屋が、大沼や森方面に急行して噴火の写真を撮影しました。噴火して十日ほどで噴火の速報絵葉書を発売した新聞広告が出ています。

函館だけでなく小樽や室蘭が発行元になっている噴火の絵葉書があるほです。



噴火記念式の絵葉書

噴火の一年後の昭和5年6月、鹿部村主催で噴火一周年を記念して式典が挙行されました。記念に五枚組の絵葉書が配布されました。

- 鹿部村噴火記念式 記念
- 1 復旧セル役場新庁舎
- 2 噴火当時第三発電所入口
- 3 噴火当時小川小学校附近
- 4 復旧シツツアル鹿部市街
- 5 倒壊セル校舎ト復旧セル鹿部小学校新校舎

噴火当時、鹿部村の役場に勤めていた松原一磨氏のご子息で現在知内町在住の方が、貴重な噴火記念式の絵葉書を届けてくださいました。もう一組は函館図書館にあります。

鹿部温泉、名所絵葉書

昭和十年頃に発行されたと思われる名所絵葉書が、函館図書館に所蔵されていました。八枚一組で絵入りの封筒にはいっています。内容は、

- 1 鹿部村役場庁舎
- 鹿部村漁業組合共同魚菜市場共同購買販売所

- 2 村社鹿部神社
- 鹿部尋常高等小学校校舎

発行所は鹿部温泉駅前通り 佐々木時計店と記している。

- 3 駒ヶ岳噴火
- 鹿部温泉全景

- 4 鹿部停車場庁舎
- 第三発電所ノ全景

- 5 鹿部温泉市街ノ一部
- 鹿部温泉春本食堂

- 6 鹿部温泉福井家
- 鹿部温泉菊水

- 7 鹿部温泉鹿の湯旅館
- 鹿部温泉鹿の湯旅館

この名所絵葉書と大正7年の開道五十年記念の絵葉書を比べて見ると、噴火前と噴火後という違いだけでなく、時代の進歩の息吹きも感じられ、その時代時代の細かな世情がただよってきて貴重な郷土の歴史資料です。村勢要覧や町勢要覧などに観光や市街の写真が載りますが絵葉書は風格があります。

一枚の絵葉書

先き頃、高橋家のおばあさんのアルバムから、下の写真の絵葉書を見せてもらいました。

絵葉書の下の右書きのタイトルは、

北海道 鹿部温泉

昆布採取ノ景と記されています。

この絵葉書は、ほかに何枚かと組ものだったのでしよう。

この絵葉書の年代を推測してみると、

昭和十年に鹿部村に

建立された昆布礁災害復旧記念碑（現在公園に移設されている）の除幕式に発行された絵葉書より古く、大正期のものようです。



間歇泉の絵葉書

昭和61年、観光百選に入選した記念に翌62年鹿部郵便局で発行した絵葉書があります。官製はがき40円のときのものので一枚60円で発売。平成の郷土鹿部町・鹿部温泉の絵葉書を企画・発行できたらと楽しみにしています。

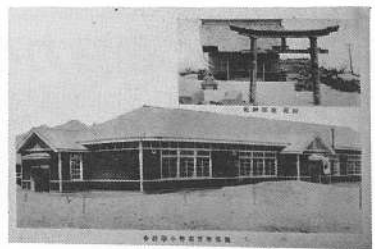
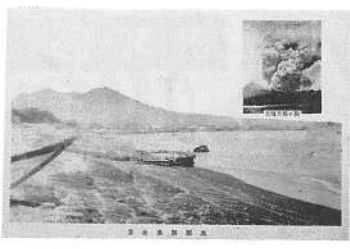

「けん銃」・「白い粉」の撲滅に御協力を!

10月～11月は、全国一斉の「薬物乱用事犯取締強化月間」及び「けん銃特別取締月間」です。

「けん銃」・「白い粉」に関して目にしたり耳にされた情報を最寄りの税関へ通報してください。

たとえ、さ細なことでも結構です。

密輸110番 (フリーダイヤル) 0120-324110 ミツコヒャクトーバン 大蔵省函館税関

お知らせ



統計調査にご協力をお願いします

11月1日は漁業センサスの日です

- 5年ごとに行われる「漁業センサス」は今年で9回目になります。
- 水産行政に必要な統計資料を得ることを目的に行われるこの調査は「漁業の国勢調査」ともいうべき調査です。
- 10月下旬より知事から任命された調査員が漁業経営者、従事者等の世帯や事業所を訪問し、調査票の記入のお願いに上がりますので是非ご協力願います。

事業主のみなさまへ

＝10月は労働保険適用促進月間です＝

労働保険 (労災保険・雇用保険) の加入手続きはお済みですか。

1人でも労働者 (パート、臨時を含む) を雇用している事業所は法律により労働保険に加入することが義務づけられております。

★加入等の手続きについては、労働保険事務組合・社会保険労務士に依頼する方法もあります。

お問い合わせは、

函館公共職業安定所 ハローワーク函館
TEL (0138) 26-0735

ご寄付のお礼

●町社会福祉協議会へ

松川和子さん (宮浜) から五万円、橋本信介さん (リハビリ) から五万円、町内在住匿名の方から一万円、同じく匿名の方から四万二千五百円のご寄付がありました。ご芳志通り有効に使わせていただきます。本当にありがとうございます。

秋の全道火災予防運動

実施期間 10月15日～10月31日

◆統一標語

“防災の輪つなげて広げてなくす火事。”

119番の日—鹿部消防署

発行/鹿部町 ■編集/企画管財課 ■製作/久保内印刷

氏名	享年	住所
松浦 あぐり	八十歳	鹿部
橋本 哲彦	六二歳	鹿部
盛田 トシ子	七四歳	大岩
工藤 敏三	四八歳	鹿部
福地 スエ	六九歳	宮部
古城 淑子	七五歳	鹿部



おくやみ
もうしあげます

氏名	父	住所
上平 里奈	和利	別
中村 喜喜	博喜	宮本
成田 彩乃	雅己	宮
釜澤 萌人	弘樹	大宮
佐藤 玲奈	雅紀	岩



おたんじょう
おめでとう

世帯と人口

平成5年9月30日現在
()は前月比です。

世帯数	1,494世帯 (-2)
男	2,448人 (-4)
女	2,478人 (-1)
計	4,926人 (-5)

戸籍の窓