

'93

No.272号

5月号



鹿部小学校 入学式

鹿部小学校入学式は、4月7日、同校体育館で行われました。

新入学児童は、男子44人・女子42人、計86人です。式の終了後教室にもどり先生から教科書などをもらいました。

船橋竹治郎氏 (元議会議員)

勲五等双光旭日章を受ける

永年にわたる

議会議員活動が

認められる



船橋 竹治郎 氏

元鹿部町議会議員、船橋竹治郎さんが、平成5年春の叙勲で永年にわたる議員活動が認められ、勲五等双光旭日章を授与されました。

この間、議会総務常任委員会委員長、議会議長を歴任し町民のための行政を行うべく衆意を的確に把握し、終始一貫住みよい豊かな町づくりを目指して積極的にその実現に努め、町政の発展に大きく寄与されました。

故松崎繁四郎氏 (元収入役)

勲五等瑞寶章を受ける

永年にわたり

地方自治の振興に

寄与される



故 松崎 繁四郎 氏

元鹿部町収入役、故松崎繁四郎さんが、この度の特別叙勲で永年にわたる地方自治の振興に寄与され、勲五等瑞寶章を授与されました。

松崎さんは、昭和21年7月20日、鹿部村役場に奉職以来、教育委員会教育長、収入役の要職を多年にわたり歴任し、昭和61年9月30日、退任までの40年の永きにわたり、町行政の中核者として、常に、地方

自治の振興、発展に卓越した識見と指導力、統率力をもって円滑、迅速な地方行政の運営に大きく尽力されました。また、保護司として町民のため終始一貫、明るい豊かな住みよい町づくりを目指して積極的にその実現に努め、町政の発展に大きく寄与されました。

今年度より

国民健康保健税の

最高限度額と納期限が

改正されます

○最高限度額

〔現行〕 四六〇、〇〇〇円

〔改正後〕 四八〇、〇〇〇円

○納期限

〔現行〕 (六月)翌年一月)八期

〔改正後〕 (六月)翌年三月)十期

(例) 四人家族で固定資産税額五万円のと

〔現行〕 所得二九八万円限度額四六万円

〔改正後〕 所得三一五万で四八万円

○税率 (改正してありません)

所得割 一二・〇%

資産割 七〇・〇%

均等割 (一人当たり) 二〇、〇〇〇円

平等割 (二世帯当たり) 二五、〇〇〇円

○保険税は納期限内に納めましょう。

○収納率が下がると国からの補助金が引き下げられ、それがみなさんの負担ともなりかねません。

助役に

松本豊勝氏が
選任されました



松本助役

前浜村正夫助役の勇退に伴い、平成5年4月19日付をもって助役に松本豊勝氏が選任されました。

松本氏は、昭和36年8月町職員となり水産課長、税務課長、建設課長、民生課長、総務課長などを経てこの度助役に選任されたものです。略歴は、次のとおりです。

- 昭和36年8月 町職員
- 昭和48年5月 水産課長
- 昭和52年4月 税務課長
- 昭和56年4月 建設課長
- 昭和61年10月 民生課長
- 平成元年7月 総務課長
- 平成4年11月 企画管財課長
兼務

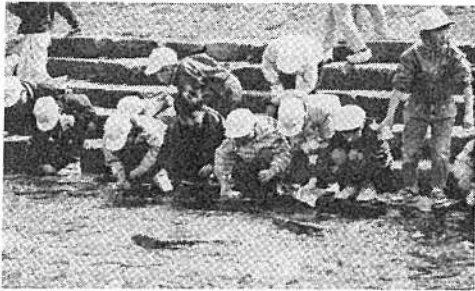

75万尾放流

“回帰願い”
稚魚放流

4/16 小学生サケの



サケの稚魚放流にお手伝

大きくなって帰って来てね!

平成5年度 北海道老人居室等整備資金貸付について

道では、60歳以上の者と同居し、そのための専用居室などを整備するための必要資金の貸し付を行なっております。

1. 貸付けを受けることができる者

- (1)老人と同居し、又は同居しようとする者
- (2)北海道内に引き続き1年以上居住している者
- (3)申請者の前年の総収入が850万円以下の者（扶養家族が4人を超える者については、その超える扶養家族1人につき40万円を加算するものとする）
- (4)整備資金の調達が困難で、貸付金を真に必要とする者
- (5)貸付金を確実に償還する能力のある者

(5)担 保

取扱銀行が建物、土地等に抵当権を設定する。

(6)連帯保証人

1名以上

3. 取扱銀行

北海道拓殖銀行及び北海道銀行

2. 貸付けの条件

- (1)貸 付 額
1件につき230万円以内(10万円単位)
- (2)利 率
年利3.0パーセント
- (3)償 還 期 間
15年以内（うち、当初2年間元金据置）
- (4)償 還 方 法
元利均等毎月償還

4. 借入申請の受付

平成5年4月1日から平成5年12月3日までとする。

ただし、期間中であっても、申込みが貸付予定金額に達した時点で申込受付は終了する。

5. 受付場所

役場民生課社会福祉係

詳しいことは、役場民生課（電話7-2111内線61）にお問合せ下さい。

新しくくわいられた 先生方を紹介します

				私の素顔です ちんぷん!
上村 美紀子	森 一夫	森 田 眞人	吉 田 一夫	氏 名
小 学 校	小 学 校	小 学 校	小 学 校	勤 務 地
6 年 1 組	5 年 1 組	1 年 3 組	教 務 部	担 当
明るく、楽しく、それでいて厳しく…子供の立場に立って物事を考えられる教師でありたい。	常に相手を思いやる優しい心と自分の意見をはっきりと言える強い心を持つ子どもに育てたいと思っています。	できるかぎり子どもと過ごし、子どもと心のふれあいをもちたいと思っています。	楽しいときはよく笑い、嬉しいときには涙を流す子。他人のためにも健康な汗をかく子。そんな子を育てていきたいです。	子どもとのふれあい
音 楽 鑑 賞 イ ラ ス ト	ス キ ー	スキー・旅行	無線・スキー	趣 味
ス キ ー	特になし	特になし	車いじりとストレッチング	特 技
鹿部町に引越した次の日から遊びに来てくれた子供達がとても親しみやすい町だな…と感じました。	駒ヶ岳と温泉と元気な子どもたち。すばらしい町で仕事ができとてもはり切っています。	前任地軍川からみる駒ヶ岳とは違い、男性的な感じのする駒ヶ岳が印象的でした。	すばらしい自然そして施設等に恵まれた明るい町	鹿部の第一印象
福島町立 福島小学校	函館市立 東小学校	七飯町立 軍川小学校	浜益村教育委員会	前 任 地



不正改造車を
排除する運動
実施中



明 戸 巡査部長

鹿部警察官駐在署に新たに明戸恒友巡査部長が転任されました。

鹿部町の印象は、「町全体が非常に活気がある。」と話されています。

「しかべの住民の方でまだまだシートベルトをしていない方が見られます。」と、ちよつときびしいことも、どうぞ交通事故防止にご協力ください。

町職員のこと

町職員の

人事異動

5月1日付
()は前職

- 総務課長 (産業課長) 松川 猛
- 産業課長 (水道課長) 熊谷秋雄
- 企画管財課長 (町史編集室長) 小玉健
- 水道課長 田名部弘勝
- 町史編集室長 (水産課長補佐) 阿部正喜
- 水産課長補佐 (民生課長補佐) 佐藤文雄
- 水道課長補佐 (税務課納税係長) 真鍋満
- 民生課長補佐 (民生課国民健康保険係長) 鎌田始
- 税務課課税係長 (総務課財政係主査) 大村師正



ごみ減量化推進週間
(5月30日～6月5日)

カメラ・アイ

4/6 鹿部中学校入学式



4/8 しかべ幼稚園入園式



岩井 位知子 幼稚園 年少組	小田 ひろみ 幼稚園 年少組	小川 英浩 中学校 1年B組 英語・体育
子供のように一緒にしゃぎ、バリバリと仕事をしたい。	子供達が安心して遊べるような環境を作り、一人一人の気持ちを大切に受けとめていきたい。	中学生は大人への第一歩です。相手の立場になってものを考える生徒になってほしいですね。
音楽鑑賞 ショッピング	音楽鑑賞・読書	スキー
なし	特になし	スキー
海の香りがいっぱいある。	自然にめぐまれている。	温泉のたくさんある所ですね。魚がおいしそうです。
(新卒)	函館市立 松川保育園	木古内町立 木古内中学校



今年も入学を祝ってアルバムを贈る



交通安全運動に一役

鹿部ライオンズクラブ

健康へのページ

先月に引き続き、今月はエイズの感染経路と予防法についてです。

エイズ (HIV) の感染経路

感染者あるいは感染しているかどうか分からない場合、HIVに感染する主たる経路は3つです。

血液	感染者の血液に触れることや、体内に入ると感染の可能性が高まります。 (医療機関で使用する血液は安全性が確保されています。)	血液・臓器などを提供しない	注射針の共用をしない
体液 精液・唾液	感染者との性行為は感染の可能性が高い。	性交・オーラルセックスの際は必ずコンドームを使う。	性器具の共用をしない
母子感染	感染している母親から妊娠中・出産時・授乳によって子供に感染することがあります。	子供を望む場合は医師に相談する。母乳を提供しない。	

● こんなことではうつりません ●

● プール	● つり革・手すり	● 同じ食べ物をつついて	● せきやくしゃみ	● 理・美容院	● おしゃべり	● 握手
● 公衆電話	● コインランドリー	● マージャン	● お金のやりとり	● 蚊・ハエ	● 共同浴場・トイレ	● カラオケマイク
	● 献血	● 軽いキス	HIVは非常にうつりにくいウイルスなので、職場や学校などの共同生活では感染しません。			

エイズを予防するためには

不特定多数の相手との性的接触を避けましょう。もし、エイズにかかったなと思ったら迷わず保健所で検査を受けるかあるいは医療機関を受診しましょう。

予防のために

夫婦で互いに貞節を守ってのセックス	きまったパートナーとのセックス	? 相手の性生活を知らない場合は必ずコンドームを使う
-------------------	-----------------	----------------------------

エイズの検査はどこで受けられるか

エイズの検査はほとんどの保健所で行われています。検査は、血液を少量(5cc程度)とるだけで、結果は約2週間後に本人だけに知らされます。また、検査は匿名で受けられます。本名や住所を知らせる必要はなく、それ以外のことを質問されることもないので個人の秘密は守られます。

エイズに感染しているかどうかの自己判断は不安をかりたてるだけ。気がかりな人は、まず感染の有無を検査で確かめましょう。

6月の保健事業			11日 (金)	住民健康診査及びエキノコックス症健康診断 受付13:00~16:00 鹿部会館
4日 (金)	健康教室 受付10:00~10:30	老人いこいの家 鹿部公園	15日 (火)	三種混合ワクチン接種 受付13:30~14:00 中央公民館
4日 (金)	経口生ポリオワクチン 受付13:30~14:00	中央公民館	22日 (火)	フッ素・サホライド塗布 受付10:30~15:00 中央公民館
8日 (火)	住民健康診査及びエキノコックス症健康診断 受付9:00~16:00	中央公民館	23日 (水)	健康相談 受付14:00~16:00 老人いこいの家
10日 (木)	住民健康診査及びエキノコックス症健康診断 受付9:00~11:30	出来潤会館	25日 (金)	赤ちゃん健康相談 受付10:00~15:00 鹿部会館
10日 (木)	住民健康診査及びエキノコックス症健康診断 受付13:00~16:00	本別会館	30日 (水)	住民健診結果説明会及び健康相談 受付9:30~12:00 出来潤会館
11日 (金)	住民健康診査及びエキノコックス症健康診断 受付9:00~11:30	大岩生活改善センター	30日 (水)	住民健診結果説明会及び健康相談 受付13:00~16:30 本別会館

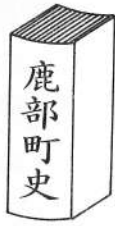

編集室だより

郵便の歴史

広報しかべ

(7)

松前藩の頃、東蝦夷地の村の旅人や書状の通達は、各場所の運上屋が勤める役目を負っていた。旅人や書状は、村から村へ掻き送り船で送られ役所の書状は巡文といわれた。寛政の末一八〇〇年頃には幕府が東蝦夷地の根室までの間を場所請負人に運送や駅馬の役を申し付け、旅人の人足や駅馬、書状の通達、旅人の宿泊、介抱などの便宜を図らせた。

近在では、村々の村役が会所として勤めていた。

安政三年、駒ヶ岳の大噴火で鹿部村は大きな被害をうけて駅馬の用が果たせなくなつた。安政五年、再び頭取伊勢屋源吾に駅通事務が申し付けられ村役所で勤めた。

明治四年三月、鹿部村の伊藤源五郎（古湯を開いた人）駅運取扱人を申付けられた。同姓だが伊藤とは別人である。駅通は村費の賄だった。

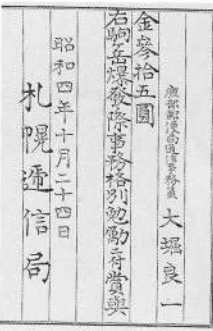

明治八年一月、郵便局開局、明治九年、鹿部に五等郵便取扱所が開設され、高橋松之助が取扱人となった。

明治一二年一〇月にそれまでの鹿部駅通所は廃止。通達は白尻からと砂原から両脚夫が鹿部で交換して帰便した。

戸長を辞職した高橋松之助は、明治一九年に三等郵便局長に発令され、明治三年までの永い間、鹿部の郵便業務に携わった。

そして二代局長に伊藤源作が就任、局舎を旧字鹿部五九（現宮浜七九）に移転。

明治四三年、局舎を旧字鹿部六八（現宮浜一〇二）に、新築して移転した。

明治四五年三月、六男の伊藤源八が三代局長に就任。モダンな新局舎は、鹿部村のシンボルとなり、鱗橋の南と北に、新役場、新警察、新漁業組合の事務所が並び建つた。

大正一五年一月、大沼白尻間の電話線が開設され、鹿部局に電話所ができた。

昭和三六年四月、六代局長立部誠一就任。

昭和四一年一〇月、鹿部一二七番地に現局舎を竣工して移転、業務を開始した。

昭和四五年、電信電話局が郵便局と分業して独立。

昭和四九年に鹿部電話交換局も無人局となり、電話はダイヤル式に切替えられた。

昭和五五年七月、閉番化完了、昭和五六年六月、七代局長堀田耕三就任。

すべてが機械化された郵便業務、貯金業務は、町の人々の日常生活に大きな役割を果たしている。



道路沿いの亀泊四一（現鹿部九三）に二階建の新局舎が竣工したのは昭和一一年一月である。

昭和一六年二月、官制改正になり特定郵便局となった。

昭和一九年五月、四代局長に浪越政三就任。戦中の厳しい業務の連続に局員挙げて尽力した。浪越局長は空襲で避難中に負傷したという。

戦後の社会の変革の中で、通信事情への期待は増加し、職場は労務管理など難かしい経営が強いられた。

受持郵便区は雨鱒川鉦山や南茅部の黒羽尻の山中までという広範囲なものだった。

昭和二七年四月、五代局長に神原宣誉就任。



「春期漁船海難防止強調運動」実施中

オレンジベストは海難防止のベストワン

◎救命衣着用の励行 ◎転覆事故の防止

お知らせ



春グマに注意

新緑に色どられた山々は、山菜採りや登山などで私たちを楽しませてくれます。でもそこにはヒグマ等の野生の生きもの達が生活していることを忘れないでください。

特に長い冬ごもりから目覚めたヒグマは大変危険です。おなかをすかせているうえに仔グマを連れてくる場合が多く、餌を求めて活動しています。

ヒグマによる危険を未然に防ぐため、次のことに心がけましょう。

- 一 山に入る時には、ヒグマの出没について情報等を聞き、細心の注意を払うこと。
- 二 二人以上で入山し、単独行動は避け、笛や鈴などで音を出して、ヒグマに人間の存在を知らせること。
- 三 缶詰めの空き缶や残飯などの食物は餌となったり、ヒグマをおびき寄せる原因となるので、山では絶対に捨てないこと。
- 四 ヒグマを発見したり、足跡を確認した時は、必ず役場や警察に連絡すること。

鹿部町収納代理金融機関指定のお知らせ

今まで、鹿部町役場に納めていただく公金は、役場収入役窓口及び信用金庫でしたが、4月1日より漁協も収納代理機関となり、信用部においても納めることができますので、お知らせします。

納入できるものは、次のとおりです。

町税、国民年金保険料、住宅使用料、水道料などです。

児童手当(特例給付)現況届

6月1日～6月30日まで

受給者の方は、毎年6月1日から6月30日までの間に児童手当(特例給付)現況届を役場に提出してください。

この児童手当(特例給付)現況届は、受給者の前年の所得の状況と6月1日現在の養育の状況などを毎年確認するための届です。

もしこの届を出さないと

…引続いて受給資格があっても、6月分以後の児童手当(特例給付)の支払いを受けることができなくなりますから、必ず提出してください。

立部葉子	氏名	新高木 田橋村 将彰	氏名	おたんじょう おめでとう
六六歳	享年	也人匠 秀正定 雄行吉	父	
鹿部	住所	宮本 本別 浜別	住所	

おくやみ もうしあげます

世帯と人口

平成5年4月30日現在 ()は前月比です。

世帯数	1,484世帯 (+6)
男	2,463人 (+3)
女	2,490人 (-1)
計	4,953人 (+2)

戸籍の窓

○佐々木京子さん(鹿部)から町へ二十万円のご寄付がありました。

町では、ご芳志通り有効に使わせていただきます。本当にありがとうございます。

ご寄付のお礼