

'83

5月号

No. 164号

わかやま



道路の歩き方の勉強をしました。

しかべ幼稚園では、信号機の使い方、横断のし方、道路の歩き方を勉強するため、園児とお母さんが実際に道路を歩いて勉強しました。

(5月12日撮影)



〈増える国民医療費〉

あなたは、医療費を年間どのくらい使っているか、ご存じですか。約十二万円——これが、昭和五十七年度(推定)の国民一人当たりの医療費です。つまりわたしたちは、ひと月に一万円の割合で医療費を支払っていることとなります。

では、国民全体ではどのくらいになるかというと、五十七年度が十一兆九千八百億円、五十七年度は十三兆八千八百億円という巨額になると見込まれています。

昭和三十年度が二千四百億円でしたから、五十五年度と比較すると、この二十五間に、なんと五十倍にもふくれあがったわけです。

その間、日本経済も世界に例を見ない目覚ましい発展を遂げたわけですが、その成長の割合

いを国民総生産(GNP)で比べると二十七倍ですから、いかに国民医療費が「高度成長」したかが分かります。

〈約九〇％は税金や保険料で賄われる〉

年間一人当たり十二万円、国民全体では十四兆円近い医療費は、どのように賄われているのでしょうか。下図をご覧ください。

医療費の大部分は医療保険システムから支払われており、わたしたちが病院の窓口で支払う金額は、医療費全体の割に

国民医療費の現状

年間一人12万円の医療費が使われています

かすぎないことがよく分かります。

これは、わたしたちが、小さな負担で大きな価値の医療サービスを受けられるようになってきているともいえるわけです。しかし、だからと言って安心してはいられません。よく考えてみると、公費負担分や保険者等負担部分も、実は、わたしたちが毎月納める社会保険料や税金で賄われているのです。ですから、

むやみに医者を変えたり、安易な気持ちで受診すると、結局わ

たしたち一人一人にそのツケが回ってくるわけです。

〈「賢い患者」で医療制度を守る〉

わが国の人口全体に占める六十五歳以上の割合は、昭和五十七年度が九・一％ですが、二十

年後には一五・六％に増える見込みです。それに伴って、医療費も相当増大することが予想されます。さらに、年金受給者数も多くなることを考えると、医療と年金の両システムを円滑に機能させていくために必要なわ



たしたちの負担は、相当大きなものになるでしょう。将来のわたしたちの負担を適切な規模に抑え、高齢化社会を

医療費の負担割合 (昭和55年度)

公費負担部分 12.3%	保険者等負担部分 76.7% 健康保険等の医療保険の保険者(国、市町村、健康保険組合等の保険経営者)や国(国庫補助)が負担する医療費	患者負担部分 11.0%
-----------------	---	-----------------

結核や精神障害、生活保護等もっぱら国や地方公共団体が負担する医療費

医療保険システムの中で患者が医療機関の窓口で負担する医療費

〈資料〉厚生省「国民医療費推計」

スムーズに迎えるためわたしたち一人一人が、健康の大切さをもう一度よく考え、日ごろから健康づくりに努めること、そして医療を受ける時にはできるだけ無駄のないよう心掛けていくことが必要です。

《国民健康保険状況》

- 国民健康保険に加入している人 **3,213人**
- 一人当り年間医療費 **115,286円**
- 一人当り年間保険税 **28,632円**

- 昭和56年度国保会計資料 -

町内会連合会役員決まる

—会長に佐々木克三郎氏選任さる—

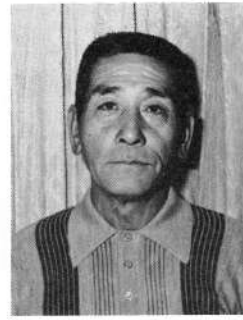

町内会連合会は、去る四月二十三日レイクホテルにおいて総会を行ない、昭和五十七年度収支決算

事業報告の承認、昭和五十八年度収支予算、事業計画を議決しました。その後、役員改選を行いました。その後に新役員を選出しました。

会長 佐々木 克三郎 6区
 副会長 伊藤 政義 23区
 " 長谷川 幸雄 19A区
 " 太田 政男 7区
 事務局長 根本 晃 8区
 監事 滝沢辰雄 11区

幼・小・中各PTA役員決まる。

幼稚園は、四月八日、小学校は、四月二十三日、中学校は、四月八日に各々PTAの総会を行ない、事業報告、決算報告、事業計画等を議決した後、役員改選を行いました。新役員は、次のとおりです。

幼稚園	会長 竹ヶ原 公勝 (鹿部)	小学校	会長 小玉 日本 (宮浜)
副会長 工藤 敏三 (鹿部)	副会長 杉田 賢一 (大岩)	副会長 伊藤 政義 (23区)	副会長 皆川 貞子 (鹿部)
" 赤沢 安雄 (鹿部)	" 竹浪 健三 (鹿部)	" 長谷川 幸雄 (19A区)	" 正村 正広 (宮浜)
" 川村 裕司 (本別)	" 浦 梅吉 (本別)	" 太田 政男 (7区)	" 崎利 男 (本別)
書記 高橋 幸子 (本別)	副会長 草野 豊次郎 (鹿部)	事務局長 根本 晃 (8区)	監事 種崎 利男 (本別)
会計 熊川 恵子 (大岩)	副会長 松川 猛 (宮浜)	監事 滝沢辰雄 (11区)	監事 竹浪 健三 (鹿部)
監査 辻村 節子 (宮浜)	副会長 佐々木 優紀子 (宮浜)	事務局長 根本 晃 (8区)	事務局長 根本 晃 (8区)
	監査 荒谷 瞳 (鹿部)	副会長 佐々木 優紀子 (宮浜)	副会長 佐々木 優紀子 (宮浜)
	監査 工藤 久美 (大岩)	副会長 松川 猛 (宮浜)	副会長 松川 猛 (宮浜)

第二十二町内会大運動会

春のあたたかな日差しをいっばいに受けて第二十二町内会(会長松本初男)では、五月四日に大運動会を行いました。

この運動会は、今年で四回目です。当日は天候にも恵まれ、朝九時三〇分からは行なわれました。町内会の各戸では、一家総出で「カード合せ」や「かり物競争」等二十種目もの競技を行ない各種目ごとに豪華な賞品が贈られました。そのあと、ソフトボール大会も行ない、競技終了後は花見を兼ねジンギスカンを囲んで楽しい連休の一日をすごしました。



お知らせ



道路工事のため迂回を

村道鹿部宮浜海岸線(浜通り)の改良工事のため次のとおり片側通行(一部通行止め)となりますのでお知らせします。

記

場所 浜通り

工期 五月二十五日
〜十月三十一日

規制 片側通行(一部通行止め)

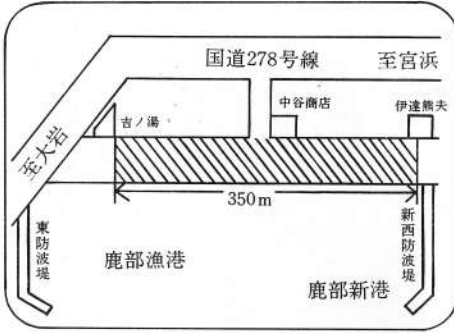

国民年金現況届を

忘れずに

— 5月31日までに —
国民年金の障害年金、母子年金、準母子年金、遺児年金、寡婦年金を受給されている方は、毎月五月三十一日までに「国民年金受給権者現況届」を役場を通じて社会保険事務所に提出することになって

います。
現況届は、引き続き年金を受けるための大切な手続きです。

もし、現況届の提出を忘れますと、九月份以降の年金の支払いが一時差し止められることになりま

すので気をつけてください。
用紙は、社会保険事務所から送付されてきますので、必ず期限までに提出してください。

なお、昨年六月一日以降に新たに年金を受け始めた方や支給停止が解除された方、または障害年金

廃疾等級が変わったことなどにより年金額が改定された方は、今年の現況届を提出する必要があります。

また、老齢年金や通算老齢年金を受給されている方の現況届は、各人の誕生日の末日までに社会保険庁に提出することになっていま

す。
現況届について詳しくお知りになりたい方は、役場民生課にお尋ねください。

(民生課国民年金係)



ガソリンスタンド 日曜営業店

- 5月29日 清水商店
- 6月5日 松川商店
- 6月12日 カネイ木村商店
- 6月19日 清水商店
- 6月26日 松川商店

※営業時間は平日と同じです。
(産業課商工係)



お茶の間大学 学生募集

村では、お茶の間大学を昭和五十五年度から開校しています。本年度も次によりお茶の間大学の学生を募集いたしますので一人でも多くの方の参加をお待ちしています。

コース

- ①漁業コース——一期三年
- ②商業コース——一期三年
- ③ミセス専科——一期一年
- ④高令者専科——一期一年
- ⑤通信教育専科——年限なし

経費——運営経費は村で負担。但し、教材費及び資格取得に要する経費は本人負担

入学要件——鹿部村に住んでいる人

申込先——教育委員会社会教育課
☎ 七—三七—四
申込期限 五月末日



郵便局からのお知らせ

六月の第三日曜日(六月九日)は「父の日」です。

遠く離れて暮らしているお父さんへ、感謝のお便りを添えたお祝いの品を郵便小包でお送りしてはいかがでしょうか。心のこもった郵便小包は、父の日の何よりの贈りものとなります。(鹿部郵便局)

電報電話局からのお知らせ

国鉄鹿部駅前
公衆電話がつかまりました。
国鉄鹿部駅前に公衆電話を設置しました。ボックス式で百円と十円が使用できる新型公衆電話です。どうぞお気軽にご利用下さい。

火災や地震のときは

火災や地震、風水害のときは一斉に電話がかかり電話交換機がマヒ状態になりつながらないことがあります。このような時は、なるべく時間をおいておかけになるようお願いいたします。

(南茅部電報電話局)



契約に関する Q&A

訪問販売の契約を解約したいのですが……

Q 先日セールスマンが私の家に来て、アンケートに答えたところ、後

日セールスマンから電話があり、「抽選に当たったので海外旅行に安く行ける。ついては、詳しく説明したいので再度訪問する」とのこと。後日、再びセールスマンが訪れ、英会話教材を強くすすめられました。その時はやむなく契約したのですが、よく考えてみると分割払いとはいえずあまりに高額。夫にも反対されたので、販売業者に解約を申し出たところ、「コンピュータで処理済みなので解約には応じられない」といわれました。どうしたらよいでしょうか。

A セールスマンから言葉たくみに商品をすすめるられ、十分に考える余地もないまま契約をしてしまい、トラブルを生ずるケースが後を断ちません。各地の相談室や消費者生活センターに寄せられる相談の中でも、トップを占める

ほどです。

こうしたトラブルから消費者を保護するため、特別に認められている制度がクーリング・オフです。

クーリング・オフ制度

一定期間内であれば 無条件に解約できます

訪問販売・生命保険など…	4日以内
マルチ商法……………	14日以内
宅地建物取引……………	5日以内

頭を冷やして冷静に考える期間——クーリング・オフ
クーリング・オフとは、訪問販売などで売買契約の申し込みや契約が結ばれた日を含め、一定期間内であれば無条件で契約の解除等ができる制度で、購入者が販売業者に契約の解除等を行う旨の書面を出すことによつて、効力が発生するものです。クーリング・オフ期間は表のとおりです。
ご質問の場合は訪問販売なの

で、契約の日を含めて四日以内であれば、このクーリング・オフ制度が適用でき、無条件で解約できます。

クーリング・オフの期間を経過すると、一般的には合意による解約となり契約の解除は難しくなります。また、販売業者がたとえ解約に応じて、損害賠償や違約金を支払わねばなりません。

ただし、次のような場合、クーリング・オフ期間を過ぎてても売買契約を取り消すことができ

ます。

- ▽契約者が未成年のとき
- ▽販売業者が契約書面等を交付しなかったとき
- ▽契約書にクーリング・オフ制度のことが書かれていないとき

クーリング・オフを行うときの注意

クーリング・オフは、必ず書面で行わなければなりません。その際、内容証明郵便や配達証明郵便で出すと確実です。また、電報を使うのも一つの方法でしょう。要は、解約の通知がクーリング・オフ期間内に発信されたという証拠を残すことです。ただし、次のような場合はクーリング・オフができません。▽クーリング・オフ期間を経過した場合

- ▽化粧品や健康食品などの消耗品で、一部を「使用」または、「消費」するとクーリング・オフができなくなる旨を告げられているにもかかわらず、「使用」または「消費」した場合
- ▽代金を全額支払った場合
- ▽現金購入の場合、迷いがあるときは値段の安い商品であっても即金買いをしないようにしましょう。

▽乗用自動車の場合
最後にこうしたトラブルに巻き込まれないためには、うまい誘いには乗らないこと、きっぱりと断る勇気を持つことが大切です。万一トラブルに遭った場合には、一人で悩まず、なるべく早く各地域の消費者センターの窓口などに相談するようにしてください。



57年度予算の 執行状況 (58年3月末)

財政状況の公表について
地方自治法第243条の3により、昭和57年度予算の
58年3月末現在における、歳入・歳出の状況を下記の
とおり公表いたします。

歳入

歳出

一 般 会 計

予算に対する割合	収入済額	予算額	項目	項目	予算額	支出済額	予算に対する割合
103.3	276,463	267,684	村 税	議 会 費	46,680	46,424	99.5
100.6	25,155	25,000	地 方 譲 与 税	総 務 費	223,312	207,911	93.1
98.8	16,494	16,700	娯楽施設利用税金 交 付 金	民 生 費	233,893	228,115	97.5
106.2	13,275	12,500	自 動 車 取 得 税 交 付 金	衛 生 費	60,435	58,278	96.4
100.0	5,513	5,513	国 有 提 供 施 設 等 助 成 交 付 金	労 働 費	773	518	67.0
110.6	738,614	667,736	地 方 交 付 税	農 林 水 産 業 費	262,810	259,959	98.9
91.0	33,051	36,303	使 用 料 及 び 手 数 料	商 工 費	14,805	14,743	99.6
97.6	110,116	112,873	国 庫 支 出 金	土 木 費	143,219	138,118	96.4
91.6	74,984	81,890	道 支 出 金	消 防 費	101,184	100,476	99.3
82.8	21,736	26,249	財 産 収 入	教 育 費	213,470	205,908	96.5
0.0	0	2	寄 附 金	災 害 復 旧 費	21,907	21,161	96.6
82.9	123,196	148,662	諸 収 入	公 債 費	188,824	188,048	99.6
76.1	85,400	112,200	村 債	予 備 費	2,000	0	0.0
100.7	1,523,997	1,513,312	歳 入 合 計	歳 出 合 計	1,513,312	1,469,659	97.1
	△16,500		一 時 運 用 金				
99.6	1,507,497	1,513,312	累 計	累 計	1,513,312	1,469,659	97.1

水 道 会 計

99.8	58,162	58,276	収 益 的 収 入	収 益 的 支 出	54,258	53,472	98.6
99.8	52,530	52,642	(営 業 収 益)	(営 業 費 用)	41,628	41,344	99.3
100.0	5,632	5,634	(営 業 外 収 益)	(営 業 外 費 用)	12,130	12,128	100.0
0.0	0	0	資 本 的 収 入	(予 備 費)	500	0	0.0
				資 本 的 支 出	13,115	13,115	100.0
99.8	58,162	58,276	歳 入 合 計	歳 出 合 計	67,373	66,587	98.8

* 支出済額に係る資金不足8,425千円は、内部保留資金で補てんする。

歳入

歳出

国保会計

予算に対する割合	収入済額	予算額	項目	項目	予算額	支出済額	予算に対する割合
96.7	96,650	99,929	国民健康保険税	総務費	15,077	12,613	83.7
20.0	1	5	使用料及び手数料	保険給付費	270,759	234,895	86.8
97.7	171,108	175,116	国庫支出金	保険施設費	210	193	91.9
0.0	0	10	道支出金	公債費	310	0	0.0
99.9	1,917	1,918	財産収入	諸支出金	532	521	97.9
0.0	0	17,068	繰入金	予備費	400	0	0.0
0.0	0	1	繰越金	老人保健拠出金	7,344	0	0.0
107.2	2,682	2,503	諸収入	基金積立金	1,918	0	0.0
91.8	272,358	296,550	歳入合計	歳出合計	296,550	248,222	83.7

老人保健会計

0.0	0	11,910	支払基金交付金	医療諸費	17,004	897	5.3
91.8	3,119	3,396	国庫支出金	予備費	2	0	0.0
0.0	0	849	道支出金				
0.0	0	849	繰入金				
0.0	0	2	諸収入				
18.3	3,119	17,006	歳入合計	歳出合計	17,006	897	5.3

ミルク飼育事業会計

99.8	86,187	86,323	財産収入	飼育費	106,425	98,146	92.2
100.0	2	2	使用料及び手数料	公債費	5	0	0.0
0.0	0	13,289	繰入金	予備費	500	0	0.0
79.6	5,826	7,316	諸収入				
86.1	92,015	106,930	歳入合計	歳出合計	106,930	98,146	91.8
	16,500		一時運用金				
101.5	108,515	106,930	累計	累計	106,930	98,146	91.8

カメラ・アイ

鹿部中学校体育祭

鹿部中学校体育祭は、五月二日(日)に同校グラウンドで行われました。当日は天候にも恵まれ、テーマの「みなぎる闘志を燃やそう」どおり、力いっぱい競技をしました。

声高らかに選手宣誓

「中学生らしく、正々堂々と全力を尽くして頑張ります。」
競技開始に先立ち選手を代表して、選手宣誓をしました。



アリヤノとびすぎた。

「パンくい競争」ならぬ「塩セシベイくい競争」
元気がありすぎて飛びすぎです。



もう お手上げ

これがほんのお手上げです。
パンサーイ。



ムカデのデットヒート



みて下さい。この余裕

ムカデ競争中にカメラを向けると、ピースのポーズ。すごい余裕



三人四脚つて案外むずかしいんです。ハイ

息があわずにご覧のとおり。
でも三人四脚つてむずかしいですよ。



アツノ負けぢやいそー

みんな頑張つて。でも、もう負けぢやいそーです。キャー……



アツノはずかしい

年ごろのため女子の場合は、殆んどが粉で白くなった顔をかくして……



盛田 竹彦くん

山上 明美さん

フレッシュさん

- 8 -



◎昭和五十八年四月森高校を卒業。卒業後家業の漁業に従事。
◎仕事について
仕事は、家業の漁業で父といっしょにしています。ホタテ、エビ、



◎昭和五十八年三月森高校を卒業。四月鹿部漁業協同組合に勤務。
◎職場について
私の職場は、購売部で日用品や漁業機材の販売をしています。

勤めてまだ一ヶ月半なので上司や先輩の皆さんに迷惑をおかけしていると思います。けれども皆さんが親切に仕事を教えてくれますので仕事にもなれてきました。一日も早く組合員の皆様を憶えて一人前に仕事ができるようになるよう頑張ります。

◎今後の鹿部村について
鹿部は、スポーツ、町内会活動、ボランティア等諸活動が盛んですが、これを停滞、後退のないようもっと活気に満ちた村にしたいと思っています。そのためにも私もできることには参加していきたいと思っています。

コンブ、スケツと一年間スケジュールはいっぱいです。
野球で鍛えた「根性」と「ファイト」で父に負けないような漁師になるよう頑張ります。

◎今後の鹿部村について
中学、高校を通して野球をやっていたので、スポーツには関心がありますから総合グラウンドができるということを知っていましたので早くできることが楽しみです。
今後は、これらのスポーツ施設を活用し、スポーツが盛んな村になつてほしいと思います。
また、もっと職場があれば若者がますますふえ活気が出ると思うので、職場をふやしてほしい。

お茶を濁す

「夏も近づくと十八夜」が始まる唱歌「茶摘み」に歌われているように、初夏は新茶のシーズン。一年中で緑茶の品質が、最も良い季節です。

だれでも毎日のように飲むものだけに、お茶にまつわる言葉やことわざは少なくありません。

湯を注いで飲むのを煎茶(せんちゃ)、粉にひいて湯に混ぜて飲むのを抹茶(まっちゃ)と言ひ、茶の湯ではふつう抹茶が用いられています。

茶会では、一定の作法に従って茶を点てなければなりません。「お茶を濁す」は、そういう作法を知らない人が、いい加減な抹茶の点て方をしたことから出たことわざでしょう。適当にその場を取り繕う意味に使われます。

お茶を濁すことを、単に「お茶」と言ったり、でたらめを言つてごまかす場合に「お茶を言う」、「お茶にする」とも表現します。

「茶化す」も似た言葉ですが、漢字は当て字のようです。定説がないので、語源についてはお茶を濁さざるを得ません。

ASEAN (アセアン)

東南アジアに位置するインドネシア、マレーシア、フィリピン、シンガポール、タイの五か国によって一九六七年八月に設立された地域協力機構。Association of South East Asian Nations (東南アジア諸国連合)の頭文字を取ってASEANと呼ばれています。

政治面では、一九七一年東南アジア中立的な構想の採択、最近ではカンボジア問題に対する共同歩調などを進めているほか、経済面でも産業協力、貿易面での協力、基礎産品に関する協力などで実績を挙げています。

わが国との関係では、一九八二年の対ASEAN輸出入合計は三百四十三億ドルと、わが国の全貿易額の約一三%を占めています。また、わが国の経済協力においても、ASEAN諸国を重点地域として、二国間政府開発援助費の三分の一強を配分しています。わが国とASEAN諸国との間の人的交流も、あらゆるレベルで幅広く行われていますが、一九七七年には福田総理(当時)が、一九八一年一月には鈴木総理(当時)がASEAN五か国を歴訪しました。



さわやか 君

西村宗

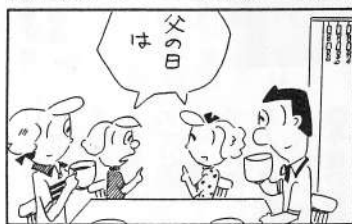

問
私は、国民年金に加入して20年になります。今度家を新築することにしました。先日、国民年金に加入していると住宅新築資金が借りられると聞きましたが、この制度についておしえて下さい。
(宇宮浜 一村民)



-20-

答

お尋ねの制度は、「国民年金被保険者住宅資金貸付制度」といい、国民年金の被保険者が住宅を建設または購入するために必要な資金を貸付ける制度で、住宅金融公庫が取り扱っており、その概要は次のとおりです。

貸付対象者 国民年金の被保険者
期間が3年以上ある被保険者

貸付対象 住宅新築・増改築資金
住宅購入資金、既存住宅購入資金等

貸付条件
利率○一般住宅(30㎡以上120㎡以下)——年6%
○大型住宅(120㎡を超え150㎡以下の新築)——年7.7%
償還期間 35年以内
償還方法 原則として元金均等月賦償還

貸付限度額 所要資金の80%の範囲内



被保険期間
3年以上5年未満 130万円
5年以上15年未満 220万円
15年以上 300万円

この制度から貸付けを受けたい方は、直接金融機関を通じて住宅金融公庫へお申込み下さい。
なお、この制度について詳しくは、渡島信金の住宅金融公庫係までお尋ね下さい。
(民生課国民年金係)

戸籍の窓

世帯と人口

58. 4. 30現在
()は前月比です。

世帯数	1,325世帯 (+3)
男	2,537人 (-2)
女	2,551人 (+6)
計	5,088人 (+4)



氏名	佐藤 静英	父	佐藤 照英	住所	鹿部 宮
氏名	中山 直美	父	中山 昭俊	住所	鹿部 宮
氏名	佐々木 章多	父	佐々木 正俊	住所	鹿部 宮
氏名	木村 理絵	父	木村 勝俊	住所	鹿部 宮
氏名	中野 志勝	父	中野 勝俊	住所	鹿部 宮
氏名	佐藤 美志	父	佐藤 義彦	住所	鹿部 宮
氏名	吉田 梨奈	父	吉田 敏彦	住所	鹿部 宮
氏名	佐々木 拓也	父	佐々木 悦雄	住所	鹿部 宮
氏名	村林 毅也	父	村林 雄雄	住所	鹿部 宮
氏名	村川 由人	父	村川 彰夫	住所	鹿部 宮
氏名	武内 春織	父	武内 俊夫	住所	鹿部 宮

おくやみ
もうしあげます



小嶋 辰治 享年七十六才 鹿部 所

5月・6月の救急病院

- 5月29日……渡辺病院 美ヶ丘病院 (大野町) ☎0138(77)8761
- 6月5日……望ヶ丘病院 (七飯町) ☎0138(65)8111
- 6月12日……安田医院 (七飯町) ☎0138(65)7341
- 6月19日……リハビリテーション診療所 (鹿部村) ☎ (7)3321
- 6月26日……笹本病院 (七飯町) ☎0138(65)7131

—— 診療時間は午前9時～午後4時 ——