



2013

No. 509号 5月号

新一年生 ご入学おめでとうございます! “鹿部小学校入学式”



～ 今 月 の 内 容 ～

- 新しく着任された先生方を紹介します…………… 2～3 P
- 4月採用役場職員紹介ほか…………… 4 P
- カメラ・アイ《入学式・入園式特集》…………… 5 P
- 鹿部町行政機構図…………… 6～7 P
- 健康へのページほか…………… 8～9 P
- 鹿部町地域包括支援センターからのお知らせほか…………… 10 P
- 犬の飼い主の方へ…………… 11 P
- 税務課のページ…………… 12 P
- 森林の所有者届出制度ほか…………… 13 P
- 消火活動協力者が使用した消火器の補助事業について…………… 14 P
- しかべ観光促進事業について…………… 15 P
- お知らせコーナー…………… 16 P
- 水産の艇窓／駒ヶ岳活動状況／森警ニュース…………… 17 P
- 行事予定など…………… 18 P

新しく着任された
先生方を紹介します



「確かな力を育む学校づくり」を目指して

鹿部小学校長
工藤 彰子



ども達の素晴らしい面を実感することができました。
本校では、重点教育目標を『児童一人一人に光を当て、一人一人が輝く学校をつくる』と設定し、子ども達に生きる力を身に付けさせる教育活動を進めて参ります。

久しぶりに間近に見る駒ヶ岳の雄大さと美しさに圧倒されながら鹿部町にやって参りました。

この度の異動で、長万部町立長万部小学校より赴任致しました。秀峰駒ヶ岳と実り豊かな噴火湾に囲まれた、水産と温泉の町、鹿部町に赴任できましたことを大変嬉しく思っています。これから、どうぞ宜しくお願い致します。子どもたちの元気なあいさつ、明るい笑顔、着任式に披露してくれた堂々とした歌声に迎えられ、鹿部小学校の子

鹿部町は教育委員会を中心に幼稚園、小学校、中学校の連携を図り、地域ぐるみで子ども達の健全育成を目指している素晴らしい地域です。このような環境の中で子どもたちの健やかな成長を願い、職員一同力を合わせて教育活動を展開して参りたいと考えております。子どもたちの地域での様子についてお気づきの点があれば遠慮なく情報をお寄せいただきたいと思います。保護者の皆様、地域の皆様のご支援ご協力をどうぞ宜しくお願い致します。

私の素顔です
どうぞよろしく

氏名	工藤 彰子
勤務先	鹿部小学校
担当	3年1組
出身地	東京都
鹿部町の第一印象	鹿部町の第一印象
趣味	旅行・音楽鑑賞
これからの抱負	この度、鹿部小学校でお世話になります。よろしく願いいたします。自然豊かな恵まれた環境を生かし、地域の皆様や諸先生と力を合わせ、一日も早く鹿部の町に馴染んで頑張りたいと思います。
好きな魚介類	何でも大好きです
前任校など	北斗市立浜分小学校



おお た こう じ
太田 浩司
鹿部小学校

3年1組
東京都
鹿部町の子も達は、親や先生だけでなく、地域の皆様にも見守られ成長してきているなと感じました。
スポーツ (スキー・サッカー)
子ども達とたくさん遊び、たくさん勉強して毎日を過ごしていきたいです。一生懸命にがんばりますのでよろしくお願い致します。
ホタテ・ホタルイカなど
七飯町立大中山小学校



よし だ けい
吉田 圭
鹿部小学校

算数 T.T
八雲町
旧砂原町、七飯町、そして鹿部町と駒ヶ岳に隣接する町での勤務は3回目になります。鹿部側から見る駒ヶ岳も何とも味わい深いものがありますね。
おいしい店を探すこと
小学校勤務は、ここがはじめてになります。保護者の方、地域の方々にご指導いただき鹿部町の教育に尽力したいと考えています。よろしくお願い致します。
つぶ
七飯町立大中山中学校



おお かわ のり こ
大河 憲子
鹿部小学校

1年1組
函館市
鹿部町の第一印象は、鹿部線の開通です。町をバスで案内していただき、初めて通りました。体育館やプール、鹿部公園など施設が立派で驚きました。间歇泉や温泉もあり、楽しめる開かれた町だと思います。
旅行・音楽鑑賞
この度、鹿部小学校でお世話になります。よろしく願いいたします。自然豊かな恵まれた環境を生かし、地域の皆様や諸先生と力を合わせ、一日も早く鹿部の町に馴染んで頑張りたいと思います。
何でも大好きです
北斗市立浜分小学校

			私の素顔です どうぞ よろしく
し の もり ひろ あき 篠 森 洋 昭	む ら か わ よ し こ 村 川 佳 子	よ し だ な お こ 吉 田 菜 穂 子	
鹿部中学校 3年副担任 八雲町	鹿部小学校 事務職員 函館市	鹿部小学校 養護教諭 上ノ国町	勤 務 先
美しい大自然に囲まれていて、ほんわかしていて人情味ある人々が住んでいる町。	鹿部バイパスから正面に見える駒ヶ岳右側に見える海の景色がとても綺麗で自然豊かな美しい町。温泉もたくさんあって温泉めぐりがとても楽しみです。	駒ヶ岳と噴火湾に囲まれた自然豊かな町。子ども達が明るくて元気でとても素直そうだなあと感じました。色々な施設が新しくてきれいで立派！	担 当 地
プロ野球観戦・歴史小説	ピアノ	旅行	鹿部町の第一印象
素直で正直な生徒のために1つでも多くの世の中のことや生きるすばらしさを伝えてあげたいと思います。	鹿部町のことをよく知りよく学びたいと思います。一生懸命がんばります。よろしくお願いします。	1日でも早く鹿部町に慣れたいと思っています。また、鹿部町のイベントに参加したり、先日頂いた「グルメマップ」「温泉マップ」「たらこマップ」にあるお店や温泉を制覇したいです。	趣 味
ホタテ・ホッキ・あわび 森町立森中学校	イカ 函館市立上湯川小学校	ツブ・マグロ 松前町立大島小学校	これからの抱負
			好きな魚介類 前任校など

			私の素顔です どうぞ よろしく
た か は し さ と る 高 橋 知	た か は し じ め ん 高 橋 淳	ふ じ わ ら ゆ き こ 藤 原 由 紀 子	
鹿部中学校 事務職員 木古内町	鹿部中学校 2年B組 置戸町	鹿部中学校 ひまわり学級 秋田県	勤 務 先
駒ヶ岳の景色がきれいですね。海も温泉も公園もみんな素晴らしく整備されていて、これから散策等が大変楽しみです。	赴任する前に、何度か間歇泉を見に来たことがありました。海産物も美味しいし、駒ヶ岳も雄大で、自然環境に恵まれた素晴らしい町だと思います。	雄大な山と海に囲まれた、豊かな資源に恵まれている町。90年間も休まずにお湯を吹き上げている間歇泉に感動しました。温泉も多く、昆布やたらこなどの海の幸に恵まれ、これからが楽しみです。	鹿部町の第一印象
映画鑑賞・おいしいものの食べ歩き	音楽鑑賞	ドライブ・温泉・おいしいものを食べる事	趣 味
子どもたちが楽しく安全な学校生活を送るために、できることがあれば積極的に取り組んでいきたいです。どうぞよろしくお願いします。	町内に住んでおりますので、いち早く町になじみ、鹿部の子どもたちと一緒に学習や部活動、行事など取り組んでいきたいと思ひます。よろしくお願いします。	1日でも早く鹿部町に慣れて、鹿部町の未来を担う子ども達の教育のために、少しでも力になれるように、努力をしたいので、どうぞよろしくお願いします。	これからの抱負
全部大好きです 北斗市立島川小学校	貝類・ウニ・エビ 七飯町立七飯中学校	なんでも好きです！ 釧路町立富原中学校	好きな魚介類 前任校など

町民の皆さまのために頑張ります！ 4月採用 町職員紹介



役 場 保健福祉課
社会福祉士 むらかみ たくみ
村上 巧美
(出身地) 函館市
(趣味・特技) 読書・釣り
(これからの抱負)

役場の業務に1日も早く慣れるとともに、町民の皆様顔に顔を覚えてもらい、鹿部町の発展に貢献できるように頑張ります。



役 場 総務・防災課
主事補 てらやま せいな
寺山 聖菜
(出身地) 青森県
(趣味・特技) 料理・お菓子作り
(これからの抱負)

至らないところばかりだとは思いますが、鹿部町に住む方々のためにという一心で頑張っていきたいと思います。



教育委員会 生涯学習課
主事補 ながねやま ゆうき
長根山 裕樹
(出身地) 鹿部町
(趣味・特技) 読書・音楽鑑賞
(これからの抱負)

仕事で分からないことも多く、冷や汗をかくこともあります。鹿部町のために少しでも貢献できるように努力していきたいです。

山菜採りによる事故を防ぐために

慣れた山でも、山菜採りに夢中になると「隠れた危険」があり、道内で昨年は70件もの事故が発生しました。次のことに心掛けて、山菜採りを楽しみましょう。

1 家族等に行き先と帰宅時間を知らせましょう

「自分だけの秘密の場所だから」では、万が一の場合、捜索が遅れることとなります。行き先、帰宅時間等を必ず家族等に知らせてから出かけましょう。

2 単独での入山を避け、二人以上で声を掛け合い位置を確認しましょう

万が一迷ったら、一人では救助を求めることもできません。二人以上で入り、たえず声を掛け合い、お互いの位置を確認し合うことが大切です。

3 服装は目立つ色にしましょう

赤や黄色、蛍光色の服装がよく目立ち、万が一の場合には、救助隊やヘリコプターから発見されやすくなります。また、ヘリコプターへの合図は、タオル・手ぬぐいを振ったり、鏡の反射光も有効です。

4 携帯電話や非常食、熊除けのための鈴やラジオ等を携帯しましょう

鈴や笛、ラジオ等の音のものであるものは、熊除けや自分の位置を知らせるのに役立ちます。あめ玉やチョコレート、ビスケットなどは非常食になります。また、非常時の連絡用として、携帯電話を持ちましょう。

5 迷ったときには無理をせず、落ち着いて行動しましょう

迷ったときには、むやみに歩き回らず、体力の消耗を抑え、落ち着いて捜索隊を待つなど、慎重な行動が必要です。万が一の場合、家族などから捜索願が出されて捜索隊が救出に向かいますので、発見されやすい視界の開けた場所、野宿に適した場所を早めに探すことが大切です。

国の行政に関する苦情・要望は、行政相談員へ

行政相談委員に松川 猛さんが再委嘱されました。

平成25年4月1日付けで、総務大臣から行政相談委員に委嘱されました。



松 川 猛 (まつかわ たけし)

住 所：鹿部町字宮浜311番地8

電 話：01372-7-3410

行政相談委員は皆さんと行政とのパイプ役です。

皆さんから、国が行っている年金、道路、登記、雇用保険などのことや、行政の窓口サービスについて、困っていること、こうしてほしいなどの苦情や意見・要望をお聴きして改善を図ります。相談は無料、秘密は厳守しますので、お気軽に口頭、電話、手紙で行政相談委員にお申し出ください。

カメラ・アイ

平成25年度 入学式・入園式特集



小学校入学式 (4月8日)

27名が入学されました。



中学校入学式 (4月8日)

28名が入学されました。



幼稚園入園式 (4月9日)

28名が入園されました。



＝ 役場の組織機構が4月から変わりましたのでお知らせします。 ＝

■ 主な変更について

これまでの水産経済課観光推進室が担っていた観光部門を効果的・効率的な事業執行を行うため、「観光商工課」を新設しました。

平成25年4月1日現在

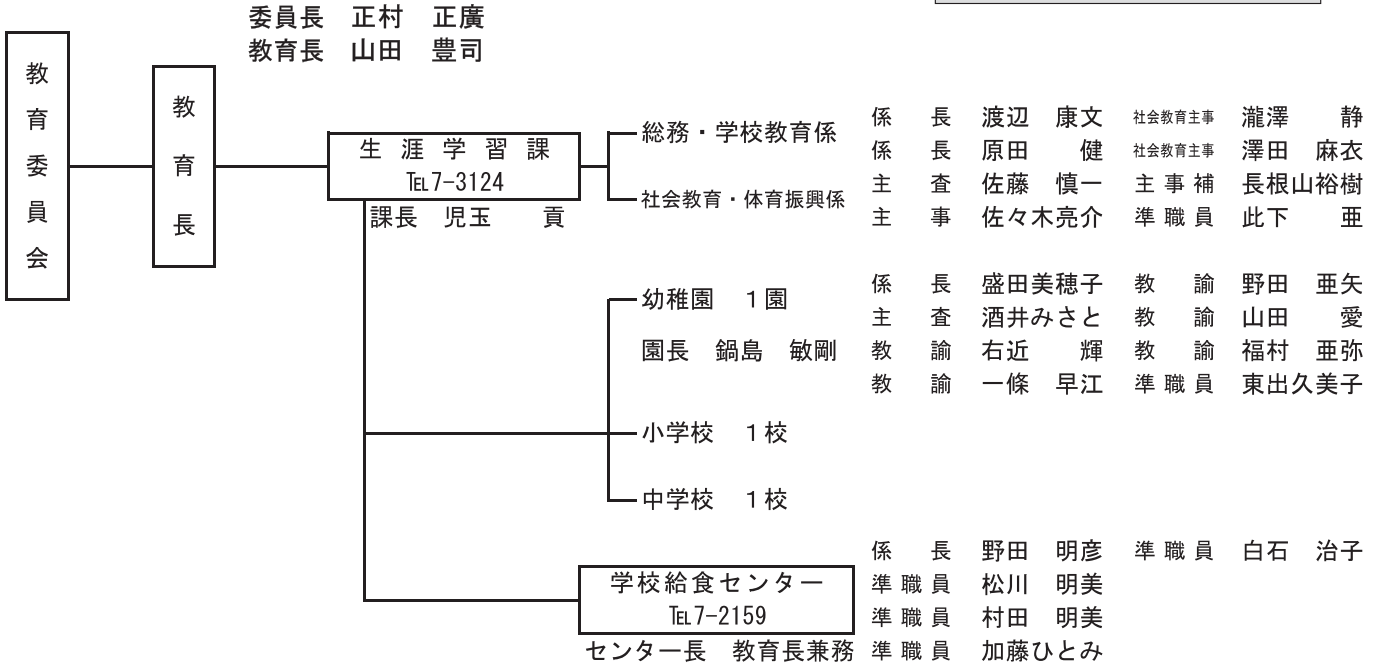

議長 野田 重毅
副議長 竹ヶ原公勝

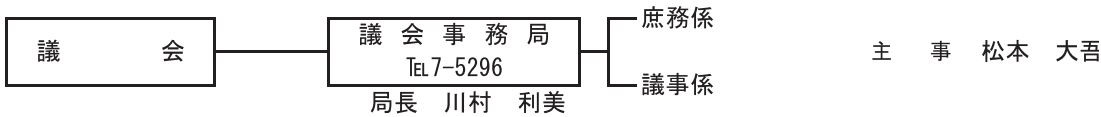

監査委員 ※事務局：議会事務局兼務

選挙管理委員会 ※事務局：総務・防災課及び企画振興課兼務

～ 北海道から派遣された職員を紹介します ～

平成25年4月から2年間、観光まちづくりを推進するため協力していただきます。



- 氏名 櫻井 晋 (さくらい すすむ)
- 出身 上砂川町
- 趣味 カヌー・ラフティング
- これからの抱負

「町民の皆様と色々なお話しをさせていただきながら、来たるべき新幹線時代に向けた魅力がある観光地づくりなどに取り組んでまいります。どうぞよろしくお願いします。」



鹿部町行政機構図

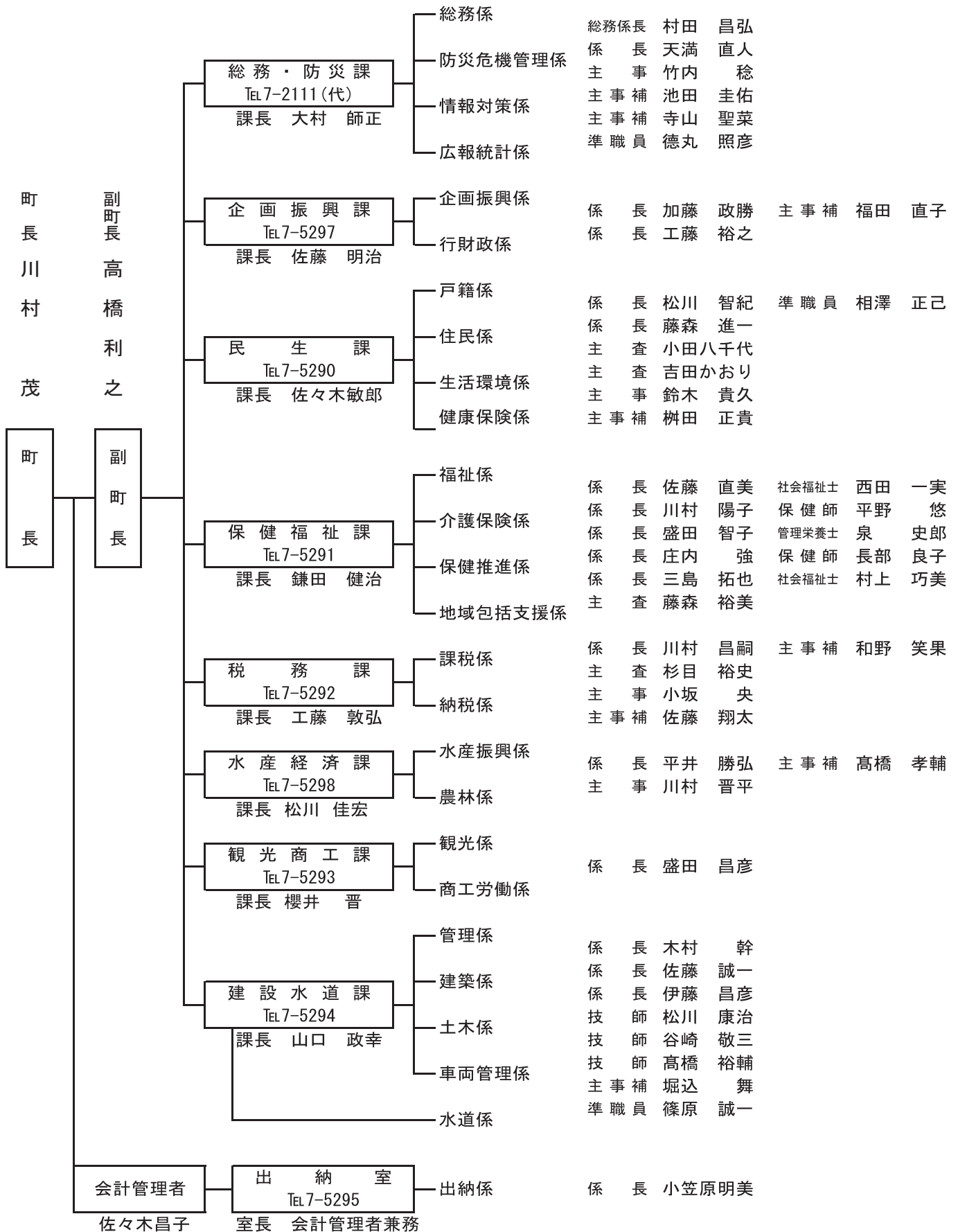

健康へのページ

ほけんし

こんにちは保健師です。

今月の担当は、平野 悠です。

予防接種について

予防接種の役割は病気に対する免疫を体内につくり、自身の健康を守ること、重い感染症の流行から社会を守る2つがあり、国が接種するようすすめている「定期接種」と、希望者が受ける「任意接種」があります。今回、予防接種法の改正により、平成25年4月1日から予防接種について、変更点がありますのでお知らせします。

予防接種の変更点（平成25年4月1日から）

- ・ヒブワクチン、小児肺炎球菌ワクチン、子宮頸がん予防ワクチンが定期接種に追加されました。
(ヒブワクチン、小児肺炎球菌ワクチンは、細菌性髄膜炎を予防するワクチンです。)
- ・BCG予防接種の接種期間の変更

変更前	→	変更後
生後6か月未満		生後1歳未満
		(標準的接種期間は、生後5か月以上生後8か月未満)
		(BCGは結核を予防するワクチンです。)



～忘れずに予防接種を受けましょう～

- ❶ 麻しん風しん混合ワクチン2期対象者：5歳以上7歳未満で小学校就学1年前の者
(平成19年4月2日から平成20年4月1日までにお生まれの方)
- ❷ 2種混合予防接種対象者：11歳以上13歳未満の者
(平成13年4月2日から平成14年4月1日までにお生まれの方)
- ❸ 接種料金助成対象期間：平成25年4月1日から平成26年3月31日まで

○対象者へは今後、郵送でご案内します。定期予防接種は、助成対象期間を過ぎると任意接種となり、接種料金は有料となります。また、進学や就職等で接種履歴の提出が必要となる場合もありますので、ぜひこの機会にお受けください。

○上記の他に、乳幼児を対象に各予防接種を行っています。対象者へは「定期予防接種予診票のつづり」をお渡ししていますので、適切な時期に予防接種を受けるようにしましょう。

○子宮頸がんワクチン予防接種は、町内での集団接種となります。対象は、中学1年生の女子生徒及び中学2、3年生の女子生徒で昨年度未接種の方です。対象者へは、今後郵送でご案内します。

～風疹の流行について～

最近のニュースなどで、風疹の流行について耳にする機会がありました。この風疹に、妊娠初期の妊婦が感染してしまうと、胎児が風疹に感染し、難聴、心疾患、白内障を主症状する先天性風疹症候群を起してしまう可能性が高いことが知られています。女性が妊娠した後では、風しんワクチン（予防接種）を受けることができません。風疹に対する免疫を持っているかどうか確認するためには、病院で、血液中の抗体価を調べる方法が一般的です。抗体価が低い場合は免疫をつけるためにワクチン接種がすすめられます。今後、妊娠を希望する方や家族に妊娠を希望される方がいる場合は、ぜひご注意ください。



☆たいへんよくがんばりました☆

3月29日（金）に行われた3歳児健診で、次のお子さんはむし歯が1本もありませんでした。これからも歯みがきをがんばってむし歯をつくらないようにしましょう。



字鹿部

福村 悠仁くん
(保護者) 正仁さん

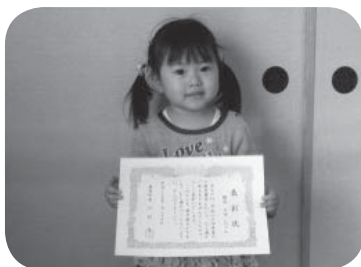

字宮浜

櫻田 みゆちゃん
(保護者) 憲史さん

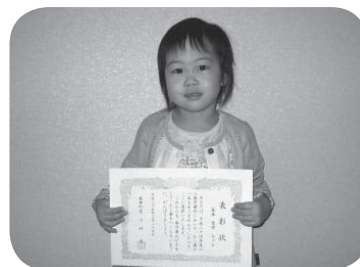

字宮浜

藤森 愛理ちゃん
(保護者) 進一さん

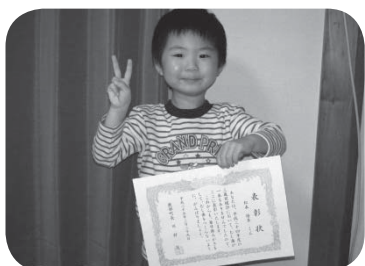

字宮浜

松本 脩吾くん
(保護者) 大吾さん



字宮浜

渡邊 真ちゃん
(保護者) 匠さん



字本別

今村 はるなちゃん
(保護者) 幸二さん

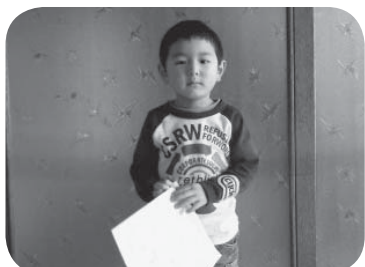

字本別

新田 晴樹くん
(保護者) 恵美さん



鹿部町食生活改善推進協議会だより

鹿部町食生活改善推進協議会では、お子さんから高齢者の方まで、毎日の食事に関心を持ってバランスのよい食生活を送るための料理教室を開催しています。詳細については、おおむね1か月前から広報や防災無線等を通じて町民の皆さんにお知らせしますので、多くの参加をお待ちしております。

講座名	開催月	対象	内容
親子食育料理教室	7月	小学生とその保護者	親子で料理を楽しみながら、お子さんが食べるのが好きになるきっかけを作ります。
1人暮らし応援料理教室	10月	1人暮らしや単身赴任の方	1人分だけ作るのはどうも面倒ですが…手軽で簡単な工夫がいっぱいのレシピを実習します。
男の料理教室	2月	男性の方	「料理は苦手」という男性の方でもチャレンジ！食事のバランスの整ったレシピを実習します。

※お問い合わせ先 役場保健福祉課保険推進係 (TEL: 7-5291)

犬の飼い主の方へ

■集合狂犬病予防注射を行います

生後3か月以上の犬の飼い主は、狂犬病予防注射を年1回受けさせることが義務づけられています。飼い主の皆さんは、集合注射又は動物病院で受けるようにしてください。

飼い犬を登録されている方には集合注射の案内を5月初め頃に送付しますので、集合注射で受ける場合にはこの通知を必ずご持参ください。まだ登録されていない方については、注射を受ける前に役場民生課において事前に登録してください。(登録料3,000円)

●実施日●

①平成25年5月17日(金)

9:10~9:40	ロイヤルホテル前	9:50~10:05	出来潤会館前	10:15~10:30	本別団地横広場
10:40~10:55	本別中央会館前	11:05~11:20	宝光寺前	11:30~11:50	総合体育館前
12:00~12:30	役場前	13:40~14:00	商工会前	14:10~14:25	やぶ政前
14:35~14:50	旧リハビリ野球場	15:00~15:15	大岩生活改善センター跡地		

②平成25年6月2日(日)

10:00~11:00 役場前

※11時以降、戸別(訪問)注射を実施します。希望される方は役場民生課へご連絡ください。

(戸別注射の場合、注射手数料は4,000円となります。)

●手数料●

3,040円(注射料:2,490円 注射済票交付手数料:550円)

※動物病院で注射を受けた方(受ける方)は、病院から交付される「狂犬病予防注射済証」を役場民生課にお持ちください。注射済票を交付します。(交付手数料550円)

■犬の放し飼い・ノーリードの散歩はやめましょう

飼い主にとってはかわいい飼い犬でも、犬の苦手な方や小さな子どもから見れば、それがどんなに小さな犬でも「こわい」と感じる場合があります。

また、普段はおとなしい犬でも何かの拍子で吠えたり、人を追いかけたり、咬んだりすることや、道路に飛び出しひかれてしまうおそれがあります。

屋外で犬を飼う場合には、丈夫なクサリなどでつなぐようにし、散歩させる際には必ずリード等をつなぎ、何かあった場合でも飼い主がすぐコントロールできるようにしましょう。また、公園等の公共の場所や空き地等であってもリードを外して遊ばせることは絶対にやめましょう。

■犬のふんはきちんと処理しましょう

飼い犬のふんをそのまま放置しているとの苦情が多く寄せられています。

犬のふんを放置して散歩させることは、マナーを守っている飼い主や周辺住民が大変迷惑を被りますので絶対にやめてください。犬を散歩させるときには、必ずポリ袋やスコップなどの回収用具を持ち、ふんを持ち帰るようにしましょう。

マナーを守ってみんなできれいな町にしましょう。

迷惑にならないよう
リードでしっかり
つなぎ、
楽しく散歩しよう



●3月のゴミ回収量(一般ゴミ)

全体 81.55 t (昨年度同月回収量93.87 t 約13.1%減)

うち、焼却処分:60.82 t リサイクル:16.45 t 埋立処分:4.28 t



鹿部町地域包括支援センターからのお知らせ

1 鹿部町介護予防支援サポーター『ささえ隊』結成！！

平成24年9月に開催した、「高齢者生活・介護支援サポーター養成講座」を修了し、サポーターとして活動したいという方が集まり、鹿部町介護予防サポーター「ささえ隊」が結成されました。これまで本格的な活動に向けての打ち合わせを重ね、平成25年度から介護予防の事業への協力や高齢者施設への訪問などをスタートさせることとなりました。

これから介護予防のための住民力として、「ささえ隊」の活動が期待されます。



2 あったかサロンのお知らせ

『あったかサロン』は高齢者の方ならどなたでも参加できる「つどいの場」です。和気あいあいとした雰囲気の中、楽しいゲームや、体操、お茶会などをを行います。

- ① 対 象 65歳以上の方
- ② 日 時 毎月第1・3金曜日 午後1時30分から午後3時30分まで
※都合により日程を変更する場合があります
- ③ 場 所 本別中央会館 多目的ホール
- ④ 参 加 料 無料
- ⑤ 申込み及びお問い合わせ先



随時、申込みを受け付けています。希望される方は、役場保健福祉課内鹿部町地域包括支援センター（TEL：7-5291）へお申込みください。

※ 会場までの交通手段のない方は、ご自宅から会場までの送迎をしますので、申込みの際にお申し出ください。

3 家族介護継続支援事業のお知らせ

町では、在宅で要介護3～5の認定を受けている高齢者を介護している家族を対象に、紙オムツ等の購入費を助成する、『家族介護用品支給事業』を実施しています。対象者には介護用品利用券を1人あたり月額5,000円を限度として支給します。

●対象者●

- ① 鹿部町民で現在、在宅で生活されていて要介護3以上の認定を受けている方
- ② 町民税非課税世帯に属する方又は生活保護受給者

●支給用品●

- ① 紙オムツ ② 尿取りパット ③ 使い捨て手袋 ④ 清拭剤 ⑤ ドライシャンプー
- ⑥ その他の介護用品等

※ 事業の利用を希望される方は、役場保健福祉課内鹿部町地域包括支援センター（TEL：7-5291）へご連絡ください。



外国人労働者問題啓発月間実施について

国内で就労している外国人は多数おりますが、その就労状況を見ると、社会保険等の未加入や適正な労働条件が確保されていない等の問題が散見されます。

このような状況を踏まえ、外国人を雇い入れる際は、次の3点をご確認ください。

- ① 就労が認められる在留資格であること
- ② 雇入れ・離職の際には、それぞれハローワークに届出を行うこと
- ③ 社会保険等の加入をはじめ、適正な雇用管理を行うこと

なお、厚生労働省では雇用対策法に基づく、外国人労働者の適正な雇用管理のための指針を定めていますので、ご確認いただき、外国人を雇用する際は、ルールを守って適正に雇用するようお願いいたします。

※お問い合わせ先 函館労働基準監督署（TEL：0138-23-1276）
函館公共職業安定所（TEL：0138-26-0735）

税務課のページ

No. 3

～まだ平成24年度分の国民健康保険税を納めていない方へ～

国民健康保険制度は、病気やケガ等をした場合に加入者がお金を出し合って助け合う医療制度です。また、他の会計とは異なり医療費の支出状況に応じて歳入を確保する必要があり、歳入が少ないからといって歳出を抑えることができない性質をもっています。

しかしながら鹿部町の国民健康保険会計は、ここ数年大変厳しい財政状況にあります。

国民健康保険の加入者は、保険による診療等を受ける「権利」をもつ一方で、保険税を納付する「義務」があります。

加入者が安心して医療を受けられるよう、平成24年度分の国民健康保険税をまだ納入されていない方は、今月中に納入くださるようお願いします。



**何らかの理由により納付が遅れている方は納税相談に応じますので
役場税務課 (TEL7-5292) までご連絡ください。**

～渡島・檜山地方税滞納整理機構～

強制的な滞納整理（搜索）を実施

渡島・檜山地方税滞納整理機構は、渡島・檜山管内（函館市を除く）の17市町が構成団体となり自治体単独で処理困難な滞納事案を引受け地方税の滞納整理を専門に行う一部事務組合（特別地方公共団体）で、市町に代わり徹底した財産調査を実施し、現金や動産の差押え、公売等の強制的な滞納整理を行っております。

平成24年度は、財産調査を行っても不動産や債権などが発見できない滞納者に対して、今回初めて滞納整理機構による搜索を実施し、現金や動産（電化製品等）の差押えを実施しました。



町では、納税相談や分納誓約に応じない悪質な滞納者に対し、税負担の公平性を期すため町独自で給与・預貯金等の差押え実施しておりますが、特に悪質な滞納者については、渡島・檜山地方税滞納整理機構に移管しています。

何らかの理由により町税等を滞納している方は、納税相談に応じますので、役場税務課へご連絡ください。

自動車税の納期限は5月31日（金）です！

- 納期限内に必ず納めましょう。
- 納税に関するご相談も受付けておりますので、詳細については、渡島総合振興局までお問い合わせください。

※お問い合わせ先 渡島総合振興局納税課 (TEL:0138-47-9403)

森林を伐採するときは事前に届出が必要！

森林法の規定により、自分の森林であっても自由に伐採することはできません。森林を伐採する場合は、森林の適切な取扱いの推進のため、事前に「伐採及び伐採後の造林の届出」が必要となります。（伐採する場所によっては、届出が不要となる場合がありますので、事前にお問い合わせください。）届出をしないで伐採した場合、100万円以下の罰金に処せられる場合があります。

【届出対象者】

伐 採 者	届 出 者
森林所有者（自分で伐採）	森林所有者
森林所有者から立木を買い受けた業者（又は伐採を請け負った業者）	森林所有者及び業者の連名

【届出時期】

伐採しようとする日の90日前から30日前までの間に届出が必要です。

【添付書類】

位置図（伐採しようとする箇所がわかる図面）・面積を確認するための図面 等

【その他】

保安林や開発行為（1ヘクタールを超えるもの）に伴う伐採については、許可申請を行う等、特別な手続きが必要です。



森林の所有者届出制度

森林法の改正により、森林の土地所有者となった方は役場への事後届け出が義務づけられました。届出をしない又は虚偽の届出をした場合は、10万円以下の罰金に処せられる場合があります。

【届出対象者】

個人・法人を問わず、売買や相続などにより森林の土地を新たに取得した方は、面積に関わらず届出をしなければなりません。

ただし、国土利用計画法に基づく土地売買契約の届出を提出している方は対象外です。

【届出時期】

土地の所有者となった日から90日以内に取得した土地のある市町村に届出をしてください。

【添付書類】

位置図（所有する土地がわかる図面）

所有する土地の登記事項証明書又は届出の原因を証明する書面

※お問い合わせ先 役場水産経済課農林係（TEL：7-5298）

入林届への記載について

雪解けが進み、これから「山菜採り」や「川魚釣り」等が目的で入林する機会が増えてくると思いますが、入林される方の目的を確認するため、各種林道の入口付近へ「入林箱」を設置しています。

入林箱の中には「入林届」が入っていますので、記載のとおり記入し、入林箱へ投函の上、入林されますようお願いいたします。

※お問い合わせ先 役場水産経済課農林係（TEL：7-5298）

入 林 届	
入林される方は、この入林届に記載をお願いします。	
入林年月日	年 月 日
入林時間	午前・午後 時～
入林代表者	
人数(車両台数)	人(台)
入林目的(該当するものに○をつけて下さい。)	
山菜採取・魚釣り・ハイキング・その他	
<small>(主)この入林届は、行方不明者の捜索等を目的に記載をお願いします。</small>	

消火活動協力者が使用した消火器の補助事業について

一般社団法人北海道消防設備協会函館支部が、火災に際して善意により初期消火を行った方が使用した消火器を無償で交換等を行う社会貢献事業を平成25年4月から行っています。

南渡島消防事務組合消防本部では、この事業が初期消火と火災予防の推進に資するものとして、消火器の補助事業の周知や手続きについて協定を結び事業の推進に協力しています。

- 補助の対象となる消火器は、火災に直接関係の無い方などが善意により初期消火を行うために使用した消火器です。(火災の関係者が保険等により補てんした場合は除きます。)
- 応急消火義務者(火災の原因者・火災建物の居住者など) が所有する消火器や火災が発生した建物に法令の規定により設置が必要とされる消火器は補助の対象外です。
- 北海道内では、札幌市が平成23年4月1日から消火薬剤補助を行っているほか、釧路市や小樽市等でも同様の事業を行っています。

消火薬剤補助制度概要

◆消火協力者の初期消火における消火薬剤補助フロー (イメージ)



※ お問い合わせ先 南渡島消防事務組合 鹿部消防署警防課警防係 (TEL : 7 - 3331)

しかべ観光促進事業について

昨年5月のモニターツアー受け入れを皮切りに実施してきました、「しかべ観光促進事業」が3月21日に開催された、「観光セミナー」をもって無事終了しました。

この間、住民並びに関係者のご理解、ご協力をいただき、大変有意義な事業となりました。当事業に基づき、当町及びみなみ北海道エリアの教育旅行プランを策定し、実際に旅行会社へ提案することができました。心より感謝申し上げます。なお、平成25年度につきましても、各体験プログラムの磨き上げと地域ブランド構築事業を行うため「しかべ観光促進事業」を引き続き行っていくこととなりましたので、今年度もさらなるお力添えをよろしくお願い申し上げます。



平成24年6月15日開催「町民説明会」
～いま、我々は何をすべきなのか～



平成24年7月31日開催
「1日限りの鹿部町フェア」



平成24年9月8～9日開催
「釣りガール・山ガールIN鹿部町」



平成25年3月21日開催
講演：「漁業による観光まちづくり」

(広告)

医療法人社団 陵仁会 【診療科目】産科・婦人科 小児科隣接

えんどう桔梗 マタニティクリニック

産科・最新4D超音波・婦人科他(産前・産後の教室も充実) 院長 遠藤 力 副院長 白戸 智洋

【診療時間】	日(第2・4)	月	火	水	木	金	土
午前(9:00~12:00)	●	●	●	●	●	●	●
午後(14:30~18:00)	休診	●	●	手術日	●	●	休診
休 診	日曜(第1・3・5)・祝祭日						

初診の方でもPC、携帯、スマートフォンから24時間外來事前受付、分娩希望受付可。
問診票ダウンロード可。予約なしの来院も可。 函館市桔梗5丁目7-15 TEL(0138)47-3001
ホームページ内のメールフォームからのご質問は24時間可。(桔梗駅前通りの沢小学校前)

入院設備完備 駐車場56台有り

分娩室増築中の為(8月完成予定) 迷惑おかけして申し訳ありません。

随時福祉ハイヤーの送迎可(特別料金半額にて)。
福祉ハイヤー TEL.090-7654-5554

【交通機関】
函館バス(35-2) めぐみ幼稚園 停留所下車



お知らせ コーナー

調理師試験の 実施について

平成25年度調理師試験が次の日程で実施しますの
で、お知らせいたします。

○試験日時

8月29日(木)
午後1時30分から
午後4時まで

○試験地

函館市

(試験会場は、受験票に記載します。)

○受験願書受付期間

5月13日(月)から
5月24日(金)まで
(ただし、土・日・祝日除
く、午前9時から午後5
時まで(正午から午後1
時までを除く))

○受験資格

5月24日(金)までに2年以
上調理業務に従事した方
(ただし、パート・アルバ
イトの場合は、週4日以
上1日6時間以上勤務)

○受験手数料

6,700円

○合格発表

10月15日(火)

※願書の配布/渡島保健
所、木古内支所、森支所で
行っています。

※お問い合わせ先

渡島保健所

TEL 0138-47-9542

木古内支所

TEL 01392-2-2068

森支所

TEL 01374-2-2323

「無料!法務局休日なんでも相談所」の開設について

函館地方法務局では、地域住民の皆さんの日常における様々な悩みごとや困りごとの相談にお応えすることを目的に、「無料!法務局休日なんでも相談所」を開設しました。

○開設日時

6月1日(土)
午前10時から
午後4時まで

○開設場所

函館地方合同庁舎

函館地方法務局4階

○相談料

無料

※お問い合わせ先

函館地方法務局総務課
TEL 0138-23-7511

「自死遺族のつどい」の開催について

自死遺族のつどいは、大切な人の自死(自殺)を経験した人にしかわからない、こころの体験を語る場です。

「もし、あの時ああしておけば・・・」「自ら命を絶つたなんて誰にも言えない」等、時に抱えきれない感情があふれだすことはありませんか?
安心して気持ちをはき出せる場所があります。あなた一人ではありません。同じような経験をされた人の話を聞きたいと思う方、悲しみを分かち合いたいと思われる方は是非ご参加ください。

○開催日時

毎月第2土曜日(8月を除く)

午後2時から

午後3時30分まで

○開催場所

函館市総合保健センター

○参加費

無料

○申込み
不要

※お問い合わせ先

道南いのちと心を考える市民ネット・あかり

TEL 0138-25-2504

北海道渡島保健所

TEL 0138-47-9547

中小機構北海道より 研修のご案内

独立行政法人中小企業基盤整備機構北海道本部では、設ける経営、お金を生む経営のための会計情報の見方と経営活動での活用方法をわかりやすく説明し、特に昨今の経済情勢に対応した売上予算の作成、利益・資金計画の策定に役立つ内容を実践的に学んでいただくことを目的に、研修「1日でわかる戦略的会計」を開催します。

○日時

5月23日(木)
午前9時20分から
午後4時50分まで

○場所

函館経済センター

(広告)

 **パル** どうぶつの病院
大沼 http://www.17.plala.or.jp/kubo_vet/

診療時間

- 平日/9:00~12:00、15:00~18:30
- 土祝/9:00~12:00、13:30~17:00
- 休診/日曜日・水曜午後

予防注射、フィラリア薬、避妊手術、往診、入院、休日、時間外診療は要電話お問合せ。

まずはお気軽に! **0138-67-1022**

七飯町大沼町817-10

消防 JR 大沼駅
サンクス
当院



○受講定員 30名

○受講料 15,000円

○対象者 中小企業の経営者、経営幹部、管理者等

※お問い合わせ先
独立行政法人中小企業基盤整備機構北海道本部
TEL 011-210-7475

水産の艇窓

平成25年3月の水揚

単位：数量（トン）／水揚高（千円）

魚 種	数 量	水 揚 高	魚 種	数 量	水 揚 高
すけそ	6.8	296	がや	0.1	8
たこ	38.5	23,015	平日	0.1	39
ます	0.1	48	えび	0.3	411
かれい	32.1	5,226	たら	12.6	1,169
なまこ	10.9	42,993	つぶ	20.2	3,217
油子	0.1	3	ほたて	5599.5	1,171,343
黒そい	0.1	11	その他魚類	0.5	104
かじか	5.5	447	合計	5727.3	1,248,322

○ 駒ヶ岳火山観測情報 ○

3月に観測された駒ヶ岳の状況についてお知らせします。

【全般】 火山活動に特段の変化はなく、火口周辺に影響を及ぼす噴火の兆候は認められません。（噴火警戒レベル1、平常）

【噴煙活動】 昭和4年火口の噴気は今期間観測されませんでした。

【地震活動】 火山性地震は観測されず、地震活動は低調に経過しました。火山性微動は観測されませんでした。

【地殻変動】 G P S連続観測では、火山活動によると考えられる地殻変動は認められませんでした。

※ 詳細は札幌管区気象台ホームページでも閲覧することができます。

<http://www.jma-net.go.jp/sapporo/>

※ 駒ヶ岳の火山噴火警戒レベルは「1」平常です。



森警察署ニュース



【行楽期における交通事故防止】

5月は本格的な行楽期となり、ゴールデンウィークやお花見などで、各地から多くの観光客が訪れます。

それに伴い、幹線道路の交通量が増加し、車間距離不保持や、わき見運転による追突事故の発生、長距離ドライブによる居眠り運転などが心配されます。

ドライバーの方は、車間距離の保持やスピードダウンなど防衛運転に努めるとともに、旅行に出掛ける際は渋滞情報や天候などを把握してゆとりを持った運転計画をたて、長距離を運転する場合には2時間に1回は休憩を取りましょう。

歩行者の方は、地理に不慣れな車が町内を多く通行することになりますので、普段、通り慣れた道路でも油断せずに安全確認を行い、道路を渡るときは押しボタン信号機や横断歩道を利用しましょう。

お花見等で飲酒の機会が増えますが、飲酒後にハンドルを握ることのないようお互い注意して安全運転に努めましょう。

【行楽期の盗難防止】

これから行楽期を迎え、自動車でお出掛けになる方も多くなると思いますが、たとえ短時間の駐車や昼間の時間帯でも、車から離れる時には、確実にドアロックをして、車の中にバックや財布などの荷物を置かないようにして、車上狙いの被害に遭わないように心掛けましょう。

また、自転車を利用される方は、自転車の盗難を未然に防止するため、駐輪時の確実な施錠、補助錠を併用したツーロック、自転車の防犯登録を行うようにしましょう。



※お問い合わせ先※

函館方面森警察署 (TEL:01374-2-0110)

犯罪発生状況（平成25年1月1日～4月10日）

	全刑法犯 認知件数	窃盗犯認知件数			その他刑法 認知件数
		侵入盗	車上狙い	その他窃盗	
町内	6件	0件	1件	4件	1件

交通事故発生状況（平成25年1月1日～4月10日）

	人身事故	死者数	傷者数	物損事故
町内	2件	0人	2人	21件

5月～6月の行事予定カレンダー

5月15日水	㊦ チャレンジスポーツ「水泳教室」(小学2年生)コミュニティ・プール 15:00～ ㊤ 健康相談 本別中央会館 受付10:00～11:00 ㊤ 健康相談 いこいの湯 受付14:00～16:00	6月1日土	
16日木	㊦ チャレンジスポーツ「水泳教室」(小学2年生)コミュニティ・プール 15:00～	2日日	
17日金	㊦ チャレンジスポーツ「水泳教室」(小学2年生)コミュニティ・プール 15:00～ ㊤ 赤ちゃん健診 総合体育館保健室 受付13:00～14:00	3日月	
18日土		4日火	㊦ チャレンジスポーツ「水泳教室」(小学1年生)コミュニティ・プール 15:00～ ㊤ 町民ニコニコ健診 大岩地域会館 受付9:30～10:30 ㊤ 町民ニコニコ健診 鹿部会館 受付13:00～15:00
19日日		5日水	㊦ チャレンジスポーツ「水泳教室」(小学1年生)コミュニティ・プール 15:00～ ㊤ 健康相談 本別中央会館 受付10:00～11:00 ㊤ 健康相談 いこいの湯 受付14:00～16:00
20日月	㊦ 鹿部町旗争奪野球大会 山村広場 18:00～(24日まで)	6日木	㊦ チャレンジスポーツ「水泳教室」(小学1年生)コミュニティ・プール 15:00～ ㊤ 町民ニコニコ健診 中央公民館 受付9:30～11:00・13:00～15:00・17:00～18:30 ㊤ 骨粗しょう症検診 中央公民館 受付9:30～11:00
21日火	㊤ バンビ教室(2歳児) 中央公民館 9:30～	7日金	㊦ チャレンジスポーツ「水泳教室」(小学1年生)コミュニティ・プール 15:00～ ㊦ 親子ふれあいプール(未就園児)コミュニティ・プール 10:00～ ㊤ 町民ニコニコ健診 本別中央会館 受付9:30～11:00・13:00～15:00
22日水	㊤ 健康相談 パークゴルフ場コミュニティセンター 受付10:30～11:30	8日土	㊦ 公民館講座「アロマでマッサージ」中央公民館 13:30～
23日木	㊤ 赤ちゃんなかよし広場 総合体育館保健室 10:00～	9日日	
24日金		10日月	㊦ 漁組杯野球大会 山村広場 18:00～(14日まで)
25日土	㊦ 公民館講座「アロマでマッサージ」中央公民館 13:30～	11日火	㊦ チャレンジスポーツ「水泳教室」(小学2年生)コミュニティ・プール 15:00～
26日日		12日水	㊦ チャレンジスポーツ「水泳教室」(小学2年生)コミュニティ・プール 15:00～
27日月		13日木	㊦ チャレンジスポーツ「水泳教室」(小学2年生)コミュニティ・プール 15:00～ ㊤ 幼児歯科検診・フッ素塗布 総合体育館保健室 13:00～14:30
28日火		14日金	㊦ 親子ふれあいプール(未就園児)コミュニティ・プール 10:00～ ㊦ チャレンジスポーツ「水泳教室」(小学2年生)コミュニティ・プール 15:00～
29日水		15日土	㊦ 公民館講座「アロマでマッサージ」中央公民館 13:30～
30日木			
31日金	㊦ 固定資産税第1期納付期限日		

※行事日程等について、施設等の都合により変更となる場合がございますので、行事に参加される場合は、事前に担当課へ確認願います。

- ◆お問い合わせ先略称◆ ㊦ 中央公民館 (TEL7-3124) ㊤ 役場保健福祉課 (TEL7-5291)
 ㊦ 役場税務課 (TEL7-5292)

休日当番医については新聞等で確認するか、役場保健福祉課までお問い合わせください。

発行／鹿部町

編集／総務・防災課 製作／株長門出版社印刷部

(注)お誕生、おくやみ欄についての掲載は、役場民生課窓口で掲載承諾を頂いて載せております。

中 伊 酒 氏
 居 藤 谷 氏
 す 清 梯 氏
 みえ 一え 子え 名
 九五歳 六七歳 八六歳 享 年
 鹿部 本別 宮浜 住所



おくやみ
 もうしあげます

川 氏
 口 斗と 名
 夢 祐 保護者
 介 宮浜 住所



おたんじょう
 おめでとう

世帯と人口

平成25年 3月31日現在
 () は前月比です

世帯数 1,860世帯 (-2)
 男 2,105人 (-28)
 女 2,273人 (-18)
 計 4,378人 (-46)

●65歳以上の人口 1,332人
 高齢化率 30.4%

鹿部町役場電話番号

01372-7-2111

鹿部町ホームページアドレス

<http://www.town.shikabe.lg.jp/>

Eメールアドレス

info@town.shikabe.lg.jp