

広報 NO. 91

1カブ

鹿小春の運動会 終る

6月16日、春の運動会が曇天の中、多数の父母の参加・観戦を得て盛会に終了いたしました。

今年入学した1年生。2ヶ月ちよっとの小学校生活だけど立派な競技態度で昨年入学した先輩2年生に負せずがんばりました。

4～6年生全員で行なった、持久走（マラソン）では全員完走。ゴールインしてからしばらく動けなかった児童も元気を出して最後の競技まで一生懸命やりました。

みんなの立派な態度に父母の皆さんからは、暖い拍手と大きな声援が送られておりました。

表紙の写真は、6年生のむかで競走の一コマです。

一人一人の表情には、小学校生活最後の運動会を最高の思い出にしようと真剣に取り組んでいる姿が表われております。いつまでもすばらしい思い出として胸にしまっておいて欲しいものです。

（運動会の写真（スナップ）の欲しい方は役場企画課広報係へお申し出下さい。お願ひします。）

7月号

夏期の交通事故をふせよう

交通用具としての自動車が普及して生活が便利になりましたが、交通の危険を軽くみてムチャな運転をすることは慎まなければなりません。

しかも、交通事故で尊い生命をなくしたり、一生、後遺症に苦しむ人が多数いることを考えますと、決して喜べることはありません。

夏は一年中で、もっとも気のゆるむ季節です。

交通ルールをよく守り、夏の交通事故を防ぎましょう。

ゆっくり走ろう北海道

暴走運転が数多くの人の生命を奪っています。

いつも余裕をもって、安全速度で運転しましょう。

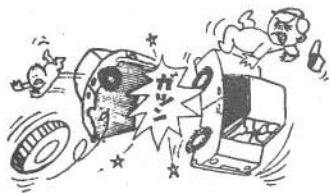

(2)



飲酒運転は絶対やめよう

飲酒運転は、死亡事故や重大な事故に直接むすびつきます。「飲んだら乗るな、乗るなら飲むな」の安全運転をまもりましょう。



カーブの手前は必ず徐行

カーブでは、遠心力が大きく作用し路外逸脱の原因になります。カーブの手前では必ず減速徐行をしましょう。



交差点は事故多発地点

交差点は、他の自動車や歩行者との事故が特に多い場所です。徐行・一時停止・安全確認を励行して『出会いがしら』の事故をふせぎましょう。



幼児を連れての立ち話はずっとも危険です

知らないうちに、こどもは車のおとる道に入っていることがあります。あまり長い立ち話はやめましょう。

レーンオーバーをやめよう

レーンをまもることは、運転の基本ルールです。ルール違反のレーンオーバーは正面衝突・路外転落事故につながります。

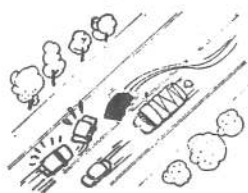

無理な追越しはやめよう

追越しは交通の流れのなかでは特殊な運転で、非常に危険がともないます。安全確認で正面衝突の事故をふせぎましょう。

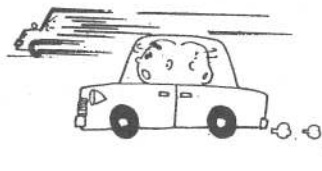

老人のひとり歩きは危険がいっぱい

老人になると行動がふくなり、交通感覚も低くなります。ひとり歩きをさせないようにしましょう。



こどもの乗っている自転車は自由勝手に動きます

自転車は、こどもの夢。曲芸的なハンドルさばきをして、どの方向にも走ります。側方通過は減速・徐行することです。



医師に上手にかかるには(1)

病人が出たら、どんな考えで医師に接したらよいか。村内の工藤医師・沢田医師および渡島医師会のご協方によりシリーズで掲載することになりました。

賢い患者になるため、ともに勉強いたしましょう。

◎医師と患者には相互信頼が必要

医師が患者さんを診察し、治療する(医療行為)というものは、もともと病気と医学の対決ということであり、医学は科学ですが、精精神活動を持った人間の故障を治すもので、物理や化学とは違う複雑性を持っています。

そこで病気を持つ患者さんと、医学を学んだ医師の間で行われる医療行為の中には「人間同志」と

しての思いやりが必要で大切なものです。新聞やテレビ等の医事評論の中で「金を払えば」という商取引的な考え方や、患者さんとしての「消費者運動的」なものを前面に出して、医師と患者さんの関係を改善しようとする動きがありますが、これでは医療本来の姿には程遠い感じがします。

あくまでも医師も人間、患者さ



のです。

けいれんがおきたら舌をかまないうちで応急手当をしてください。静かにおかせて、衣服をらくにし部屋を暗くして換気をよくし、熱の有無をたしかめ、熱があれば冷やし、手足が冷たければ温めてください。

たとえ、医師の来診をうけても医師はけいれん発作を目の前にみることができないのです。

また病人はけいれん発作時は意

んも人間、お互いに人対人の暖かい関係で結ばれたいものです。

やはり医師と患者さんを結びあはせたいのは「信頼」だと思います。まず信頼できる医師を選びましょう。

医師も十分信頼され、相談されたら必ずこれに応じてくれるはずで、そればかりか、進んで患者さんの健康や病気について、いっさいの責任を持つものは程遠い感じがします。

(北海道医師会発行小冊子より)

識もないし、発作直前のことも思い出せないことが多いので、その時の状態を家族の人が医師にはっきりおしえてください。そのためにも、家族の方は落ち着いてよく発作の状態・時間・口からの泡・顔色をみていてください。また、飲み残しの薬・みられない薬の空箱は捨てないで医師に見せて下さい。

巡回診療が実施されます

鹿部郵便局では、村民の皆さまのために、大通簡易保険診療所の協力を得て、レントゲン診療車で次のとおり、巡回診療を行うことになりました。

ふだん健康のことや、病気のことでお悩みの方は、お気軽に相談診療を受けられますようお知らせいたします。

日時 7月21日午前9時より
午後3時まで

場所 宮浜生活館

診療内容 内科検診・レントゲン検査・その他の検査・健康相談一般

尚、胃のレントゲン撮影も実施致しますので、ご希望の方は診療の前日の夕食は軽くそれ以後は絶食とし、検査当日は朝食は勿論のこと茶・水・薬等を飲まないでください。

人数に制限がありますので、あらかじめ郵便局へ申し込んで下さい。

生活の一部にしよう 火の点検

4月20日から約1ヶ月にわたり、鹿部支署の署員により、一般家庭防火査察を実施した結果、下記のとおり危険な箇所や不備な点が指摘されております。今後十分な注意を払い、大事な財産をお守り下さい。

実施軒数 932軒
指導件数 1,084件

◎指導事項及び件数

1. 外煙突の固定および煙道の遮熱設備の不備 416件
2. ホームタンク(少量危険物

)の建物からの距離が不相当。
(1m以上離して設置)

200件

3. ガス湯沸設備の不備(上方の棚等から60cm以上離れていなかったり、壁・柱等の取付面との間に4.5cm以上の距離がない。又湯沸器設備から15cm以内の壁・柱等が石綿で覆われていない) 200件

4. その他(火気の使用をする附近の整理整頓がされていない) 269件

◎消防支署の電話が増設されました。☎3246番 防火相談や事務連絡にご使用下さい。

病気一口メモ

けいれんがおきたときには

子どものひきつけは、育児を経験された方なら一度や二度は必ず体験しているはずで、これは熱性けいれんといって、高熱のためですから心配のないことが多いのですが、大人のけいれんは子どもと違って大へん危険なことが多い



2年生の徒競走のスタート (カッコイデショ)



1年生による紅白玉入れ競技
(思うように入らないものですね)



(4)

楽しく終っ



私だって男子には負けないわ
(5・6年生の重量あげ)



(右) 一とうにならなくてもガンバツタよ
(左) 一年生のカケッコ(だれが一とうかな)

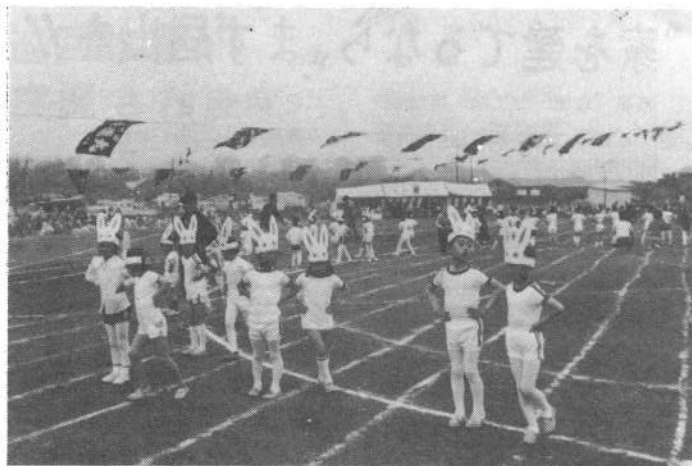

かわいいウサギのダンス
(入学してから2ヶ月でこんなに上手におどれました)

た 鹿 小 運 動 会

むかで競技(途中まで白がリードしていましたが、紅が逆転優勝しました)



〈地域対抗リレーより〉
力いっぱい走りました
お父さんお母さんの声援を受け



“家を建てるなら、まず届出を!!”

家屋・倉庫・加工場・店舗等を建てる場合、建築基準法の定めにより、工事の届出をしなければならないことになっておりますが、届出の実施がされておられません。この届出を怠ると3万円以下の罰金が課せられます。

今後は家屋などを建築するときは、ひとまず役場に届出をし、そ

れから建築に着手して下さい。

※建築基準法（抜すい）

第15条① 建築主が建築物を建築しようとする場合又は建築物の除却の工事を施工する者が建築物を除却しようとする場合においては、これらの者は、その旨を都道府県知事に届け出なければならない。ただし、当該建築

物又は当該工事に係る部分の床面積の合計が10㎡以内である場合においては、この限りでない。（10㎡は約3坪です）

届出の用紙は役場建設課に用意してあります。又相談等がありましたら建設課建築係でおたずね下さい。



贈与税のあらまし

【贈与税の基礎控除は60万円】

贈与税は、1月1日から12月31日までの1年間に個人からもらった財産が60万円をこえるときにかかります。

【夫婦間贈与の場合の配偶者控除】

婚姻期間が20年以上の夫婦の間で居住用不動産、または居住用不動産を取得するための金銭の贈与が行われた場合は、基礎控除額の60万円のほかに、配偶者控除として1千万円が控除されます。

つまり、基礎控除額とあわせて1千60万円までは贈与税がかからないことになります。

【贈与税の計算方法】

贈与税の税額は、1年間に、も

らった財産の価額から60万円（配偶者控除が受けられる場合は、1千60万円）を差し引き、残額に税率をかけて計算します。

税率は、10%から75%までの14段階に刻まれた超過累進税率になっています。

【贈与財産の評価】

贈与税のかかる財産は、土地・借地権・建物・株式・預貯金・貴金属など金銭に見積ることができるとしてのものです。財産の価額は、もらったときの時価によることになっていますが、時価については、財産の種類ごとにその評価額が定められています。

【申告と納税】

贈与税がかかる場合には、翌年の2月1日から3月15日までに所轄の税務署へ贈与税の申告書を提出し、同時に贈与税額を納付することになっています。

国民年金保険料が未納になっておりませんか

国民年金保険料の納付方法が今年度（4月）から変更になり、各

基準月（7月・10月・1月・4月）の末日までに前3ヶ月分の保険料を納めていただくことになりました。7月は第1回目の納付月です。お忘れなく納入して下さい。

町内会組織で保険料を集めている人については、前年度と変りな

く、毎月の集金の都度納めて頂くことになっております。お間違いのない様お願いいたします。不明な点がありましたら、国民年金係へおたずね下さい。

福祉年金の支給額が10月より変わります

本年10月より、右表のとおり年金額が増額されます。

		年 金 額	
		昭和50年9月分以前(月額)	昭和50年10月分以降(月額)
老 齢		90,000 (7,500) 円	144,000 (12,000) 円
障 害	1級	135,600 (11,300)	216,000 (18,000)
	2級	90,000 (7,500)	144,000 (12,000)
母	1人	117,600 (9,800)	187,200 (15,600)
	2人	127,200 (10,600)	196,800 (16,400)
子	3人	132,000 (11,000)	201,600 (16,800)
	4人	136,800 (11,400)	206,400 (17,200)
特別給付金		66,000 (5,500)	108,000 (9,000)

人権擁護相談所の開設について

人権問題や家庭・不動産・交通事故などの問題でお悩みの方は、この機会に遠慮なく相談して下さい。

・相談所開設日時

7月18日午前10時より
午後3時まで

・相談所開設場所 役場会議室

・相談を担当する人 人権擁護委員 立部 誠一氏
川村 太一氏

函館地方務局 人権専門官

知っておきたい マカろうそ



日本農林規格のマーク

日本農林規格法に基づいて決められた規格で、その対象は、農産・水産・畜産物およびその加工品となっています。この規格は、品質の改善・生産の合理化・取引の単純公正化・使用または消費の合理化をはかることを目的としており、JASが消費者に与えているメリットはいくつかありますが、要約してみると次のような点があげられます。

- ①一定以上の品質のものを見分けることができる。
- ②内容量・内容個数などを正確に知ることができる。
- ③内容物・製造年月日・製造業者名などを知ることができる。
農産・水産・畜産物や、その加工品には、消費者が品質を識別するのがむずかしいばあいがあります。たとえば、ハム・ソーセージもそうです。以前は、ハム・

ソーセージといえば、豚肉を原料としたものだけといってもよいくらいでしたが、需要の増大にともない、原料が豚肉だけでは価格の点でもひきあわなくなっており、仔牛肉・馬肉・兎肉・鶏肉・魚肉などを混合してつくったものが多くなっています。この中には、安価な原料もあるので、どのような原料肉を使っているかがわからなければ、不当に高い値段で買われるかもしれないのです。そこでJASでは、種類によってラベルの色を変え、種類名・製造年月日・製造業者名などを表示し、消費者が品質と価格をにらみ合わせて選択できるようにしてあります。

◎トピックス



全選手完走する =中学校マラソン大会=

鹿部中のマラソン大会が、全校生徒の参加により6月14日盛大に行なわれました。

今回のマラソン大会は初めて、市街を走り、父母の皆さんの多くの声援を背に受け、全員が完

走りました。

今回の大会は男子8km・女子4kmであらそわれ、男子は松川昌均君(3年)と木村修君(3年)が同タイムで優勝し、女子は松川もとみさん(3年)が他を引き離し優勝いたしました。男女優勝の松川さんは双生児で兄妹の優勝も初めてと学校側ではびっくりしていました。

* 季節の話題 *

土 用

20日は「土用」の入りです。昆布漁がはじまる日でもあります。

土用といえば、夏のことと思いきや、こんでいる人が多いようですが、春夏秋冬四季それぞれに各18日ずつあることをご存じでしょうか。むかし中国では一切の物事を木・火・土・金・水の5つに分けて考えたそうです。

市販の暦によりますと「その入り時刻により暦面の日数が18日または19日」となり、「土用」という名称は、土気が物を変化し、用にハタラキの意があるからで、土用の明けから、立春・立夏・立秋・立冬と季節が改まります」とありました。

30日は土用のウシの日。この日にウナギを食べると夏まけしないという俗信があります。地方によっては、ウシ年生まれの人にはウナギを食うなという俗信もあるそうです。

花火による事故をなくしよう

花火は夏の風物詩として、私たちを楽しませてくれます。

しかし、花火は火力が強く使用上の注意をあやまると火災や爆発による事故を起します。

花火遊びをするときは、次のことに注意して下さい。

- ▷花火は大人と一緒に、また水を用意し、燃えガラは完全に消しましょう。
- ▷一度にたくさんの花火に火をつけないようにしましょう。

▷花火は人や家に向けたり、狭い場所でないこと。

▷風の強い時や燃えやすいものあるところでないこと。

▷花火をポケットに入れたり、ほぐしたりしないこと。

▷吹出し・打上げなどの筒物花火は火が消えても筒をのぞかないこと。

▷花火に書いてある遊び方を良く読んで守るようにしましょう。



保健コーナー
放っておけない貧血

人間の体内のすみずみまで行きわたっている血液は、赤血球・白血球・血小板からできております。血液が赤いのは、このうちの赤血球の作用によるものです。

赤血球の中には、ヘモグロビンという酸素をはこぶものがあります。このヘモグロビンが欠乏した状態を貧血といっております。

貧血になりますと、概ね次のような症状になります。

- ①皮膚・粘膜は青白くなり、多少黄味をおびてきます。
- ②むくみやすくなる。
- ③髪につやがなくなり、爪も変形して、サジ型になります。
- ④わずかの運動でも息ぎれがしたり、心臓の動悸が激しくなってきます。
- ⑤考える力がぶくなくなり、めまい頭痛がおこりやすく、だるく、何をすることもめんどろになる。
- ⑥口の中や食道が痛み、物を食べたり飲んだりする時、痛みを憶えることもあります。

⑦末梢神経がおかされて、しびれ感などの異常がおこってきます。

以上のような事が一番気のつきやすい症状ですが、このような状態を防ぐためには、毎日の食生活に注意しなければなりません。

貧血を防ぐための食べ物としては、卵・まぐろ・さんま・さば・ホーレン草・バナナ・ぶどう・羊肉・肝臓(レバー)・貝類・その他野菜果物などがあげられます。

これらに注意し、楽しい生活を送るようにして下さい。

＝行政相談のお知らせ＝

次のようなことでお困りの方は行政相談員の工藤英三さんへお気軽にお申し出ください。

- 小売業者等が標準価格より高い価格で販売している。
- 商品のレッテルと中味が違っている。
- 悪臭・騒音などで困っている。
- 許認可や登記に関する内容がわ

からない。また許認可がおこなわれない。

- 雨が降ると側溝があふれてしまう。
- その他役所に関することでしたらなんでもよろしいです。遠慮なくご相談下さい。

行政相談員 工藤英三氏
(TEL2271又は2061)

役場の人事

- ・教育委員会へ出向
学校教育係長 小沢節夫
(経済部産業課草地造成管理係長)
- ・経済部産業課勤務 山田豊司
(教育委員会学校教育係)
- ・経済部水道課勤務 皆川哲義
(経済部水産課)

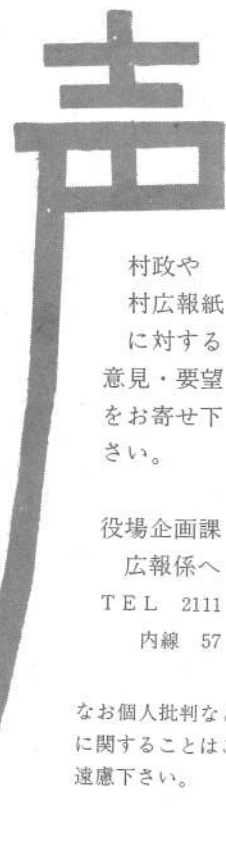

村政や
村広報紙
に対する
意見・要望
をお寄せ下
さい。

役場企画課
広報係へ
TEL 2111
内線 57

なお個人批判など
に関することはご
遠慮下さい。

**道路工事の
お知らせ**

7月10日頃より役場横道路の改良工事を行うため、下記の期間中道路通行の際は充分ご注意下さいませようお知らせいたします。

また、工事期間中は、ごめいわくをおかけいたしますが、よろしくご協力下さい。

記

場所 役場横道路 (①中野さん宅横より幼稚園まで)

期間 7月15日より
10月31日まで



チャリティ 歌謡ショー

- とき 8月14日(休)昼夜2回公演 主催 商工会青年部
昼の部 午後2時
夜の部 午後6時
- ところ 鹿部中学校体育館 前売券は6月10日より商工会事務所および各加盟店で
- 出演 びんから兄弟・Wけんじ 発売いたします。
二宮善子・大木英夫 外

今月は

固定資産税(第2期)
国民健康保険税(第2期)

の納期月です。忘れずに納めましょう。