

# ！かっぺ



## 《1年鎌田級》

きれいなものは

ないよ

〜たのしい給食〜

学校生活にもだいぶなれた一年生が、一番たのしいのはやはり給食の時間のようです。

にんじんのきれいな子、牛乳ののめない子などがずい分多いようですが、こんな好ききらいのはげしい子でも、となりの子、向いの子が全部食べるのを見て知らず知らずのうちになんでも食べれる子になるよう指導しています。

好ききらいのないようになんでも食べて大きくなりましょうね。

家庭でもきれいな物をいろいろ工夫して料理してみてはいかがでしょう。

# 7月号

好きな給食は …… アンケート調査



給食の前には手を洗ひましょう

鹿部村学校給食センターでは小学校児童の内五四二名を抽出し、学校給食に対する嗜好調査を実施しました。その結果は次のとおりです。

▼調査項目

①パンの量について  
ちょうど良い 四十九・八%

うどん、ラーメンなど  
めん類に人気集中

多い 四十二・八%

たりにない 七・四%

②パンの好ききらいについて

すき 四十一・九%

きらい 十五・七%

ふつう 四十二・四%

③パンの残す理由

- ① じカレー ⑥ みそ汁磯辺
- ⑦ 八杯汁 ⑧ うま煮 ⑨ 親子
- ⑩ シチュー ⑪ ウインナー
- ⑫ クリープ ⑬ 豚汁 ⑭ 中華
- ⑮ 風煮 ⑯ 野菜あんかけ
- ⑰ とり肉 ⑱ 八宝菜

おいしくない 九・二%

量が多い 四十一・七%

きらいだから 十四・八%

あきたから 三十四・三%

④好きなパンは

コッペパン 九・二%

あんパン 三十七・一%

豆パン 二十四・二%

黒糖パン 二十九・五%

⑤温食の量について

ちょうど良い 四十六・一%

多い 三十一・四%

たりにない 二十二・五%

⑥牛乳のみ方について

全部のむ 九十二・五%

少しのむ 三・〇%

全々のめない 一・九%

残すこともある 二・六%

⑦温食で好きなものは

①うどん(六十一%) ②天ぷら

そば ③ラーメン ④スパゲ

ティミートソース ⑤ソーセ

46年度学校給食費予算は  
**10,557,000円**

▶給食費を値上げしました (小中合計1ヶ月 50,500円)

学校給食費は46年度より小学校900円、中学校1,100円とそれぞれ値上げされました。これはパンなどの原材料の値上げと加工賃の値上げなどに伴うものです。

▶給食費扶助額

本年度の要保護および準要保護児童生徒にかかる給食費の扶助額は50,500円です。これは教育委員会が、生活保護を受けているとしないにかかわらず、教育費の扶助をしなければならぬものとして生活の程度により要保護、準要保護の認定をしています。要保護者については生活保護費の中にこれら教育費の扶助せふくまれています。それに準ずる程度の生活困窮者について給食費を全額または半額援助しております。その内訳は次のとおりです。

小学校 (全額援助者) 28名 (半額援助者) 11名  
中学校 (全額援助者) 74名 (半額援助者) 9名



みんなが喜ぶ給食に腕をふるって

収 入

科 目	本年度予算額	前年度予算額	比 較
1. 給 食 費	10,527	10,566	△ 39
1. 児 童	5,808	5,856	△ 48
2. 生 徒	3,762	3,933	△ 171
3. 職 員	57	57	
4. 園 児	900	720	180
2. 雑 収 入	30	80	△ 50
1. 雑 入	30	80	△ 50
収 入 合 計	10,557	10,646	△ 89

支 出

科 目	本年度予算額	前年度予算額	比 較
1. 需 用 費	400	400	0
1. 需 用 費	400	400	0
2. 主 食 費	4,657	4,730	△ 73
1. 牛 乳	1,895	1,991	△ 96
2. パ ン 代	2,231	2,139	92
3. パン加工賃	531	600	△ 69
3. 副 材 料 費	5,450	5,436	14
1. 副 材 料 費	5,215	5,170	45
2. 給 菓	235	266	△ 31
4. 予 備 費	50	80	△ 30
1. 予 備 費	50	80	△ 30
支 出 合 計	10,557	10,646	△ 89

昭和45年度

鹿部村学校給食費決算報告



給食は自分達の手で教室へ

昭和四十五年度の鹿部村学校給食費の決算は五月二十六日開催の学校給食センター運営委員会の席上で承認されました。  
 ▼七三、六〇〇円の未納額  
 四十五年度の学校給食費の未納額は七三、六〇〇円（小学校三五、六〇〇円 中学校三八、〇〇〇円）です。  
 ▼五十一パーセントは副食費に  
 各項目ごとの支出状況は表のとおりですが、給食費の五十一パーセントは副食費に使われています。

収 入

科 目	当初予算額	補正額	計	調定額	収入済額	未納額
1. 給食費	10,566,000	235,000	10,801,000	10,654,000	10,580,400	73,600
1. 児童	5,856,000	—	5,856,000	5,723,170	5,687,570	35,600
2. 生徒	3,933,000	—	3,933,000	3,916,280	3,878,280	38,000
3. 職員	57,000	—	57,000	57,000	57,000	—
4. 園児	720,000	235,000	955,000	957,550	957,550	—
2. 雑収入	80,000	—	80,000	48,128	48,128	—
1. 雑入	80,000	—	80,000	48,128	48,128	—
計	10,646,000	235,000	10,881,000	10,702,128	10,525,528	73,600

収入  
 支出  
 差引残金

一〇、六二八、五二八円也  
 一〇、五九〇、四九三円也  
 三三八、〇三五円也

（翌年度へ繰越）

支 出

科 目	当初予算額	補正額	計	予算現計	支出済額	不用額
1. 需用費	400,000	30,000	430,000	430,000	388,890	41,110
1. 需用費	400,000	30,000	430,000	430,000	388,890	41,110
2. 主食費	4,730,000	205,000	4,935,000	4,776,324	4,550,814	225,510
1. 牛乳	1,991,000	100,000	2,091,000	2,091,000	1,924,842	166,158
2. パン代	2,139,000	—	2,139,000	1,980,324	1,932,271	48,053
3. パン加工費	600,000	105,000	705,000	705,000	693,701	11,299
3. 副食費	5,436,000	—	5,436,000	5,650,789	5,650,789	—
1. 副材料費	5,170,000	—	5,170,000	5,328,676	5,328,676	—
2. 給菜	266,000	—	266,000	322,113	322,113	—
4. 予備費	80,000	—	80,000	23,887	—	23,887
計	10,646,000	235,000	10,881,000	10,881,000	10,590,493	290,507

新役場庁舎

八月完成予定

完成まぢかの新庁舎



鹿部村庁舎新築工事建築図面

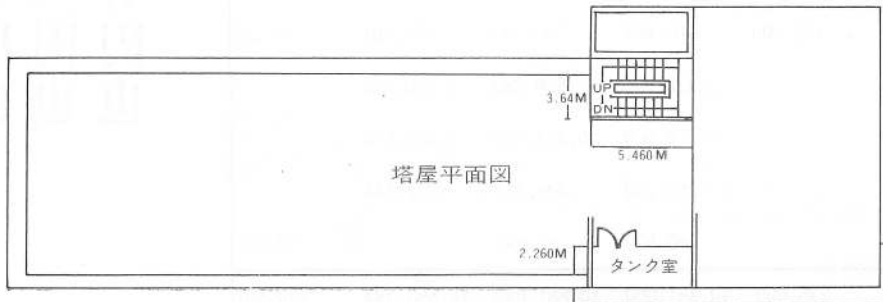
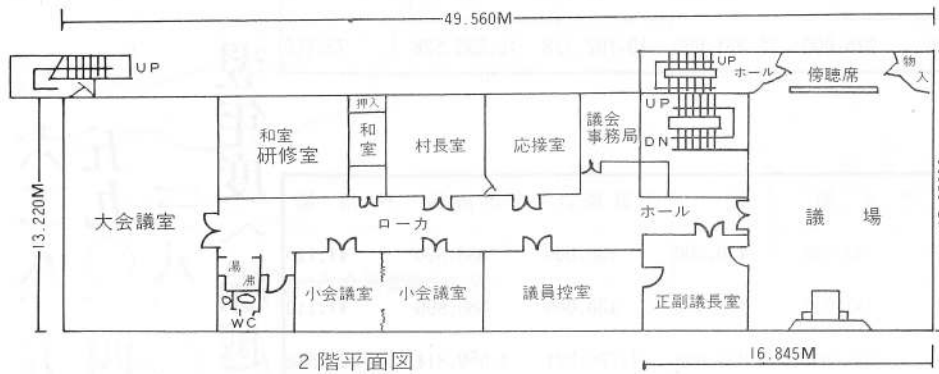
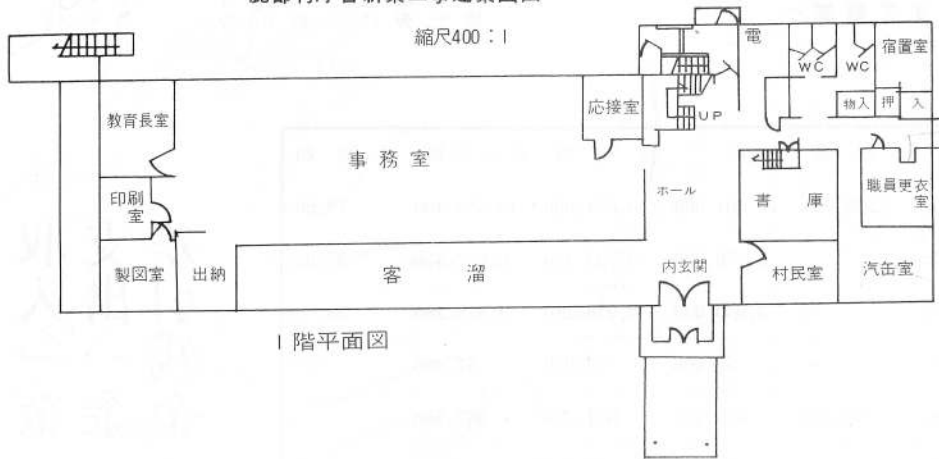

鹿部村役場庁舎は当初9月末日完成で工事が施工されておりましたが、約1ヶ月その工期が早くなり8月末日までにはほとんど完成される予定です。

新役場庁舎の概要は次のとおりです。

請負業者および請負金額

▶ 本体工事

請負業者～八雲町松原組 KK

請負金額 68,500,000円

▶ 暖房給排水衛生設備工事

請負業者～函館市協和建設工事KK

請負金額 13,600,000円

▶ 電気工事

請負業者～札幌市振興電気KK

請負金額 7,250,000円

▶ 電話架設工事

請負業者～函館市沖電気工業KK

請負金額 1,900,000円

▶ 請負総金額 91,250,000円

(内容物は除く)

▶ 庁舎面積

敷地面積 6429.435㎡

建築面積 721.4757㎡

床面積 1階 679.4508㎡

2階 698.8757㎡

塔屋 34.6164㎡

展望室 48.1719㎡

床面積合計 1461.1148㎡

▶ 工期 昭和45年10月26日～

昭和46年9月30日

### 赤痢を予防しよう

#### 清潔保持が第一

赤痢は、セキリ菌に汚染された飲食物が体内に入り、大腸の粘膜に炎症をおこすものです。

最近では季節に関係なく発生していますが、やはりこれから暑くなるとともに多発します。

セキリ菌が体内に入ると、発病するまでの潜伏期間は、ふつう一〜七日です。症状は、はじめに寒け、ふるえがおこり、次に発熱、だるさ、頭痛、食欲不振、下痢などの全身症状があらわれます。

初期には、感冒、食あたりなどと誤りやすいので、このような症状がおきたときは、早めに医師の診察を受けてください。

赤痢の伝染経路のうち一番注意

## 交通三悪を追放しよう

交通違反のなかでとくに悪質なものに「無免許運転」「酒酔い運転」「スピード違反」があります。

この三つを交通三悪と呼んでいます。昨年一年では道内で無免許運転で約二万人、酒酔い運転で約一万人、スピード違反で約十二万人とあわせて十五万人が発見検査されています。

ことしの春の交通安全運動期間中でも(一ヶ月)、二万四千六十一人もの交通三悪による違反者が出ております。このようにきびし

しなければならぬのは、患者や保菌者との接触ですが、水や食品もおろそかにできません。

口を伝わってうつる伝染病です。ので、予防するには食事の前、用便や外出のあとには必ず手を清潔にすることが大切です。

また、調理をする人や、食品を取り扱う人は、手はもちろん、調理場を常に清潔に保つようによいしてください。

赤痢の予防に限らず、病気を防ぐには、ふだんから健康について十分留意し、夜ふかし、暴飲、暴食などをつつしむことです。

また、バイ菌をばらまくなぞミ、ハエなどを駆除することも大切

### 子供を水の事故から守ろう

七月から八月にかけて、海や川で行楽を楽しむシーズンになります。しかし、毎年のように水死事故で多くの生命が奪われています。

昨年このシーズンでは、道内では子供だけでも三十六人の犠牲者がました。

この数字は同期間中の子供の交通事故死亡者三十七人を一名下回るだけで、多いといわれる交通事故とあまりかわらない結果になっています。

子供だけでなく大人の水死事故もあとを絶ちません。このような事故を未然に防ぐため、体育指導員や警察官が危険地域のパトロールを実施します。

合は絶対に車を運転しないこと。

▽酒を口にしたら絶対にハンドルをにぎらない。また、車を運転する人には酒をすすめないこと。

▽スピードの出し過ぎは、危険をさけるようなとっさの場合、問にありません。定められた制限速度内で安全運転をするように心がけること。

このようなことをドライバーはもちろん、みんなの自覚によってぜひ交通三悪事故絶滅をはかりたいものです。

このように海水浴場の警戒にあたっては、お互いにつきぎのことに注意し、水による悲劇をまねくことのないようにしましょう。

一、幼児の遊びに注意し、危険な河原などで遊ばせないように、また遊んでいるのを見たら注意をするようにしましょう。

二、海水浴場では、危険標識や遊泳上の注意事項を守り、指導員の注意にしがいましょう。

無理な泳ぎは絶対にしないようにしましょう。

三、川や湖などには、危険なところが多く、特に、児童生徒の遊泳は事故が起りやすいものです。学校の指示を守り、単独行動はさせないようにしましょう。

四、酒を飲んで泳ぐことや、遊泳中のわるふざけは事故につながります。絶対にやめましょう。

五、海や浜で空ビンを割ったり、空カンをするなどは、他人に「ケガ」をさせることになりません。所定の場所にするようにしましょう。



老人福祉相談員に  
東光寺住職 宮西大祐さん  
家庭の問題、健康上の問題、その他老人に関する身近ないろいろな問題を気軽に相談できるように老人福祉相談員をおきました。  
相談員は東光寺住職の宮西大祐さんです。  
お気軽にご相談ください。  
身体障害者、精神薄弱者の相談員に境井健三郎さん  
身体障害者の手帳の交付手続、補装具の交付、施設入所など、身体障害、精神薄弱者などの身近な相談員として境井健三郎さん(郵便局職員)がなりました。  
お気軽にご相談ください。

# 海洋開発調査まとめ

## 栽培漁業の振興に活用

近年、海洋開発の重要性が認識され、積極的にこれら海洋開発にとりくもうとする気運が高まっております。

今やこれら海底の資源の開発に本道も例外でなく、海底における生物資源や鉱物資源の開発、海中公園の整備など、積極的に「海を拓く」努力が必要です。

そのためにはまだ明らかでない海底の実態などの適確な調査研究をすすめる必要があります。そこで道は、学識経験者などからなる海洋開発研究懇談会を中心として、北海道における海洋開発の推進方法などの検討をすすめてきました。その検討の結果の一つとして、昨年度から、本道における栽培漁業の開発・振興が期待される海域について、海底地形や底質に関する基礎調査を実施しています。

昨年度は、鹿部村出来洞崎地先もこの調査を実施しました。以下その結果をまとめてみました。

▽地質、生物などを詳細に調査調査場所と範囲



図1-鹿部出来洞沖海底地形図

の部分には基盤岩

鹿部では、第三期北海道総合開発計画の主要プロジェクトの一つである栽培漁業総合センターの設置がすすめられております。これは出来洞地先でその建設をすすめる、明年度よりその事業に着手します。この出来洞海域はその実験海域となり、とくにくわしい資料をうる必要があります。

この調査は音波探査の測線間隔を五十メートル（測線延長九十六キロ）とし、採泥地点の間隔を二百メートル（採泥点九十六ヶ所）とするなど、精密な検査を行ないました。

また、いちぢるしい海底谷といった地形はありませんが沖合三口付近から海底の起伏は急に激しくなっており、基盤岩が露出したけわしい地形となっております。海底の堆積物は、沖積世堆積物で海岸から沖合に向かい、細砂、粗砂、礫の順で分布し、これらは、基盤岩の起伏をうめて緩斜面を形成しています。堆積物の厚さは、二、八メートルとなっており、基盤岩は安山岩質の岩石です。



図2 鹿部沖地質断面図

世帯更正資金貸付条件一覧

貸金種類	貸付限度	据置期間	償還期限	備考
更生資金	生業費 200,000円以内	1年以内	6年以内	貸付限度 特に必要なと認められる場合 400,000円以内  貸付期間 3年以内
	支度費 25,000円以内	6月以内		
	補習能費 月3,000円以内			
身体障害者更生資金	生業費 200,000円以内	1年以内	8年以内	貸付限度 特に必要なと認められる場合 400,000円以内  貸付期間 3年以内
	支度費 25,000円以内	6月以内		
	補習能費 月3,000円以内	1年以内		
生活資金	生活費 7,500円以内	6月以内	5年以内	貸付期間 技能習得費又は療養資金借入受中  貸付限度 特に必要なと認められる場合 20,000円以内
	出産費 8,000円以内		3年以内	
	葬祭費 10,000円以内			
住宅資金	改修費 300,000円以内	6月以内	6年以内	
	転宅費 18,000円以内		3年以内	
修学資金	修学費 高校月 1,500円以内 短大月 3,000円以内	6月以内	8年以内	貸付限度 特に必要なと認められる場合 高校 月3,000円以内 短大 月5,000円以内  自宅 通学 高校 10,000円以内 短大 15,000円以内 自宅外通学 高校 15,000円以内 短大 25,000円以内
	療養資金 100,000円以内			
災害援護資金	150,000円以内	1年以内	6年以内	

※ 貸付利率は年3パーセント、ただし据置期間中及び修学資金は無利子です。

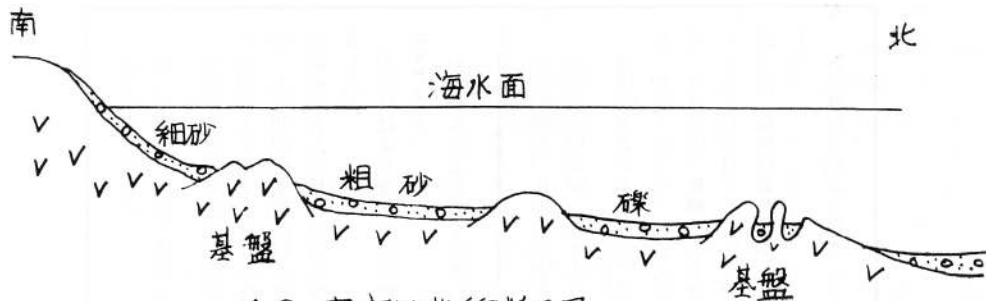
世帯更生資金を活用しよう

世帯更生資金はいろいろと各方面に活用されていますが、今度その一部が改正されましたので次のとおり現行制度における一覧表を載せましたのでご利用ください。  
この資金の貸付の対象となる世帯は、低所得世帯（資金の貸付にあわせて必要な援助および指導

を受けることにより独立自活できると認められる世帯であつて、独立自活に必要な資金の融通をはから受けることが困難であると認められる世帯です）その他詳しくは役場民生課 五五番におたずねください。

「ホタテ貝養殖」大きく生長

水産改良研究グループ

鹿部村水産改良研究グループではとる漁業から育てる漁業への研究養殖事業の一つとして昨年三月と四月、大岩沖と出来淵沖に二万個の稚貝（三センチ〜五センチ）

を投入しましたが、その後のホタテの生長はめざましいもので、大きいもので直経十二センチ、小さいもので十センチまでに生長しております。

道議員（初・中級）採用試験を実施

北海道人事委員会では、四十七年度採用の北海道職員（初・中級）採用試験を次のとおり行ないます。

▽中級（短大卒業程度）

(1)試験区分

一般行政、土木の二区分

(2)受験資格

短大を昭和四十六年三月に卒業した者、または四十七年三月に卒業見込みのもの（年令を問わない）

○北海道人事委員会が前項に該当するものと同等と認めたいもの。

○前項のほか、昭和二十一年四月二日から昭和二十七年四月一日までに生まれたもの（学歴は問わない）

(3)受付期間

八月二日〜八月二十一日

(4)第一次試験

九月十三日（日）

(5)試験の内容

教養試験および専門試験

(6)試験場 札幌市、函館市、旭川市、釧路市

▽初級（高卒程度）

(1)試験の区分

一般事務A、B、林業、農業、土木、農業、畜産、水産、土木、建築の九区分

(2)受験資格

昭和二十三年四月二日から昭和二十九年四月一日までに生まれたもの（学歴を問いません）

(3)受付期間

九月一日〜九月十七日

(4)第一次試験

十月十七日（日）

(5)試験内容

一般事務A、B教養試験、適性試験、作文試験  
技術条、教養試験、専門試験

(6)試験場

道内各支庁所在地において行ないます。  
くわしいことについては北海道人事委員会または支庁総務課にお問い合わせください。

### 税の作文募集

高校生のみなさんから税の作文を募集しています。

税について、日ごろ考えていることや意見など、税に関するものであればなんでも結構です。ふるって応募してください。

#### ◇応募資格

高校生であればだれでも応募できます。

#### ◇テーマ

税に関するものであれば、なんでも結構ですが、次のような例を参考にしてください。

- 税金や税務署についての意見
- 税金について学校などで教わったことについての意見
- 税務署などを見学したことがあればその印象や経験
- 税について父兄の体験談や人の話を聞いて、それに対する自分の考え

#### ◇応募数と字数

一人一編、三千字以内で、末尾に住所、氏名、性別、学校名、学年、学校の所在地を書いてください。

#### ◇しめきり

九月六日(月曜)までに税務署へお送りください。

#### ◇表彰

優秀作文十五編に国税庁長官賞(賞状と記念品)を贈呈、またこれにつぐ佳作には国税局長賞を贈呈します。

税の作文募集についてのお問い合わせは税務署総務課へ

函館税務署



### 役場の人事

- ▼畜産課長 盛田栄一
- ▼畜産課長兼務を解く 桜田政治
- ▼ミンク公営課長 熊谷秋雄
- ▼ミンク公営課次長 川村正美
- ▼山村振興計画事務調査係兼務 主査 橋本 健蔵(産業建設課長兼)
- 山田吉太郎(次長兼務)
- 小玉 健(教育委員会兼務)
- 中根 章(総務係兼務)
- ▼民生課国民年金係 秋田 和子(総務係)
- ▼産業建設課勤務 川村 一治(年金係)
- ▼総務課総務係 永沢 和夫(産業建設課)

### おわび

鹿部村歴史物語は都合により今月号には掲載しておりません。

### 砂原村スポーツ少年団と交流

鹿部村スポーツ少年団は昨年十二月に発足し、団員の数も百五十名を上廻るものです。スポーツ少年団はスポーツだけでなく、スポーツテスト、学習活動、野外活動(登山やキャンプ)、奉仕活動などをしております。

このスポーツ少年団は鹿部だけのものではなく、全国的なもので、鹿部村スポーツ少年団は日本スポーツ少年団に正式に登録され、一月にはすでにその団旗も届いて活動に入っております。先月、となりの町の砂原町でもこのスポーツ少年団が結成され、鹿部のスポーツ少年団とのスポーツ交流をもちました。

この日、佐々木スポーツ少年団長らから歓迎のあいさつを受け、スポーツを通じ、規律、友情を大切にするのを誓い合い、各会場にわかれて、卓球、野球、バレー、サッカーなどの交流試合を行いました。

サッカーはグラウンドが雨などのために使用できませんでしたが、砂原町スポーツ少年団のみなさん本当にごくろうさま、スポーツを通じ、友情をさらに高め規律あるスポーツ少年団を成長されることを期待します。

### 国民年金保険料の免除申請ができます

保険料を納める意志があっても、家計が苦しく納められないとか、失業や災害などで納めることができない方のために、その期間だけ国があなたに変わって納めてくれます。

この申込は七月二十六日まで受付いたします。

ご希望の方は村役場民生課国民年金係の窓口においでください。くわしくは年金係におたづねください。

国民年金の納期限は七月三十一日です。

忘れずに納めましょう。

8月は個人事業税(第1期)分を納めていただく月です。

- ◎ 個人事業税の納期は 8月15日から 8月31日まで
- ◎ 納めるところ 支庁(税務出張所)の窓口 銀行・信用金庫・農協・漁協・郵便局
- ◎ 税金は納期限内に納めましょう。

### 道夫さん一家

