

# 広報 しかべ

No. 6

発行 茅部郡鹿部村  
 村長 棟方健太郎  
 編集企画室  
 41. 6. 15.  
 印刷所 三栄印刷所

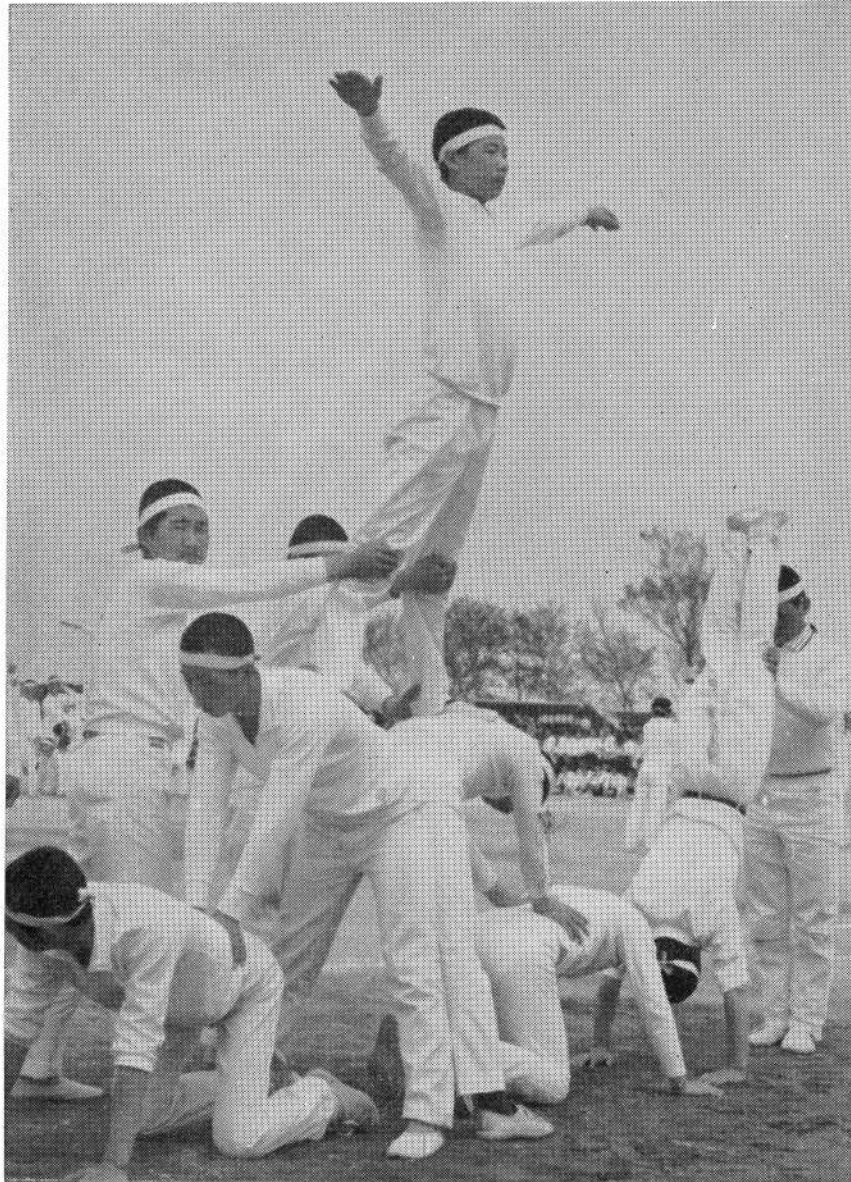

## 中学校の運動会終る

去る五月二十九日(日曜日)初夏の太陽を一ばいに受けたグラウンドで、中学校の運動会が開かれ、日頃みがいたわざを競い、応援にかけつけた父兄をはじめ一般参観者と共に楽しい一日をすごしました。

◎中学校の運動会終る.....	1	◎渡島地方消防大会.....	6
◎補正予算の決定.....	2	◎家計簿体験談募集.....	6
◎各納税貯蓄組合總會終る.....	2	◎学校給食の決算.....	6
◎優良納税組合員の表彰.....	2	◎青年団研究集会終了.....	7
◎渡島支庁税務部だより.....	3	◎定額貯金のすすめ.....	8
◎国保課税内容変更.....	3	◎交通事故防止運動.....	9
◎自衛官募集.....	3	◎火災予防.....	9
◎行政相談のお知らせ.....	4	◎お返しの廃止.....	9
◎選挙資格全国一斉調査.....	4	◎戸籍の窓口.....	10
◎魚の腐敗と加工場の衛生.....	5	◎行事予定.....	10

お  
も  
な  
記  
事

### 村人口と世帯

(41. 6. 1. 現在)

男	2,444人
女	2,388人
計	4,832人
世帯数	932

# 第一回 補正予算決る

六月二十時から臨時第一回村議会が開かれて次のとおり予算が補正されました。

一〇一四〇千円  
(土地購入費)

(一) 民生費

三〇二千円

一般会計(歳入)

(一) 村税(固定資産税)

一三〇〇千円

(二) 農林水産業費

七七一五千円

(二) 臨時地方特例交付金

七二二千円

(本別地区宮浜地区農道工

(三) 国庫補助金

九〇九千円

刈トラクター購入費)

(四) 道補助金

三八六三千円

(四) 土木費

四〇千円

(四) 財産収入

七〇〇千円

(四) 消防費

四二一十千円

(六) 村債

一八〇〇千円

(六) 教育費

三二七五千円

(七) その他

一一五二〇千円

(小学校音楽室建設等)

歳入計 二二八〇三千円

歳出計 二二八〇三千円

(歳出)

(一) 総務費

総計一四〇二四六千円となりま

した。又国民健康保険税の一部

も改正になりました。

昭和四十一年度の各納税貯蓄組合の総会は、商業納税貯蓄組合のぞきそれぞれ終了し、次の納税貯蓄組合の役員任期満了に伴う

## 各納税貯蓄組合

### 総 会 終 る

監 事

監 事 高本鉄雄 野田熊太郎

◎本別漁業納税貯蓄組合

◎本別東部漁業納税貯蓄組合

組合長 若山房太郎

組合長 村田栄次郎

副組合長 釜沢定四郎

理 事 伊藤喜一郎

理 事 中村久雄 佐藤弘

監 事 伊藤政利

松本初雄

### 優良納税貯蓄組合員

### 表 彰 さ れ る

昭和四十年度の優良納税貯蓄組合員として、次の方が表彰されました。

松 本 喜 一 郎

本別漁業納税貯蓄組合

松 川 春 雄

野 田 熊 太 郎

本別東部漁業納税貯蓄組合

伊 藤 清

本別中央漁業納税貯蓄組合

小 笠 原 清

本別浜中漁業納税貯蓄組合

野 田 繁 春

出来瀬漁業納税貯蓄組合

青 山 義 雄

宮浜漁業納税貯蓄組合

松 川 武 雄

松 本 由 太 郎

鹿部漁業納税貯蓄組合

築 地 留 次 郎

坂 本 栄 作

渡島支庁税務部だより

### 不動産取得税が 減額されます

地方税法の改正により本年一月一日以降において土地を取得したとき、二年以内（従来は一年以内

一、下肢又は体幹が不自由であるため身体障害者手帳の交付を受けている者。

）にその土地の上に住宅を新築した場合、住宅の新築を阻害したために、その土地に課税される不動産取得税は要請により減額になります。

二、下肢等不自由者が所有し、かつもっぱらその者が自ら運転する自動車（自家用車）又は軽自動車等であって、自動車検査証又は軽自動車届出済証に事業用と記載されているもの以外のもの。

なお、手続きなどで不明な点については、渡島支庁税務部課税課（電話②九一一一番）に問い合せて下さい。

三、減免を受けることの出来る台数は、自動車又は軽自動車のいづれか一台。

下肢又は体幹不自由者に対する自動車税・軽自動車税を減免

四、減免の手続等は次に問い合せて下さい。

昭和四十一年度より下肢又は体幹不自由者はそれぞれ要請により

◎ 自動車税

自動車税・軽自動車税が減免になります

◎ 軽自動車税

減免の範囲

◎ 役場税務課

昭和四十一年度の国民健康保険

付を受けることとなります。

税が三割程度の増額となります。

納期も五期課税となります

現在国民健康保険税が高いのです

現在納期は六月より翌年三月までの十期課税で

がこれはこの会

計の独立採算性

により賄って行

ありますが、こ

かなければなら

れはその町村自

ず、このため全

体の形態、実情

国町村会等で国

により異なり、

へ補助金の増額

本村の場合漁業

を要望しても、

の実態に合わせて

医料費の高騰等

六月より十月ま

により不足分は

での五期課税と

税に依存しなけ

し、十一月、十

ればなりません

二月の二月を整

ん。今年度は税

理期間として完

率中所得割額を

全に納入されこ

〇、三引上げ

の会計の運営を

て、「百分の三

円滑に推進して

」となります。

行きますので皆

ととなります。

様方の協力をお

明年一月より

◎ 今月の納期

全家族七割給付

六月三十日まで

税が高くなりま

村・道民税（第一期分）

すが現在は世帯主のみ医療費の七

六月三十日まで

割が給付となっておまじす昭和四

国民健康保険税（第一期分）

## 国民健康保険税の

### 課税内容変る

## 自衛官 募集

二等陸海士  
二等空

記

昭和41年度第2次二等陸海空士の募集中です。

希望者は役場総務課へ御相談下さい。

募集期間

41年6月1日より  
41年8月31日まで

# 行政相談のお知らせ

行政相談委員 松 本 政 信

(漁協信用部内)

皆さん次のようなことがありますか？

一、生活保護、児童福祉、身体障害のことで役所がめんどうをみてくれない。

二、恩給、遺族年金がもらえない。

三、許可及び認可申請などの手続きに対し回答や決定が遅いこと。

四、失業保険、労災保険が打切りになった。

五、農地、道路のことで不満がある。

六、鉄道バスのサービスについての御意見

七、郵便、電報、電話で不便を感じた。

八、食品衛生、環境衛生のことで

保健所に要望したい。

九、自動車損害賠償がもらえない。

十、其の他役所の仕事で困りや御不審のこと。

遠慮なく行政相談委員に申出下さい。申出事項の秘密は守ります。



## 6 月 20 日 で

# 選挙資格全国一斉調査！！

今まで毎年九月十五日現在で調査して作っていた基本選挙人名簿制度は、選挙法の改正により、永久選挙人名簿を採用することになり、その基礎調査が全国一せいに実施されます。

この調査により登録されると以後、死亡・転出等の異動のない限り、永久に登録され、これが基本となって毎年三月・九月にそれぞれ登録の申し出のあったものを追加していくしくみとなります。

今回の調査により登録される方は、

◆ 昭和四十一年三月二十日までに本村に住所を有し

◆ 昭和二十一年十月一日以前に生まれた方です。

なお、調査は住民登録の一斉調査と合同ですので、有権者ばかりでなく世帯員全員について、調査します。

### 農業委員の一般選挙が行なわれます。

○期 日・・・7月15日（金）

○選挙権、被選挙権の資格…メートル法の統一により、3反歩が30アールに改められた。  
(約7.5坪引き上げられた。)



# 魚の腐敗現象と 加工場の衛生

渡島支庁水産課鹿部駐在

技 師 大 竹 実

難かしい化学的な問題を提供しても無駄が多いと考えるので一般常識的なものを、しかも普段一般的に考えられる問題について提供する。

魚はそのまま放置しておく程度が落ちて腐ってしまう。これは魚体に附着している細菌等の微生物

物が作用して起る現象でありま

す。これら細菌やカビ等の顕微鏡でなければ見ることの出来ない微生物は空気中は勿論海水や川の中、土の中など地球上の至るところに存在しております。一般的には古来から生活している魚の筋肉の中

に存在しているかのように考えられがちですが、実はそうではなく皮膚やエラ・眼球・消化管等外界と接している場所にたくさん附着存在しており、魚が死ぬと忽ちこれらの細菌の活動や繁殖がはじまり、ついには腐敗の現象が肉眼でも判るようになって来ます。魚の場合には細菌の附着している部位は粘液で被われて適当にぬれているので条件がよいと忽ち繁殖して、肉質を分解して悪臭を発するようになる。

特に眼球やエラ、内臓等は細菌の繁殖分散に都合がよいので、腐敗の徴も一番早くあらわれ、又魚全体の腐敗を促進する大きな原因ともなります。

そこで細菌の繁殖がまだ行なわれていない漁獲直後に内臓や、エラ等を除去すると魚体を丸のまま置く場合よりは長期間腐敗させないで貯蔵が出来、又塩干品や塩蔵品をつくる場合にも、エラや内臓、眼球等を除いた方が貯蔵性がよい。魚が腐敗をはじめると魚の外観、臭気、弾力等が変化して来る。エラを例にとると特有の鮮紅色から褐色になり光沢を失って黒褐色又は褪色して白っぽくなって来るものである。

昔からイワシやサバ、イカ等は腐敗しやすく、タイやサンマ等は

なかなか腐敗しにくいとされており又一般的には小型の魚は大型の魚より、あるいは若年魚は老年魚より腐敗しやすいが、これは若年魚ほど水分量が多く、肉質が軟弱であるからで、どんな腐敗しやすい魚であっても、漁獲直後から魚を冷却して細菌発育を阻止すれば魚種による腐敗の速さの違いは見られなくなり、どんな魚でもある期間日の貯蔵は可能となる。マグロのような大きな魚を除いて漁獲後直ちに零度近くまで冷却すれば

一般に二週間くらいから腐敗の進行が見られ三週間後で初期腐敗に達するとされており。毎年のことであるが夏期に入ると水産物による食中毒現象が起きて新聞紙上を賑やかにしているようであるがこの原因を赤身の魚に例をとって考えてみると、魚は赤身の魚には多量にヒスチジンと云うアミノ酸が含まれており、これが細菌に分解されてヒスタミンとなりジンマシンのようなアレルギー性の食中毒となつて人間を苦しめるわけであり。

魚の鮮度を保つには低い温度が不可欠であり、漁業者ははじめ、魚を取り扱う人はすべて低温度を最も効果的に且つ経済的に有効に利用することを心がけなければならぬ。低い温度をつくる方法とし

てはいろいろとあるが最も経済的で簡単な方法は氷を使用する方法である。

氷がものを冷すのは次のような理由による、熱は高い方から低い方に流れて行くので、氷があた

た魚に接していると、暖い魚から氷に移り氷は解け出す、そして温度の高い魚は熱を失って氷と魚が同じ温度になる。よく考えて頂きたいのは氷の効果は氷が解ける場合にはじめて發揮されるわけではない氷は余り役に立たない

と解釈していいと思います。工場環境の清浄化、いうならば衛生問題であります。微生物による製品の汚染被害は直接的に眼に見え判断出来ないが、製品におよぼす悪影響が多いので努めて衛生的見地から作業を進めるよう希望する。

湿ったきたない周囲の壁や、清掃の行きとどかない床や、天床の隅、床に落ちていた廃棄物などにカビ、細菌等が附着及増殖しやすく、その結果カビ胞子は空気中にばらまかれて、工場内の隅々まで運ばれて行きますので、不潔な場所こそカビの最もよい増殖場所となります。

工場環境の清浄化について概略述べたが、製品、品質向上のため一段と努力されることを期待しております。

無理であるように—それだけに環境の清浄化は重要な問題であると考えられる訳であります。私は水産食品が専科であり、それだけに常に考えさせられるのであります

が、食品工場環境衛生は特に大気汚染について考慮する必要があります。空気汚染の原因としては塵埃、ガス、微生物等が考えられますが、食品工場における環境衛生の場合カビ、細菌、酵母等による汚染がきわめて大きな要素と考えられる。空気中に含まれる菌種はきわめて多種に

わたり有力な第一汚染源となる可能性があり、加工工場内の空気清浄化はきわめて重要なことである。

工場内の機械、器具、天井等の消毒には、用途に応じた次の消毒法があります。

- 一、次亜塩素酸系薬剤(魚水(サリノール))
  - 二、サリシ粉及び有機塩素系薬剤(コロラミンT)
  - 三、塩素消毒(用水消毒)
  - 四、紫外線殺菌灯照射
  - 五、防微剤塗装又は噴霧(キルバクト処理)
- 等環境の清浄化について概略述べたが、製品、品質向上のため一段と努力されることを期待しております。

昭和四十一年度

### 渡島地方消防大会開催

来る七月三日鹿部中学校において、渡島地方消防総合訓練大会が実施されます。

これは毎年管内の町村で行なわれるもので、十八カ町村の消防団が参加し、日頃の規則正しい消防

技術と、団体行動の敏速適正を図り、共に防火思想の普及徹底を図るものです。当日は養鰻場前を午前九時に出発し、街頭行進をして中学校に入る予定です。

皆さんも是非参観して下さい。

### 第十三回

## わが家の家計簿

### 体験談募集中

北海道貯蓄推進委員会では、豊かな家庭を築くことを目標に生活を計画的、合理的なものにするため、家計簿をつけることを推進しておりますが、この度この家計簿から「明るい豊かな暮らし」を築く道標として役立つため、家庭のお母さん達から貴重な体験談を募集しております。

#### ◆ 内 容

- (1) 家計簿をつけ始めた動機や記帳上の苦心談。
- (2) 家計簿をつける喜びや家族の方々の協力の模様。

(3) 家計簿で発見したゆりやムダ。

(4) 家計簿によって予算生活をした結果、消費内容に生じた変化。

(5) 最近の物価高を家計簿、記帳によりうまく乗り切った体験。

(6) 家計簿をもとにしたこれらの明るい生活設計。

(7) グループによる家計簿記帳の勉強ぶりなど。

何でも自由に書いて下さい。

#### ◆ 原 稿

1、四〇〇字詰原稿用紙五枚以内(二、〇〇〇字)

2、原稿には、応募者の住所、氏名(ふりがなをつける)、職業、年令、家計簿記帳年数の他、同一家計でくらす家族一覧表(応募者との続柄、年令、職業、就学状況等)をそえて下さい。

本文のほか、最近三ヶ月の記帳内容のわかる簡単な表をそえて下さい。

3、応募原稿はお返ししません。封筒の表面に「家計簿体験談」と書いて下さい。

#### ◆ しめきり

昭和四十一年八月二十日

#### ◆ 入 選

特 選

三 編 賞金 各三万円

秀 作 七 編 賞金 各二万円

佳 作

四十編程度 賞金 各五千元  
◆ 送 り 先  
日本銀行函館支店(末広町)

又は、

北海道貯蓄推進委員会、(札幌市北三条西六丁目、北海道総務部地方課内)

### 昭和四十年 学校給食決算について

一、歳入について

四十年度の予算は九七%の収入見込を計上いたしました。が皆様のご協力によって九九、八%の収入額となりました。

二、歳出について

五月六日にかけて野菜類の一時値上りがありましたが、予算内で支払いが終了しました。

差引残金一〇九、七七〇円となりましたが、給食運営委員会の承認を得て小・中学校の給食備品を購入いたしました。

今後共担当者は内容の充実に努めてゆきたいと思っておりますのでよろしく願います。

なお、四十一年度の給食センター運営委員は次の通りになりました。

#### 運 営 委 員

会 長	工 藤 晃 一
副 会 長	山 本 房 治
監 事	葛 西 武 夫
“	林 信 義
委 員	米 内 勇 雄
“	神 馬 守
“	瓜 田 ヤ ス
“	高 村 ミ ヤ
“	吉 田 武 雄
“	川 村 太 一
“	長 幡 隆 志
“	高 野 光 雄
“	立 部 誠 一
“	原 田 政 雄
“	古 城 淑 子
“	松 川 義 雄
“	野 田 ミ ツ エ
“	川 村 三 郎

# 鹿部村青年団体 研究集会終了

事務局長 関本 忠久

鹿部村青年団体協議会（会長高田幸忠 会員一四一名）は、去る五月一日鹿部小学校を会場とし、青年が現在直面している問題解決と、青年の在り方について討議致しました。

当日は、悪天候でその出足を心配しましたが、助言者としてお願いした村内有志をはじめ、会員並びに来賓の方々多数参加され、深

く掘り下げられた活発な意見の交換が行なわれて午後一〇時有意義に、しかも盛大に終了しましたことを報告しあげ、御協力下さいました村長はじめ村有志の方々に深甚なる謝意を捧げます。

◎ 大会目標

- 1、青年の生活を高めよう
- 2、自立活動を強めよう

3、学習活動を進めよう

◎ 大会開催の目的

青年が自分たちの生活をよくし、郷土鹿部村をより住みよい社会に変えていくために、平素の青年活動における体験と知恵を出し

各部会ごとに討議がなされ、後に全体討議を行ない、助言者や来賓の方々と間に、鋭い交換がなされたことは、青年の研鑽を高めると共に今後の活動方向に大きな希望と示唆を与えられたものとし



分科会の模様

合い、村長、協議会長はじめ村内有志と隔意のない意見の交流を図りながら問題の解決の方途を見出だそうとするものである。

このために三つの部会を設け、

て、その成果が高く評価されている。

◎ 話し合われた内容について

第一分科会 学習部会

青年としての教養を高めるため

に私たちは、どのように学習活動を進めたらよいか。

A、青年学級の進め方

B、サークル活動について

◎ 問題点

1、教養を高めるために学習するのであるが何を勉強したらよいか。

2、青年学級の出席率を高めるためにどうしたらよいか。

3、青年学級の運営をどうしたらよいか。

4、サークル活動と青年学級とをどう結びつけたらよいか。

以上の四点を中心に討議された結果、次のような結論を得た。

1、強健な精神と豊かな人間性を高める学習。

2、科学的に生産を高めるための知識と技術を身につけた職業人となるために。

3、責任感の強い自主的協力的な教養のある社会人となるように。

4、実態調査をして青年の希望に応える魅力ある運営を図ること。

5、ときどきレクリエーションを織りまぜ、興味ある学習とすること。

6、学習日は木曜日より土曜日の方がよい。

7、サークル活動は青年学級の学習と結びつけることがよい。

第二分科会 社会部会

地域社会発展のため、私たち

はその地域においてどんな活動をしなければならぬか。

A、生活改善

B、社会環境

C、グループ活動

D、その他

◎ 問題点

1、漁村の生活は計画性がないように思われる。

2、無駄な消費が多いのではないか。

3、堅実な家庭の建設に努力がたりないようである。

この三点について激しい討論がなされたが、

1、単なる季節的準備でなく、高度な恒久的な漁業振興の計画が必要である。

2、漁業家庭に休業日を設けるには、青年の強い要望と親の理解が必要である。

3、村として、青少年学習の場を整備して欲しい。

4、鹿部の中心に公民館をつくらなければならない。

第三分科会 組織部会

これからの青年団体活動はどのように進めたらよいだらうか。

◎ 振わない青年活動

1、中学校卒業生の転出。

2、家庭の無理解。

◎ 対策

1、中学校卒業予定者のいる家庭の訪問。

2、青年会の計画書予算書を父母に配布する。

3、青年自身の自覚を促す。

4、青年団体育成のために、村予算の増額を要望する。

### 郵便局の 定額貯金 5つの特長

- 1 長期利殖に強い半年複利  
半年ごとに利子が利子を生み 長くお預けになるほど利回りがグリーンと高くなります
- 2 応用のきく自在性  
6カ月たてば いつでもおろせますから いざというときに ご便利です
- 3 書きかえの手数がいらぬ  
10年間は書きかえの手数がありません
- 4 国がお預りしますから絶対安全
- 5 税金が かかりません

10万円がこんなにふえます

経 過 年 数	受 取 金 額 (元 利 金)	元金に対する 利息の割合
2年	111,462円	1.15割
3	117,676	1.77
4	124,238	2.42
5	131,165	3.12
6	138,478	3.85
7	146,199	4.62
8	154,350	5.44
9	162,956	6.30
10	172,042	7.20

郵便局の定額貯金のおすすめ

これだけあれば心配ない

☑ ぴったりのコースをお選びください【郵便局のみりおん会】好評会員募集中  
毎月きまったお金を定額貯金に預け ボーナスや供米代金  
などからも定額貯金して 有利にふやすと……

### 収入に合わせた【百万円づくりコース】

7つのコース	毎月の貯金額	ボーナスや 供米代金から	貯 金 を な さ る 期 間	お支払い月	元 利 合 計	元 金 (利 子)
A コース	3,000円	夏 20,000円 冬 30,000	8年10か月	9年 4か月目	1,006,073円	768,000円 (238,073)
B コース		夏 30,000 冬 50,000	6年11か月	7年 5か月目	1,002,386	809,000 (193,386)
C コース	5,000	夏 30,000 冬 50,000	5年11か月	6年 5か月目	1,005,468	835,000 (170,468)
D コース		夏 50,000 冬 100,000	4年 3か月	4年 9か月目	1,037,724	905,000 (132,724)
E コース	10,000	夏 50,000 冬 100,000	3年 4か月	3年10か月目	1,006,699	900,000 (106,699)
F コース		夏 80,000 冬 150,000	2年 9か月	3年 3か月目	1,116,721	1,020,000 (96,721)
G コース	20,000	夏 100,000 冬 200,000	1年 9か月	2年 3か月目	1,084,059	1,020,000 (64,059)

### 郵便局の定額貯金で預入

(子の時代)

0才	1万円
10才	17.2千円
20才	29.6
30才	50.7
40才	82.2
50才	141.4
60才	243.0
70才	418.6
80才	720.2

(孫の時代)

90年	1,238.7
100年	2,130.0
110年	3,663.0
120年	6,300.0
130年	11,036.0
140年	18,982.0
150年	32,649.0
160年	56,156.0

(ヒコ孫の時代)

170年	96,588.0
180年	166,131.0
190年	285,745.0
200年	491,481.0

子孫のために美田を残す  
子孫のために美田を残す。と云うことがあがるが、子孫の将来のため子供が生まれたらすぐ一万円を、郵便局の定額貯金に預入したら、二〇〇年後は、どのくらい金額になると思えますか、驚ろく

なかれ約五億円という金額になります。  
したがって子供、孫、その子の時代にはヒコじいさんとして五億の遺産を与えることができます。あなたも計画を立て実行しては如何ですか？

0才加入 15年満期	30万円
の簡易保険	
15才で	355,080円
高校入学資金	55,080円
残 額	300千円
25才まで定額貯金預入	516千円
35才では	888千円
45才では	1,526千円
55才では	2,625千円
65才では	4,513千円
70才では	5,921千円

今、オギヤアと赤ちゃんが生れたら、すぐその赤ちゃんののために、一五年満期の簡易保険に加入します。

### 簡易保険と

### 定額貯金のミックス

子供達のため親から子へつぎつぎこのようにしてゆくと、あなたも、私も四百五拾一萬円の金持ちになれる、老後は豊かに過すことが出来ます。

老後の生活を、豊かに過すためにはどうしたらよいか、皆さんはいろいろ、お考えになっていることでしょうが、生活設計の、もっとも簡単な、しかも誰でも出来ることとお知らせしましょう。  
六五才で四百五拾万円蓄積、しかも元金は一ヶ月一六二〇円を一年で。

一五才になると掛金二六七、三〇〇円に對して三五五千元が受取れます。五五千元は高校の入学資金に使います。  
三〇万円を郵便局の定額貯金に預け入れますと次の表のとおり六五才で元金四百五拾一萬三千元余りが受取れます。六五才で四百五拾一萬、しかももとは一ヶ月、一六二〇円を一年間郵便局に預けるだけです。  
子供達のため親から子へつぎつぎこのようにしてゆくと、あなたも、私も四百五拾一萬円の金持ちになれる、老後は豊かに過すことが出来ます。

## 6 月重点推進目標 行楽期の交通事故 防 止 運 動

春の交通安全運動が終了しましたが、今回の運動期間（五月十一日～二十日）までの道内における交通事故は、

発生 二六五（昨年二六四）  
死者 一五（昨年 一四）  
傷者 二六一（昨年二五〇）

となり、本村での運動期間中の交通事故は、次のとおりです。

発生 四  
死者 〇  
傷者 六

という記録です。このような現況は、道民・村民全体が一丸となって更に強力な事故防止の運動を根強く続けなければなりません。

六月は北海道の観光シーズンとして、多数の人が外出する機会が多く、例年この時期は、交通事故が多く発生します。このような発

生をみているところから、事故の絶滅を期そうとするものであり、皆さんに協力を呼びかけるものです。

### 一、実施期間

六月一日から  
六月三十日まで

### 二、推進要領

- ア、正しい通行の指導  
（特に子供、老人の通行の仕方について、学校、各家庭での指導をして下さい。）
- イ、手を上げて横断歩道を渡る運動の励行促進  
（本村では小学生が励行していますが、まだまだ実践に乏しい状況にあるので、小中学校・各区内でのこれらの促進につとめて下さい。）
- ウ、安全運転の励行  
（人と車、車両相互間の譲り合いによる正しい運転をしましょう。）
- エ、運行管理の徹底と、乗客の安全確保  
（路線の交通状況、運転者の過労度などを考えて無理のない運転をして下さい。）
- オ、車両整備の確保  
（営業点検の励行はもとより車両の重要な機能部分について随時自主的な再点検を実施して下さい。）

## 異常乾燥期における

### 火災予防について

異常乾燥期に入り、本村でも火災が多発しておりますので、次の事項を留意の上、火災予防及び消防体制に万全の措置をして下さい。

#### 一、火災予防の強化

- (1)、一般家庭  
各家庭において、定期的にも火気設備の設置状況、取り扱い等について点検して下さい。特に石油類、プロパンガスについては販売
- (2)、旅館、学校、事業所等  
防火管理者は、消防計画の再検討をし、消火設備の維持管理について指導して下さい。
- (3)、商店、料飲店等  
観光シーズン中の多忙期においては従業員の疲労からの事故発生も考えられるので、火気取り扱い体制の確立をはかって下さい。

店とも相談し、その取り扱い、設置に配慮して下さい。

## 家庭に消火器を備えましょう!!

現在、全国的に「火災予防運動」を行なっておりますが、この主旨に添い、初期消火に必要な「家庭用消火器」の普及運動につとめております。一家庭に一消火器を是非備えて下さい。

消火器の購入先のわからない人は、役場総務課へ御相談下さい。



鹿部漁協婦人部（部長中野シモ）では過日開かれた通常総会で生活改善の一環として次のことを決議し実行しはじめました。

すなわち病氣見舞、出産見舞、入学祝いの「お返し」をやめることとして挨拶状を出すことにしました。

この結果早速利用者があり、病氣、出産、入学祝いの礼状がまわ

## 漁 協 婦 人 部

### 【お返しの廃止】運動

り始め非常に好評です。

婦人部はこの「お返し廃止」の習慣を漁家だけでなく全村隅々まで徹底するよう根気よくPRを続けるつもりです。

返礼用はがきは漁協信用部内の事務局にそなえ付けてありますから希望者は遠慮なくお申し出下さい。



## 戸籍の窓口

戸籍謄抄本交付請求についてのお願

鹿部村に本籍があつて他市町村に出稼ぎ、就学、その他の関係で転出し、転出先で戸籍謄抄本が必要になり役場に請求する場合、本籍、地番、筆頭者氏名などがわからないため、請求本人に返送することが非常に多くなっています。それで請求される場合には本籍地番、筆頭者氏名、本人氏名、生年月日、を記載し、手数料(切手でも可)を添えて請求すると必要な戸籍謄抄本が速めに交付されますので、あなた自身のためにぜひ知っておいて下さい。

料も添えて下さい。  
戸籍手数料は左記のとおりです

一人〜三人迄	四〇円	阿部 秀昭	四月三〇日	信一
四人〜七人迄	八〇円	佐久間 茂	五月三日	守
八人〜十一人迄	一〇〇円	盛田 吉彦	五月三日	鉄次
十二人以上	一〇〇円	青山 優嗣	五月七日	俊幸
ですが以上四人増す毎に四〇円を加算して下さい。		米本 富美子	五月八日	繁美
おめでとうございます		佐藤 加奈	五月十一日	安美
おみやみ申し上げます				

生年月日	父又は母	新井田 一雄	字 鹿部
四月中届出のあつた者		佐久間 悟	"
半洲 毛美保子	三月三〇日	五月	千葉 光次郎
今野 英子	三月三十一日	五月	字 大岩
山田 幸也	四月二日	四月中	
松本 智美	四月二日	五月	
松本 道明	四月三日	五月	
能代 幸子	四月四日	五月	
渡辺 いく子	四月七日	五月	
吉田 孝	四月十一日	五月	
榎谷 嘉秀	四月二日	五月	
五月中届出のあつた者		五月	
石田 森滝	四月二四日	五月	
佐々木 勝利	四月二五日	五月	
釜沢 輝彦	四月二六日	五月	
松本 真之	四月二九日	五月	

## 季節の食物

献立 石黒清子

ふきの信田煮

材料 (4人前)	分量
ふき	200g
油揚げ	4枚
かんぴょう	5g
煮だし汁	2カップ
塩	少量
糖	大さじ 4
砂	大さじ 2
みりん	大さじ 5
油	大さじ 5
醬	大さじ 5

- 油揚げは熱湯をかけて油抜きをし、三方を切つて四角に広げます。
- 湯、五カップに塩大さじ一ぱいを入れて沸騰したら、ふきを入れて柔らかくゆで、水にとり手早く皮をむき、油揚げの大きさに切りそろえます。
- かんぴょうは塩で、もみ洗いをしてから、湯に浸して柔らかく戻します。
- 油揚げを広げてふき六本ぐらい手前から並べて端からくるくる巻いてかんぴょうで四カ所はど結びます。
- 煮だし汁に砂糖、みりん、醬油を加えて煮立て、④を入れて落しぶたをして中火で約一〇分煮て火からおろし、煮汁につけたまましばらくおいて、味を含ませませす。
- 信田煮一本を、かんぴょうの結んだところを中心に四切りに切つて器に盛り、煮汁をかけます。
- あまり長く煮るとふきの色が悪くなるので火からおろして味を含ませませす。

## 行事予定

六月十五日〜七月十日迄

二十四日 昭和四十一年 漁船 検認

六月十五日	林業経営指導推進連 絡協議会	下旬	南茅部地区林業指導 経営連絡協議会
十六日	林業指導、現地指導		
十八日	青年学級		
中旬	納税組合長会議		
二十日	永久選挙人名簿一斉 調査	七月 三日	渡島地区町村消防総 合訓練大会 於鹿部 協議会
		八日	中学校グラウンド 農業委員会委員選挙 期日告示
		十五日	農業委員会委員選挙 期日 於鹿部村役場
二十一日	中学校ツ反 間接レ ントゲン 中学校		