



いっしょ のまち

自然を愛し郷土の文化を育てましょう

〔鹿部町民憲章〕

2023

No. 630号

6月号

中学1年生 「ふるさとの森」 に植樹



大きくなって帰ってきてね！

小学1年生がさけの稚魚放流



小学1年生の「さけの稚魚」放流が4月17日、鹿部公園内の鹿部川で行われました。

この行事は、(一社) 渡島管内さけ・ます増殖事業協会に協力をいただき、体験学習の一環として、子ども達に命の尊さと自然界を生き抜く力強さを学び取ってもらうことを目的に実施しています。

児童は「大きくなって帰ってきてね！」などと声をかけながらさけの稚魚を見送っていました。

男女37人がはつらつとプレー

第30回鹿部町杯争奪パークゴルフ大会

第30回鹿部町杯争奪パークゴルフ大会が4月30日、鹿部町パークゴルフ場で開催され、男女合わせて37名が出場しました。

当日はスタート直前まで雨が降っていましたが、活気に満ちたプレーが多く見られ、大会はとても盛り上がりました。

また、今年度は30回目の節目の大会であったことから、80歳以上の出場者に「シニア記念品」を贈り、変わらない健康を願うとともに、日頃の感謝を伝えました。

結果は次のとおりです。

▼男子の部

- 【優勝】竹渕 光隆さん (プレーオフ)
- 【準優勝】小山 彰右さん (プレーオフ)
- 【第3位】福地 義正さん

▼女子の部

- 【優勝】上野 光子さん
- 【準優勝】春田 澄恵さん
- 【第3位】三上みどりさん



優勝した竹渕さん(左)と上野さん(右)

5チームが白熱の打撃戦展開

令和5年度町民ソフトボール大会

令和5年度町民ソフトボール大会が5月9日から19日まで山村広場野球場で開かれ、5チーム約60人が出場しました。

各チーム打線が繋がり、大量得点の試合が多く、盛り上がった試合の連続となりました。

結果は次のとおりです。

- 【優勝】Fire DEPT
- 【準優勝】JF鹿部



安全で衛生的な学習環境づくりへ

伊藤アスファルト建設(株)が清掃ボランティア

函館市の舗装業者・伊藤アスファルト建設様は5月9日、地域貢献の一環として、幼稚園、小学校、中学校周辺の清掃ボランティアを実施しました。

校舎周辺の清掃は、園児、児童生徒における、安全で衛生的な学習環境づくりのため、非常に重要なものです。

伊藤アスファルト建設様、誠にありがとうございました。





クルミの木とともに大きく成長を 中学1年生が入学記念で植樹

中学1年生が5月10日、入学を記念し、ふるさとの森に2メートルほどの大きなクルミの苗木を15本植樹しました。

慣れない作業でしたが、みんなで協力しあい「クルミの木とともに、実りある将来に向けて成長しよう！」と心を込めて作業に励んでいました。

行政相談委員として6期12年尽力 3月退任の松川さんに総務大臣から感謝状



長年、行政相談委員を務めた松川猛さんに総務大臣から感謝状が贈られ、4月27日に函館行政監視行政相談センター所長から手渡されました。

松川さんは平成23年から今年3月31日まで、6期12年に渡り行政相談委員を務められ、国や道、町などに対する苦情や要望などの解決に尽力されました。

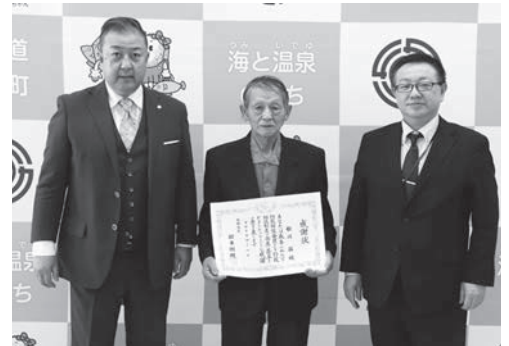

新しい行政相談委員を紹介します



● 川村利美さんが新たに行政相談委員に委嘱されました

松川猛さんの退任に伴い、令和5年4月1日付けで川村利美さんが総務大臣から行政相談委員に委嘱されました。

行政相談委員とは、国民と行政の架け橋として、行政活動全般に関する苦情や相談を受け付け、相談者への助言などを行っています。

○ 駒ヶ岳火山観測情報 ○

令和5年4月に観測された駒ヶ岳の状況についてお知らせします。

- 全般 火山活動に特段の変化はなく、静穏に経過し、噴火の兆候は認められません。
(噴火警戒レベル1、活火山であることに留意)
- 噴煙活動 山頂の監視カメラで、昭和4年火口及び明治火口のごく弱い噴気が確認された日がありました。噴気活動は、低調な状態です。
- 地震活動 火山性地震は少なく、地震活動は低調な状態です。火山性微動は観測されていません。
- 地殻変動 G N S S 連続観測では、火山活動によると考えられる地殻変動は認められませんでした。
(G N S S 観測：G P S 含む衛星測位システムの総称)

①詳細は札幌管区気象台ホームページでも閲覧することができます。 <http://www.jma-net.go.jp/sapporo/>

②気象庁ホームページに駒ヶ岳の火山観測データが掲載されています。火山活動状況などの把握にご利用ください。
<http://www.data.jma.go.jp/svd/vois/data/tokyo/open-data/open-data.php?id=113>

(後列左から) 小野寺さん、生田さん、櫻田さん。(前列左から) 佐藤さん、長根山会長、釜澤さん



佐藤さんが最優秀賞に輝く 税をテーマとしたポスター 6人が入賞

鹿部町納税貯蓄組合連合会は、私たちの暮らしの中で活かされている「税」について関心を持ち、理解を深めてもらおうと、中学1年生(現2年生)に「税をテーマとしたポスター」の作品を募集したところ、19名から応募がありました。審査の結果、次の生徒の作品が入賞しました。応募いただいた生徒の皆さん、ありがとうございました。

(鹿部町納税貯蓄組合連合会審査)

- 最優秀賞 佐藤 幸 さん
- 優秀賞 櫻田 みゆ さん、今村 はるな さん
- 佳作 生田 椿 さん、小野寺 彩永 さん

(北海道審査)

- 北海道知事賞入選 釜澤 遼 さん



優秀賞 櫻田さん作



最優秀賞 佐藤さん作

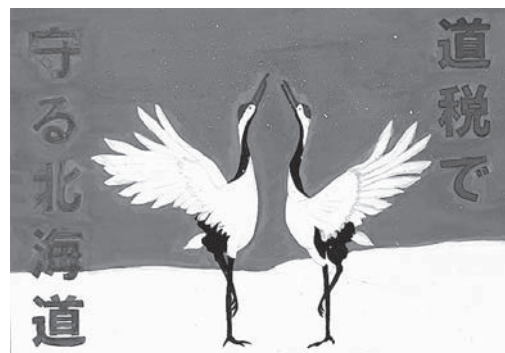

北海道知事賞入選 釜澤さん作



佳作 小野寺さん作



佳作 生田さん作



優秀賞 今村さん作

Panasonic
Eolia エオリア
2023
年モデル

※工事費別途

エアコン

お見積り
無料!!

ナノイー-X(9.6兆)搭載でお部屋の空気もエアコン内も清潔!

6 畳用	87,780 円	[CS-J223D]	<small>税込</small>
8 畳用	98,780 円	[CS-J253D]	<small>税込</small>
10 畳用	109,780 円	[CS-J283D]	<small>税込</small>

(株)ワタナベ電器

亀田郡七飯町 字大沼町817-4

☎0138-67-2250

※ホームページからのお問合せもOKです!

ワタナベ電器 大沼

検索

(広告)

令和4年度 下半期

鹿部町の財政状況をお知らせします

町では、町財政についてご理解をいただくため、年2回「財政状況の公表」を行っています。今回は、令和4年度の下半期（令和4年10月1日～令和5年3月31日）に実施した主な事業と令和5年3月31日現在における歳入歳出予算の執行状況などを紹介します。

■一般会計歳入執行状況

(単位：千円)

科 目	予算現額	収入済額	執行率	主な事業内容（10～3月）
町 税	413,083	409,747	99.2%	町民税75,127、固定資産税44,275
地方交付税	1,600,221	1,600,221	100.0%	普通交付税406,129、特別交付税152,348
使用料及び手数料	58,947	59,097	100.3%	町営住宅使用料23,012、流水・河川敷地占有料1,605
国庫支出金	403,397	359,806	89.2%	新型コロナウイルス感染症対応地方創生臨時交付金144,952 子育て世帯等臨時特別支援事業費補助金33,953
道 支 出 金	131,757	114,713	87.1%	国民健康保険基盤安定事業負担金25,351 後期高齢者医療基盤安定事業負担金12,450
財 産 収 入	10,560	9,686	91.7%	放牧地貸付料3,345、教職員住宅使用料816
寄 附 金	972,508	947,094	97.4%	ふるさとしかべ応援寄附金729,860、一般寄附金11,300
諸 収 入	45,912	33,254	72.4%	森林整備センター造林事業受託収入4,122、奨学資金貸付金収入779
町 債	729,659	373,100	51.1%	汚泥再生処理センター施設整備事業債373,100
そ の 他	242,632	202,815	83.6%	地方消費税交付金44,528、国民健康保険事業勘定特別会計繰入金18,539
合 計	4,608,676	4,109,533	89.2%	

0% 50% 100%

■一般会計歳出執行状況

(単位：千円)

科 目	予算現額	支出済額	執行率 (%)	主な事業内容（10～3月）
総 務 費	521,661	196,090	37.6%	11トン級除雪ドーザー購入 17,050、生活バス路線維持対策補助金 9,330
民 生 費	551,153	494,181	89.7%	障害介護給付費 55,533、国民健康保険事業勘定特別会計繰入金 43,886 電力・ガス・食料品等価格高騰緊急支援給付金 30,300
衛 生 費	638,752	214,882	33.6%	渡島廃棄物処理広域連合負担金 30,903、ごみ・し尿処理事業委託料 29,564 新型コロナウイルス感染症ワクチン接種業務 18,426
農 林 水 産 業 費	142,580	121,353	85.1%	鹿部漁港排水施設沈殿物処理業務 15,925 昆布増殖場造成事業補助金 15,500
商 工 費	839,456	786,614	93.7%	ふるさと納税事業 468,572、第3弾しかべ応援券配布事業 29,978
土 木 費	191,890	136,123	70.9%	町道宮浜14号線改良舗装工事 27,115 宮浜中央団地D棟外壁・屋上改修工事 19,364
消 防 費	493,925	361,633	73.2%	南渡島消防事務組合負担金 134,819、避難所用資機材購入費 2,813
教 育 費	267,193	231,653	86.7%	幼稚園建替用地購入代金 26,022、鹿部中学校バックネット等改修工事 16,995
諸 費	695,889	691,196	99.3%	職員の給与等 365,630
そ の 他	266,177	260,045	97.7%	町債元利償還 113,653
合 計	4,608,676	3,493,770	75.8%	

0% 50% 100%

■各会計別執行状況

歳入

歳出

(単位：千円)

科 目	予算現額	収入済額	執行率 (%)	予算現額	支出済額	執行率 (%)
一 般 会 計	4,608,676	4,109,533	89.2%	4,608,676	3,493,770	75.8%
国民健康保険特別会計	792,823	656,724	82.8%	792,823	636,232	80.3%
介護会計(保険事業勘定)	434,925	429,369	98.7%	434,925	370,659	85.2%
介護会計(サービス事業勘定)	773	602	77.9%	773	0	0.0%
後期高齢者特別会計	68,282	65,774	96.3%	68,282	64,659	94.7%
水道事業会計	258,232	356,395	138.0%	311,212	240,409	77.3%
合 計	6,163,711	5,618,397	91.2%	6,216,691	4,805,729	77.3%

0% 50% 100%

0% 50% 100%

■町有財産の状況

種 別	現 在 高
土 地	9,143,799㎡
建 物	60,364㎡
車 両	34台
有 価 証 券	383千円
出資による権利	35,880千円
基 金	2,146,769千円

■町債の状況（一般会計債）

借入先別	現 在 高
政 府 資 金	954,551千円
公営企業金融公庫等	414千円
地方銀行・信用金庫	2,185,560千円
合 計	3,140,525千円

借入金残高3,140,525千円のうち、1,827,785千円が交付税算入されます。(町負担は1,312,740千円です)



11トン級除雪ドーザー

■一時借入金の状況

現在のところ一時借入金はありません。

鹿部町立しかべ幼稚園を令和7年度に公私連携幼保連携型認定こども園とすることを目指します！



POINT① 安心安全な園舎の整備

- ・現在の幼稚園舎は築49年が経過し、老朽化が進行しているため建替えが急務となっています。
- ・新しい津波ハザードマップにより、幼稚園(園庭)の一部が浸水区域に含まれました。

POINT② 保育・子育て支援事業の充実

- ・「核家族化」や「働き方の多様化」など家庭を取り巻く環境が大きく変化し、教育に加えて保育や子育て支援に対するニーズが増えており、幼稚園と保育園の両方の機能を有する「子育て支援の拠点施設」の必要性が高まっています。



幼稚園と保育園の両方の機能を有する「子育て支援拠点施設」として『**幼_(稚園)保_(育園)連携型認定こども園**』の開設を目指します。

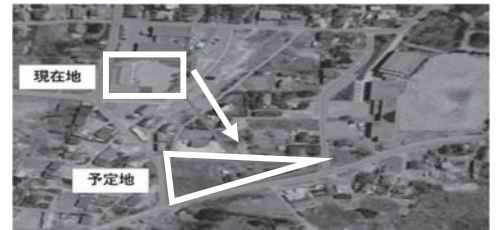

POINT③ 民間事業者との協働

- ・国の方針として認定こども園の普及を強く推進しています。さらに自治体が認定こども園を整備運営するよりも民間事業者が整備運営したほうが補助金が手厚くなっています。
- ・新たに開設する認定こども園では、町の独自性を最大限活かした教育、保育を目指すことから、保育や子育て支援の実績と経験が豊富な民間事業者を積極的に活用したいと考えています。

POINT④ 子育て負担ゼロへの挑戦！！

- ・認定こども園の開設を目指すとともに、現在実施している子育て支援事業に加えて、子育て家庭の経済的な負担をさらに軽減する「未来きらきらプラン」を実施します。



「民設民営」とすることで・・・

- (1)民間ノウハウを活用した魅力ある認定こども園運営を進めます。
- (2)新たに生まれる財源を有効活用します。
 - ① 子育て支援事業の充実
 - ② 「未来きらきらプラン」の実施

※「未来きらきらプラン」は広報しかべ5月号に掲載しています。



POINT⑤ 公×民での運営手法【公私連携】

- ・認定こども園は民間事業者が運営する予定となっていますが、今までのしかべ幼稚園の教育を引き継ぎ発展させるとともに、充実した保育等を提供するため、民間事業者に任せきりにするのではなく、町が積極的に関わり続ける「公私連携」の手法を考えています。

▼お問い合わせは、教育委員会子ども教育課子育て支援係（7-7211）へ。

ほけんし こんにちは保健師です。

今月の担当は、山田 侑季です。

簡易脳検診（脳ドック検診）のお知らせ

簡易脳検診（脳ドック検診）は脳梗塞や脳腫瘍、脳動脈瘤などの脳疾患を早期に発見することのできる検診です。健康管理のため、ぜひ検診を受けませんか？

対象 および 定員	満30歳以上の町民 定員100名 ※次に該当する方は今年度の簡易脳検診（脳ドック検診）対象外となります。 ①令和3年度および令和4年度に簡易脳検診（脳ドック検診）を受診された方 ②心臓ペースメーカーや脳動脈クリップなど体内に金属が埋め込まれている方 （人工関節の場合は主治医の許可が必要となります） ③脳血管疾患等で治療歴のある方または医療機関で経過観察中の方 ④妊娠されている方
検診期間 および 検診時間	令和5年7月3日（月）から令和6年3月11日（月）までのうち、病院が指定する日時（午後から1日2～3名ずつ）
検診場所	函館新都市病院（函館市石川町）※病院への送迎はありません。
検診内容	頭部MRI（脳の断層写真）、頭部MRA（脳の血管撮影）、頸部X線撮影、血圧測定、血液検査、尿検査
検査料金	4,700円（ただし、生活保護世帯は無料）
申込先	6月12日（月）午前8時45分から申込受付 役場保健福祉課保健推進係（7-5291）
締切日	令和6年2月26日（月）まで（随時申込みを受け付けています）

▼お問い合わせは、役場保健福祉課保健推進係（7-5291）へ。

『語らい町長室』について

開かれた身近な町政づくりを進めるため『語らい町長室』を開催しています。

来庁していただく方法のほか、『語らいオンライン町長室』と『語らい出前町長室』も利用できます。開放予定日に限らず、公務などが入っていない日は可能な限り対応しますので、希望される方は事前にお問い合わせください。

■令和5年6月の開放予定日 6月21日（水） 午前9時から午後7時まで

▼お問い合わせは、役場総務・防災課総務係（7-2111）へ。

母子手帳アプリ「母子モ」が スタートしました！



町では、令和5年6月1日から、母子手帳アプリ『しかべ子育てアプリby母子モ』の運用を開始しました。「母子モ」は、母子健康手帳と併用して利用でき、電子データならではの利便性で皆さんの妊娠・出産・子育てをサポートします。ネットワーク通信が可能なスマートフォンやタブレット、パソコンに対応しており、通信料を除いて無料でご利用できます。

～『しかべ子育てアプリ』でできること～

妊娠中

- ・お腹の赤ちゃんの成長やママの体重などを記録できる。
- ・エコー写真などの画像が保存できる。
- ・妊娠中の身体について知りたいことがわかる。など

出産後

- ・健診の結果を記録できる。
- ・お子さんの成長記録を写真と文章で記録することができる。
- ・予防接種のスケジュール管理ができる。など

その他

- ・家族みんなでお子さんの成長を共有できる。
- ・鹿部町のイベント情報やお知らせを受け取ることができる。
- ・各種手続き方法や必要な情報を調べることができる。など

ぜひ、『しかべ子育てアプリby母子モ』をご活用ください！

▷ご利用方法



母子モ

母子モ(ボシモ)で検索！ /

or

こちらを
読取り





外国語でのご利用も可能！英語・中国語・スペイン語などの12言語に対応しています。
This service supports 12 languages including English, Chinese, Spanish, etc.
※本サービスはGoogle社のウェブサイト翻訳ツールを使用しています。Google翻訳サービスをご利用の際は、Googleの利用規約をご確認ください。

Web版はこちら
> URL <https://www.mchh.jp>

※電子版母子手帳アプリ「母子モ」は、母子健康手帳の代わりにはなりませんのでご注意ください。妊娠したら、必ず母子健康手帳をもらい、妊婦健診や乳幼児健診、予防接種の際にご持参ください。

※作成された予防接種スケジュールは、あくまでも目安としてご利用ください。当日のお子さんの体調などを考慮し、接種医の判断で接種をしてください。

▼お問い合わせは、役場保健福祉課保健推進係（7-5291）へ。

健診受診・検査結果改善で景品を配付 健康づくりインセンティブ事業がスタート

町では、令和5年度から町民皆さんの健康づくりを促進するため、健診を受診した方や、検査結果が改善された方に対して景品を配付する「鹿部町健康づくりインセンティブ事業」を実施しています。ぜひ、この機会に健診を受診して景品をゲットしましょう！

○対象者

- ・町民ニコニコ健診（一般健診、特定健診、後期高齢者健診）受診者
- ・国保生活習慣病健診受診者
- ・職場で健診を受診された鹿部町国民健康保険加入者

○景品内容

燃やせるゴミ袋（45L 10枚入り）1袋
箱ティッシュ 1箱

○景品受け取り方法

対象となる方へは文書で通知します。文書が届いたら、保健福祉課（役場1階 ④番窓口）で景品を受け取ることができます。その他、集団健診会場や保健師・管理栄養士の結果説明時にお渡しします。

○景品受け取り期間

令和6年3月29日（金）まで

職場で健診を受診された 40歳～74歳の国保加入者の方へ

令和5年度中に受診した健診結果を保健福祉課に提出していただくと、燃やせるゴミ袋と箱ティッシュをお渡しします。

昨年度特定保健指導を受けた方へ

昨年度特定保健指導該当者のうち、今年度の健診の結果から、特定保健指導非該当となった方（血圧、血糖、脂質の服薬を開始した方は除く）には、減塩醤油を1本プレゼントします。

ご家族・お仲間みんなで
健診を受けましょう！

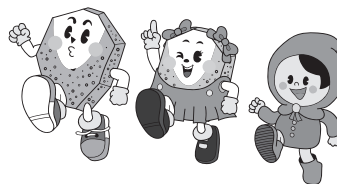

▼お問い合わせは、役場保健福祉課保健推進係（7-5291）へ。

☆たいへんよくがんばりました☆

3月3日に行われた3歳児健診で、次のお子さんはむし歯が1本もありませんでした。

これからも歯みがきをがんばって、むし歯をつくらないようにしましょう。



字宮浜 清野 優良 くん
（保護者 隼人 さん）



栄養だより

～6月は「食育月間」です～

食育とは、心も体も健康で過ごすための「食」に関する知識を学ぶことです。国では、毎年6月を「食育月間」、毎月19日を「食育の日」と定めて、食育を国民運動として推進しています。

●食育の具体的な取り組み例

食育に関する具体的な12の取り組みについて、絵文字でわかりやすく表現した食育ピクトグラム（農林水産省作成）があります。



食育と聞くと、一見難しそうですが、家族そろって食卓を囲むことや、早寝早起きをして朝食をとること、地元でとれた食材や旬の食材を食べることなども食育の取り組みとなります。6月の食育月間を機に、ぜひ、ご家庭で食育を意識してみてください。

今月のお料理レシピ

『ベビーホタテの磯部揚げ』

～今が旬の食材を使った1品～

《材料》（2人分）

ベビーホタテ	12個（120g）
小麦粉	大さじ3
水	大さじ3
青のり	小さじ1
塩	少々
揚げ油	適量

《作り方》

- 1 ベビーホタテは茹でて、貝とウロを取り除き、キッチンペーパーで水分を拭き取る。
- 2 小麦粉、水、青のり、塩を混ぜ合わせる。
- 3 青のりの衣にベビーホタテを入れ、全体に衣をまとうせたら170℃の油で両面に焼き色がつくまで揚げる。

《1人分栄養価》

エネルギー：169kcal
食塩相当量：0.5g



鹿部町コミュニティカフェをご利用ください

コミュニティカフェは、地域住民の交流の場として、宮浜児童館と鹿部郵便局ふれあいルームの2か所で開催しています。誰でも自由に利用することができますので、皆様のご利用をお待ちしています。

また、毎週月曜日にはボランティア団体「一歩の会」の皆さんの協力によるイベントを行っているほか、地域おこし協力隊によるイベントも実施していますので、ぜひご参加ください。

【開館時間】 宮浜児童館：毎週月曜日から土曜日まで 午前10時～午後4時30分
鹿部郵便局：毎週月曜日から金曜日まで 午前9時～午後5時30分

◆6月のイベント予定（宮浜児童館）◆

日	月	火	水	木	金	土
				1 開館日	2 協力隊在館日	3 協力隊在館日
4 お休み	5 【一歩の会】 楽しい英会話 13:30～14:30	6 開館日	7 開館日	8 開館日	9 【協力隊】 ポーセラーツ 14:00～15:00	10 お休み
11 お休み	12 開館日	13 開館日	14 【協力隊】 ジャイロキネシス 14:00～15:00 ※総合体育館で実施	15 開館日	16 協力隊在館日	17 協力隊在館日
18 お休み	19 【一歩の会】 楽しい歌声広場 13:30～14:30	20 開館日	21 開館日	22 開館日	23 協力隊在館日	24 【協力隊】 おしゃべりカフェ 14:00～16:00
25 お休み	26 【一歩の会】 楽しい朗読 13:30～14:30	27 開館日	28 開館日	29 開館日	30 協力隊在館日	

※【一歩の会】…ボランティア団体「一歩の会」によるイベント 【協力隊】…地域おこし協力隊によるイベント
※ポーセラーツとは…白磁器等に転写紙を貼り、オープンレンジで焼いて絵付けをするハンドクラフトです。

コミュニカフェ通信

こんにちは。一歩の会です。

毎週第一月曜日のコミュニカフェイベントは『楽しい英会話』です。

皆様を英会話の世界に誘うのは一歩の会世話人の小原です。海外での仕事が長かった小原がリーダーとなり、楽しく英会話を学びます。

英語が話せない方も、全くわからない方も是非ご参加ください。お待ちしております。

▼お問い合わせは、役場保健福祉課福祉係（7-5291）へ。

令和5年度鹿部町国保生活習慣病健診のお知らせ

病気の早期発見・早期治療と健康管理のため、次のとおり、生活習慣病健診を実施します。
生活習慣病健診は、多くの企業で実施している健診と同じ検査項目となります。

対象者	30歳以上の鹿部町国民健康保険加入者
受診定員	50名
自己負担	3,000円
指定病院	函館五稜郭病院
受付期間	令和5年6月12日～令和6年2月29日
受診期間	令和5年7月～令和6年3月（平日に限る）
検査内容	診察等、身体計測、血圧測定、心電図、視力、聴力、胸部レントゲン、胃部レントゲン、尿検査、便潜血反応、採血検査（クレアチニン、尿酸、総コレステロール、HDLコレステロール、LDLコレステロール、中性脂肪、GOT、GPT、 γ -GTP、ALP、血糖（空腹時）、HbA1c、eGFR、赤血球、白血球、血色素（ヘモグロビン、ヘマトクリット）
注意事項	<ul style="list-style-type: none">■受診当日は、受診される病院まで各自で移動していただきます。■生活習慣病健診には、特定健康診査の検査項目が全て含まれていますので、特定健康診査を受診したものとみなされます（40歳から74歳までの方）。■申込者には、後日、受診券を送付します。■受診券が届いた後に、医療機関へ申し込みをしていただきます。■受診日については、医療機関と直接ご相談のうえ決めていただくこととなります。■後日医療機関より健診の案内が送付されます。■受診の際には、すべての検査項目を受診していただくようお願いします。■一部の検査項目を受診しなかったとしても負担金が返還されることはありません。
必要な情報	①受診される方の氏名 ②生年月日 ③住所 ④電話番号 ⑤保険証番号 ⑥世帯主氏名
お申し込み先	役場民生課健康保険係 7-5290

* 健診後は特定保健指導で生活習慣を改善しましょう！ *

～特定保健指導のご案内～

40歳から74歳の健診受診者のうち、健診結果からメタボリックシンドロームのリスクが高いと判定された方に生活習慣を改善するための「特定保健指導」を実施します。特定保健指導は、保健師・管理栄養士と面談等を行い、「できそう」なことから生活習慣の改善を行っていくものです。

特定保健指導の対象となった方には、別途ご案内させていただきますので、この機会にぜひご利用ください。

また、健診結果から精密検査が必要と判断された方に、保健師が受診状況の確認等のご連絡をさせていただくこともありますので、ご了承ください。

▼お問い合わせは、役場保健福祉課保健推進係（7-5291）へ。

ごみの減量にご協力ください！

町から令和4年度に排出された燃やせるごみは、約901トンでした。前年度と比較して、約16トン、増減率は▲1.83%となっています。

この率は、前年度の渡島管内における可燃ごみ

の排出量平均増減率▲1.94%を下回っています。

今後も更なるごみの減量に向け、ご家庭で簡単にできるごみの減量について、ご紹介しますので、引き続きごみの減量にご協力ください。

～今すぐできる、生ごみダイエット大作戦！～

生ごみは、家庭から出る燃やせるごみの約40%を占めているといわれており、生ごみの減量のごみ減量の大きなポイントです。

生ごみの減量には、本町でも購入助成を行っているコンポストなどを使った肥料化が一般的ですが、普段の暮らしの中で、今すぐできる取り組みもたくさんあります。

『食材を使い切る』

余分な食品を買い込むと、使い切れずに賞味期限が切れて無駄になってしまうほか、冷蔵庫に詰め込みすぎること余分な電気代がかかることもあります。

本当に必要な量を買って、無駄なく使い切りましょう。

- 1 買い物前に家にあるものを確認して買いすぎないようにする。
- 2 バラ売りや少量パックなどを利用する。

『料理は食べ切る』

まだ食べられるものが食べ切れずに捨てられていることも、生ごみを増やす原因となります。

- 1 必要な量だけ作り、残さず食べる。
- 2 残ったら冷凍パックなどを利用し、上手に保存する。

『捨てる前に、水を切る』

生ごみの約80%は水分です。

捨てる前にひと手間かけて水切りを行うだけで、ごみの減量に大きな効果があります。

水切りの方法は、三角コーナーに入れておく、水切りネットを使用するなどのほか、ごみとして捨てる前に手で絞るのも有効です。

生ごみの水切りによる効果

- 1 嫌な臭いを抑えることで、虫がよったり、カラスやネコに荒らされたりする可能性が低くなる。
- 2 ごみが軽くなることで、ごみ処理費用を軽減できる。

▼お問い合わせは、役場民生課生活環境係（7-5290）へ。



【4月のゴミ回収量（一般ゴミ）】

全体 82.53 t

(昨年度同月回収量82.83 t 約0.3%減)

内訳 焼却処分 52.45 t リサイクル 21.03 t
埋立処分 9.05 t



混ぜればゴミ！分ければ資源！地球温暖化による環境への負担などを減らすため、ゴミの分別・減量にご協力をお願いします。

鹿部町内不法投棄等監視パトロール実施中！！

～不法投棄は絶対にしないようにしましょう～

不法投棄をすると5年以下の懲役もしくは1千万円以下の罰金またはこれを併科に処せられます。

地域おこし協力隊通信

学習支援（算数・数学）担当
S・M 隊員

昨年度は学び場の初年度であったため、手探りの状態で試行錯誤を重ねてきました。そして、年度の終盤ようやく現在の授業形態が定着しました。

私は、「改善なくして進歩なし」という信念の元、今年度は以下に記す改善点を徹底したいと考えています。なお、同時に昨年度からの継続点も記します。

1 改善点

昨年度1年間、学び場を運営し改善が必要であると感じた点を念頭に置きながら実践している事柄は次の通りです。

(1) 各問題文の文頭に理解度別の印を付ける。

昨年度、中学生の中から単元テストや期末テストの勉強の際、「勉強する時間がない！」という声を数多く聞いてきました。

そこで、今年度は時間のない中で効率よく勉強することができるように、各問題文の文頭に○、△、×の印を付けるよう指導しています。それらの意味は次の通りです。

- | | |
|---|------------------------------|
| ○ | 何も見ないで自分で解けた。 |
| △ | 答えを見て理解できた。教科書や参考書等を見て理解できた。 |
| × | 答えを見ても先生に教えてもらっても理解できなかった。 |

中学生はテスト勉強の際、△や×のついた問題を中心に復習することにより、短時間で苦手な問題を効率よく復習することができます。同方法は必ず成果を上げると確信しています。なぜなら、私も妻（学習支援員・英語担当）も同方法で中学・高校時代に勉強し、成果を上げてきた経緯がありますので。

ちなみに、○、△、×を用いていたのは妻で、私はA、B、Cを用いていました。学び場では、理解度が視覚的に分かり易い○、△、×を採用しています。

なお、1つの問題について時間をおいて最低3回は解いて復習するよう、昨年度より児童生徒に指導しています。つまり、今年度は各問題文の文頭にこれらの印のいずれかが3個以上付くこととなります。「反復」こそが学力定着の最善の方法です。

同方法は小学部にも推奨しています。学び場に通っていない児童生徒の皆さんも是非、同方法を導入してみてください。

(2) 使用する教材は、教科書、スキル（小学部）／ワーク（中学部）のみとする。

昨年度、多くの児童生徒が教材として、「教科書、スキル（小学部）／ワーク（中学部）、家庭で購入した参考書や問題集」を学び場に持参しそれらの全てに取り組んでいました。その結果、いずれも最後のページまで問題を解くことができずでした。正に「二兎を追う者一兎も得ず」という状態でした。

今年度は各教材の最後のページまで解答することができるよう、学び場で使用する教材を「教科書とスキル（小学部）／ワーク（中学部）」の2冊に限定しました。多くの教材に取り組むより、限定した教材に何度も取り組んで復習する方が学力の向上がはるかに期待できるからです。

(3) 遅刻や欠席の連絡を保護者に確実にしていただく。

昨年度、遅刻や欠席の連絡は全てのご家庭よりお母様方からいただいていた。お母様方は夕方から夜にかけて、夕食の準備や後片付け、洗濯等で大変お忙しいため、それらの連絡を失念されることがありました。

我々学習支援員は、欠席や遅刻の連絡がない場合、児童生徒の安否が大変心配であったため、今年度は各ご家庭からの連絡を確実に行っていただけるようお願いしてきました。現在は、確実に連絡がいただけるようになり安心しています。

2 継続点

昨年度より軌道に乗りつつある次の3点を今年度も継続したいと考えます。

(1) 「自主的」な取り組みを更に推進する。

昨年度より、学び場のねらいの1つである「自主的な取り組み」を推進してきました。開講当初は、学習支援員が準備したプリント等に取り組む形式の授業だと考えていた児童生徒もいたようです。

しかし、現在では、勉強する教材を自主的に準備し、取り組む問題を自主的に決定して解答し、自主的に答え合わせをしています。

(2) 積極的に「質問」する姿勢を継続する。

昨年度より、児童生徒は自主的に問題を解き、解答集を見ても理解できない問題を我々学習支援員に質問しています。積極的に質問する児童生徒が徐々に増えつつあることは大変素晴らしいことだと考えます。

(3) 「反復」する習慣を維持する。

昨年度の後半より、教科書やワークに繰り返し取り組むことを指導してきました。時間をおいて1つの問題を最低3回は解答し学力の向上や定着を図ることができるよう今後も指導を継続します。

今年度の学び場の在籍者数は、次の通りです。

学年	小5	小6	中1	中2	中3	合計
人数(名)	13	8	9	3	6	39

在籍者数が昨年度より10名以上増えたことは、我々学習支援員にとって大変嬉しい出来事であると同時に身の引き締まる思いでもあります。

今後も、「算数・数学の楽しさ」や「分かる喜び」を多くの児童生徒に体験してほしいと願いながら、彼らの学力向上のために尽力したいと考えています。

消防署に新しく着任される職員を紹介します！



なかじま こうだい
中島 昂大

部 署 警防課警防係
役 職 主事補（消防士）
出身地 鹿部町
趣味・特技
野球観戦
野球

鹿部町の印象

繋がりを大切にスポーツ等に親しみやすく、町民の方々が暖かいです。

これからの抱負

何事にも積極的に取り組み、まちの方々に貢献できるよう頑張りますのでよろしくお願ひいたします。



なかの はやて
中野 颯天

部 署 警防課警防係
役 職 主事補（消防士）
出身地 鹿部町
趣味・特技
スノーボード
写真撮影

鹿部町の印象

道の駅等のおかげもあり、観光客が多かったり、役場が新しくなったりしていて、都市化が進んでいる印象を受けました。

これからの抱負

仕事を覚え、環境に慣れて一人前の消防士になれるよう努力し、慢心することなくいついかなる災害がきても対処できるようになります。

船舶運航技術を学ぶ！ シーマン・シップを学ぶ！

国立宮古海上技術短期大学校



国立宮古海上技術短期大学校は、国土交通省の所管する学校で、優秀な船舶運航技術者の育成を目的とし、海と船をフィールドに学びます。卒業生には、海技資格における特典が付与され、海運界はもちろん、その関連産業を中心に幅広く活躍しています。

《オープンキャンパス予定日》

2023年

- 第1回 6月3日（土）
- 第2回 6月24日（土）
- 第3回 7月15日（土）
- 第4回 9月9日（土）

《学校説明会WEB予定日》

2023年

- 第1回 8月27日（日）
- 第2回 10月21日（土）
- 第3回 11月18日（土）

2024年

- 第4回 2月10日（土）

■選抜区分

学校推薦型選抜、総合型選抜、自己推薦型選抜、一般選抜（多種多様の選抜方法がありますので、詳しくはお問い合わせください）

■資料請求および選抜区分などに関するお問い合わせ先

〒027-0024

岩手県宮古市磯鶏2-5-10

国立宮古海上技術短期大学校 教務課

TEL : 0193-62-5316

Email : kyoumu-miyako@jmets.ac.jp

ホームページ <https://www.jmets.ac.jp/miyako/>

リモート個別相談も随時受付中
(17:30、18:00、18:30)

国立宮古海上技術
短期大学校
ホームページ



終活について考えてみませんか？ 自分らしく暮らすためのセミナーを開催します

終活とは人生の最期に向けて相続や医療、介護、葬儀関係の事など元気なうちに自分の意思を示し、身の回りを整理する活動の事です。

近年、長寿化に伴い、高齢のご夫婦世帯やおひとり様世帯が増加しており、鹿部町もその例外ではありません。老後は家族に迷惑をかけたくない、自分の人生は自分で決めたい等の思いから、早めに準備を整える人が増えています。これからの人生をよりよく生きるため、元気なうちから知識を持ち、身の回りを整える準備をしませんか。参加は無料です。この機会にぜひご参加ください。

○日 時

令和5年6月30日（金）

午後1時30分から午後3時30分まで

○場 所

鹿部中央公民館 大ホール

○講 師

チームマツダ行政書士法人（函館市杉並町13番12号）行政書士・松田 聡 氏

○対象者

鹿部町に住む方

▼お申し込み、お問い合わせは、役場保健福祉課地域包括支援係（7-5291）へ。

鹿部町赤十字奉仕団員も募集 赤十字活動資金にご協力ください



今年も町内会を通じて活動資金（社資）をお願い（募集）しています。

日本赤十字社では「人道」理念のもと、命と健康を守るため、災害時の医療救護活動、平常時の救護訓練、救護物資の備蓄等のほか、とっさのときの手当を学ぶ各種講習の開催やボランティアの養成など、さまざまな活動を展開しています。東日本大震災では北海道支部をはじめ赤十字病院、血液センター等から、被災地へ職員やボランティアを派遣し、医療救護活動を行い、平成30年9月に発生した北海道胆振東部地震災害でも、避難所への救護班の派遣や医療救援、巡回診療を行っており、今年度も組織の総力をあげて支援に取り組んでいきます。こうした活動の資金は、義援金や補助金ではなく皆さんから寄せられる寄付金で賄っています。

今後の継続的な活動を推進するためには、より

多くの皆さんからのご協力が不可欠となっておりますので、ご理解をいただき活動資金への支援を賜りますよう、よろしくお願い申し上げます。

鹿部町役場受付実績（義援金を除く）

令和4年度 577,470円（前年度616,433円）

鹿部町赤十字奉仕団では、さまざまな活動に参加していただける団員を募集しています。

活動内容

炊き出し訓練、各種ボランティア活動、赤十字研修会への参加など

▼お問い合わせは、役場保健福祉課福祉係（7-5291）へ。

訓練放送にご理解ご協力を 全国瞬時警報システム情報伝達訓練を実施します

6月7日（水）午前11時頃、防災行政無線を用いた全国瞬時警報システム（J-ALERT）の訓練放送を実施します。皆さんに緊急情報を確実に伝えるための訓練ですので、ご理解とご協力をお願いします。訓練放送の内容は次のとおりです。

- | | |
|------------------------------|------------------------------------|
| ① 「 <u>チャイム</u> 」 | ② 「 <u>これは、Jアラートのテストです。</u> 」 × 3回 |
| ③ 「 <u>こちらは、ぼうさいしかべです。</u> 」 | ④ 「 <u>チャイム</u> 」 |

全国瞬時警報システム（J-ALERT）とは？

緊急地震速報やミサイル発射などの武力攻撃に関する緊急情報といった、対処に時間的余裕のない緊急情報が消防庁から人工衛星を介して送信され、これを役場が受信し、防災行政無線（同報無線）を自動的に起動して放送することにより、24時間体制で瞬時に緊急情報を町民の皆さんにお知らせするシステムです。

有事情報



緊急地震速報

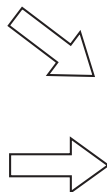

消防庁

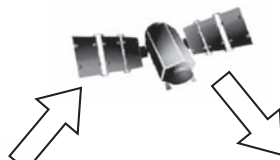

鹿部町役場

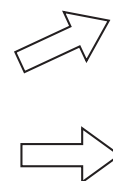

▼お問い合わせは、役場総務・防災課防災・デジタル推進室（7-2111）へ。

防衛省・自衛隊が7、8月に採用試験 自衛官候補生を募集しています

防衛省・自衛隊は自衛官採用試験を次の日程で行います。

募集種目	自衛官候補生	
受験資格	18歳以上33歳未満の方	
受付期間	随時（試験前日まで受付可能）	
試験日	①令和5年7月8日（土）から10日（月）まで ②令和5年8月25日（金）から28日（月）まで	いずれかの 希望日で受験
お問い合わせ	自衛隊函館地方協力本部 函館地区隊（0138-53-6241） メールでの資料請求 mail: recruitl-hakodate@pco.mod.go.jp	

鹿部町スポーツ協会 加盟団体活動表

町では次のスポーツ協会加盟団体が活動しています。スポーツを楽しみたい方、気軽に始めたいと思っている方は、一度見学に来てみませんか？

団体名	代表者名	曜日	時間	場所
野球協会	佐藤 翔太	随 時 活 動		鹿部町山村広場野球場
バドミントン協会	平野 貴幸	毎週木曜日	19時00分から21時00分まで	鹿部町総合体育館
バレーボール協会	榎田 正貴	毎週金曜日	19時00分から21時00分まで	//
ミニバレー協会	金子 奈々	毎週水曜日	19時00分から21時00分まで	//
フットサル協会	松本 純也	毎週月・土曜日	19時00分から21時00分まで	//
テニス協会	佐々木 博史	毎週火曜日	(4月~10月) 18時00分から20時30分まで ※雨天時は18時30分から21時00分まで (11月~3月) 19時00分から21時00分まで	//
スキー協会	瀧澤 静	冬季活動	スキー教室事業実施時間	函館七飯スノーパーク
パークゴルフ協会	上野 憲一	冬季以外に活動	パークゴルフ協会事業実施時間	鹿部町パークゴルフ場

◇◇ 各協会では随時会員募集をしています ◇◇

▼お問い合わせは、教育委員会社会教育スポーツ課社会教育・スポーツ振興係（中央公民館内7-3124）へ。



バス車内広告でPRしてみませんか？



しかバス車内において広告を掲出することができます。
内容は、額面広告（窓より上部）および車内モニター投影の2種類になります。

広告内容	規格	掲載期間	広告料
額面広告	B3横版	1月単位 (最大で連続 12か月)	1枠1月当たり1,000円
モニター	24インチ		15秒1口につき1月当たり 3,000円 (MP4形式)



額面広告



モニター広告

モニター広告は動画または静止画となります。※音声は流れません。

しかバスは、毎日運行が6便、平日運行が6便、週3日運行が3便で、鹿部駅から役場新庁舎までの乗車時間が30分程度となります。

広告掲出にご興味がありましたら、ぜひご連絡ください。

企業や商品の広告など幅広く活用してください。お待ちしております。

▼お問い合わせは、役場企画振興課企画振興係（7-5297）へ。

偶数月に掲載

図書室発 → あなた行き

中央公民館図書室だよ

「図書室サポーター」を募集しています

公民館図書室では、ご都合に合わせて、蔵書整理や新刊図書の貸出準備、イベント準備などの図書室運営に協力してもらう「図書室サポーター」を募集しています。本が好きな方、ご自身の得意分野やアイデアを図書室運営に生かしたい方、何か新しいことを始めたい方は、ぜひご協力ください。

- ・活動日／都合のよいとき（土日を除く開館日）
- ・活動場所／公民館図書室
- ・主な活動内容／蔵書整理、棚の並び替え、古い本の修理、
新刊図書の貸出準備、イベント準備 など



▼お問い合わせは、教育委員会社会教育スポーツ課社会教育・スポーツ振興係(中央公民館内7-3124) へ。

道立図書館の電子図書館 をご利用いただけます

北海道立図書館の電子図書館サービスは、道民誰でも利用できるサービスです。全国の旅行ガイドや高校生向けの問題集、オーディオブックなど、実用に便利なラインナップ約6,800点がそろっており、お持ちのパソコンやスマートフォンから閲覧することができます。

ご利用には、道立図書館の利用者カードが必要です。

詳細は、下記の道立図書館ホームページまたはQRコードからご確認ください。

(<https://www.library.pref.hokkaido.jp/web/guide/kinoden.html>)



道立図書館
電子図書館のご案内

新刊情報

(4月の新刊)

- ◎魔女と過ごした七日間 東野 圭吾
- ◎水車小屋のネネ 津村 記久子
- ◎シャイロックの子供たち 池井戸 潤
- ◎こどもジェンダー シオリーヌ
- ◎成熟スイッチ 林 真理子

(5月の新刊)

- ◎よき時を思う 宮本 輝
- ◎ぼんぼん彩句 宮部 みゆき
- ◎本を売る日々 青山 文平
- ◎ビー・レイ 頼(バ)ク(バ) 小路 幸也
- ◎やささを忘れぬうちに 川口 俊和

令和5年6月1日付け 町職員人事異動

※（ ）内は前所属・職

【異動】

▼加藤 政勝

総務・防災課長（企画振興課長）

▼工藤 裕之

企画振興課長（総務・防災課長）

▼木村 幹

民生課長（建設水道課長）

▼藤森 進一

水産経済課長兼食と観光推進室長

▼平井 勝弘

建設水道課長（水産経済課長兼食と観光推進室長）

車の不正改造は犯罪です！

自動車は生活に欠かせない移動手段となつているのみならず、娯楽の道具としても認識されており、様々な部品等が販売されています。

しかし、①灯火の色が不適切な灯火器および回転灯等の取り付け②運転席・助手席の窓ガラスへの着色フィルムへの貼り付け③タイヤ、ホイールの車体（フェンダー）外へのはみ出し④基準外ウイング（エア・スポイラ）の取り付け⑤マフラーの切断・取り外しまたは基準不適合マフラー

の装着等の不正改造を施された車両が存在し、国民生活の安全・安心を脅かしていることが問題となっております。

これら不正改造については、改造を実施すること、改造された自動車を走行させることの両方が法律により禁じられており、これに違反すると整備命令を受けたり、罰金等の対象となります。

国土交通省では、これら不正改造を排除し、車両の安全確保および環境保全を図るため、関係省庁、自動車関係団体等と協力して「不正改造車を排除する運動」を全国的に展開しており、函館運輸支局では6月を強化月間として重点的な取り組みを行っております。

皆さまも是非、不正改造についての認識を深めていただき、不正改造は絶対に行わないようにしましょう。不正改造車・迷惑黒煙車を確認したら、左記まで情報をお寄せください。

※お問い合わせ先

国土交通省北海道運輸局函館運輸支局

TEL・0138-49-8864

6月1日～7日は HIV検査普及週間です

令和5年6月1日（木）から同日（水）は「HIV（エイズ）検査普及週間」です。

渡島保健所では、同検査を実施しています。検査は匿名、無料で受けられることができ、結果は当日お伝えします。検査は事前予約制です。申し込み、お問い合わせは左記まで連絡ください。

※お問い合わせ先

渡島保健所エイズ専用電話（平日午前8時45分から午後5時30分まで）

TEL・0138-47-9166

町広報誌に広告を 掲載してみませんか？



※お申し込み・お問い合わせ先

役場企画振興課広報広聴係（TEL：7-5297）

鹿部で働きたい
自分に合う仕事がしたい

その相談、お受けします！

（令和5年4月24日時点 登録求人件数11件）

連絡はこちらまで

窓口：鹿部町役場2F水産経済課内
鹿部町地域就労サポートセンター

TEL：01372-7-5298



※ご希望に添えない場合がございますので、予めご了承ください

**国民年金保険料は
口座振替が便利でお得です**

国民年金保険料の納付には、口座振替がご利用できます。国民年金保険料の口座振替には、現金納付より年間600円割引となる早割制度や、6か月分、1年分、2年分をまとめて前納することで年金保険料がお得になる制度があります。

	通常の毎月納付	口座振替で納付	差額
6か月前納の場合	99,120円 (16,520円×6か月)	97,990円	1,130円
1年前納の場合	198,240円 (16,520円×12か月)	194,090円	4,150円
2年前納の場合	402,000円 令和5年度保険料 (16,520円×12か月)と 令和6年度保険料 (16,980円×12か月)の合計	385,900円	16,100円

前納を希望される場合は手続きが必要ですが、詳細は函館年金事務所へお問い合わせください。

※お問い合わせ先
函館年金事務所
TEL・0138-82-8001

**すずらん無料法律相談会の
開催について**

函館弁護士会では、弁護士が常駐していない自治体を中心に「すずらん無料法律相談会」を実施しています。函館弁護士会所属弁護士が、相続や離婚、金銭トラブルなど、法律に関することについて相談に応じますので、ぜひご利用ください。

- 日時
令和5年6月16日(金)
午後1時から午後4時まで
 - 場所
中央公民館
 - 担当弁護士
丹澤 友佑 弁護士(函館弁護士会所属)
 - 事前予約
相談を希望される方は事前の予約が必要となります。
- 【定員6名 先着順】

- 予約受付期間
令和5年6月14日(水)まで(受付時間・土・日曜日を除く午前8時45分から午後5時30分まで)
- その他
予約者がいない場合、相談会は中止となります。

※予約、お問い合わせ先
役場総務・防災課総務係
TEL・7-2111

**有毒植物に
気をつけましょう!**

- 知らない山菜は「採らない」「食べない」「人にあげない」
- 山菜に混じって有毒植物が生えていることがあります。一本一本よく確認して採り、調理前にもう一度確認しましょう。
- 家庭菜園や畑などで、野菜と観賞植物を一緒に栽培するのはやめましょう。
- 食用として植えた覚えのない植物は食べないでください。
- 野草を食べて体調が悪くなった場合は、すぐに医師の診察を受けてください。
- 間違いやすい山菜・毒草(近年、道内で死亡事例が報告されています)

人も、会社も、もっと **元気に!**

中退共済 CHU TAI 共 K Y O
小企業 退職金 共済制度

- ◆掛金の一部を国が助成
- ◆掛金は全額非課税。手数料も不要
- ◆外部積立型なので管理が簡単
- ◆パートさんの加入もOK

詳しくはホームページへ
中退共 検索

(独)勤労者退職金共済機構 中小企業退職金共済事業本部
TEL.03-6907-1234 FAX.03-5955-8211

※お問い合わせ先
北海道渡島保健所生活衛生課食品保健係
TEL・0138-47-9552

・ニラ(食用)とスイセン(毒)
・ギョウジャニンニク(食用)とイヌサフラン(毒)など

JICAが海外協力隊を募集

独立行政法人国際協力機構（JICA）は、開発途上国で現地の人々と同じ生活をしながら、ともに働き、国づくりに貢献するボランティアを募集しています。

春募集の期間中は説明会も開催します。応募に関する詳しい情報を得る絶好の機会です。参加は無料で、予約も必要ありませんので、お気軽にお越しください。

○応募受付期間

令和5年7月3日（月）まで

○「JICA海外協力隊2023年春募集説明会」

・開催日時

令和5年6月11日（日）午後2

時から同4時まで（入退場自由）

・会場

函館コミュニケーションプラザGスク

エア（函館市本町24番1号シエ

スタハコダテ4階）

※お問い合わせ先

JICA函館デスク

TEL・0138-86-7557

「借金・金融一般相談会」を開催します

北海道財務局と函館財務事務所は、北海道財務局の専門の相談員が「借金の悩み」を親身になってお聴きし、あなたに合った解決方法を提案する「借金・金融一般相談会」を開催します。「預金・融資、保険など金融全般」のご相談も受け付けます。料金は無料で、予約も不要です。

○受付日時

令和5年6月15日（木）午前9時

～正午

○会場

函館第2地方合同庁舎2階専用会議室（函館市美原3丁目4番4号）

※お問い合わせ先

北海道財務局相談員直通（午前9

時～正午、午後1時～同5時）

TEL・011-807-5144または

011-807-5145

高校生以下にしかバスの定期券を販売しています

町内を運行する路線バス鹿部駅線（しかバス）を利用する高校生以下の方は、お得な定期券（イカすニモカ対応）を購入することができます。

【購入の一例と運賃の比較】

高校生の場合	1か月	3か月	6か月
定期券	3,490円	9,940円	18,820円
通常運賃	4,000円	12,000円	24,000円
差引額	510円	2,060円	5,180円

中学生の場合	1か月	3か月	6か月
定期券	1,750円	4,970円	9,410円
通常運賃	4,000円	12,000円	24,000円
差引額	2,250円	7,030円	14,590円

※通常運賃は、1か月に20日往復乗車した場合で計算しています。

このほか、小学生や身体障害者手帳等をお持ちの方も、お得な定期券を購入することができます。購入方法は、函館バス鹿部出張所にお問い合わせください。

※お問い合わせ先

函館バス鹿部出張所

TEL・7-2044

世帯と人口

令和5年5月1日現在
（ ）は前月比です

世帯数 1,843世帯 (+1)
男 1,707人 (-2)
女 1,890人 (-2)
計 3,597人 (-4)

●65歳以上の人口 1,467人
高齢化率 40.8%



おたんじょう

おめでとう

氏名 保護者 住所

松本 珠依 修 宮浜
川口 陽菜乃 俊一 宮浜

おくやみ

もうしあげます



氏名 享年 住所

村田 キノエ 一〇七歳 本別
西村 進 六九歳 本別
深澤 百合子 八三歳 本別
下山 ノリ子 七五歳 本別

（注）お誕生、おくやみ欄についての掲載は、ご家族等の掲載承諾を頂いて載せております。

魚種	数量 (トン)	水揚高 (千円)	魚種	数量 (トン)	水揚高 (千円)
たこ	21.0 (24.2)	27,397.6 (27,142.9)	たら	1.6 (1.2)	106.8 (70.3)
ます	0.2 (0.8)	35.8 (448.4)	つぶ	28.4 (30.5)	9,177.2 (9,064.3)
かれい	4.7 (4.8)	498.5 (808.3)	えび	0.2 (0.1)	951.1 (134.0)
なまこ	2.7 (3.4)	15,676.5 (16,865.4)	ほたて	2,004.9 (788.8)	883,047.6 (311,702.3)
ほっけ	2.0 (8.0)	442.1 (559.5)	海藻類	33.3 (29.6)	2,153.2 (1,757.3)
がや	2.0 (3.1)	405.9 (321.9)	その他魚類	3.2 (3.2)	422.7 (531.6)
かじか	1.1 (1.1)	21.1 (14.6)	合計	2,105.3 (898.8)	940,336.1 (369,420.8)



森警察署ニュース



1 外国人による不法就労・不法滞在の防止

○忍び寄る犯罪組織の国際化 あなたの目が街を守る

国内企業等における深刻な人手不足や外国人技能実習制度の活用による外国人雇用の増加に伴う来日が予想されることから、一部の外国人による不法滞在や不法就労などの犯罪増加が懸念されます。

在留カードを偽造して不法就労したり、在留資格を不正に取得することを目的として偽装結婚をしたりするなど、手口は悪質・巧妙化しており、このような犯罪に国際的な犯罪組織が関与していることもうかがわれます。

地域の安全を妨げる国際犯罪組織の暗躍を防止するためには、警察や関係機関のみならず、道民のみなさんのご協力が欠かせません。

どんな些細なことでも構いませんので「おかしいな？」と思ったら警察に通報してください。

2 薬物乱用の防止

○薬物、ダメ。ゼッタイ。

覚醒剤や大麻などの薬物を乱用すると、身体や精神がボロボロになり、記憶障害や人格変化により以前と同様の生活を続けることが

できなくなるばかりか、場合によっては死に至ることもあります。

北海道警察では関係機関と連携しつつ、薬物乱用者の取締りを行うとともに、薬物密輸の阻止や密売組織の壊滅を推進し、全力を挙げて違法薬物の絶無を図っています。

昨今、SNS等において、依存性や危険性はないというような誤った情報が見受けられますが、一度でも違法薬物に手を出してしまうと、その強い依存性によって、自分の意思では止めることができなくなります。

3 二輪車の交通事故防止

○運転は ゆとりとマナーの 二刀流

(1) 交通ルール・マナーの遵守

スピードの出し過ぎは、カーブで曲がりきれずに路外逸脱事故などにつながるおそれがあり、無理な追越しは正面衝突を引き起こす要因になります。

(2) ゆとりをもったツーリング

仲間とツーリングをする際には、仲間同士でゆとりをもった計画を立てることや、仲間から離れてしまった場合の集合場所をあらかじめ決めておくことが大切です

犯罪発生状況 (令和5年1月1日から令和5年4月30日まで)

	全刑法犯 認知件数	窃盗犯認知件数			その他刑法 認知件数
		侵入盗	車上狙い	その他窃盗	
町内	0件	0件	0件	0件	0件

交通事故発生状況 (令和5年1月1日から令和5年4月30日まで)

	人身事故	死者数	傷者数	物損事故
町内	0件	0人	0人	12件

6月の行事予定カレンダー

6月1日(木)		6月16日(金)	
2日(金)		17日(土)	
3日(土)		18日(日)	
4日(日)		19日(月)	
5日(月)		20日(火)	㊟赤ちゃんなかよし広場 総合体育館会議室 10:00~
6日(火)	㊟胃がん検診 中央公民館 6:00~10:30	21日(水)	㊟健康相談 いこいの湯 14:00~16:00
7日(水)	㊟健康相談 いこいの湯 14:00~16:00	22日(木)	
8日(木)	㊟幼児歯科健診・フッ素塗布 総合体育館柔道場 13:00~14:30	23日(金)	㊟あったかサロン 本別中央会館 14:00~15:30
9日(金)	㊟あったかサロン 本別中央会館 14:00~15:30	24日(土)	
10日(土)		25日(日)	
11日(日)		26日(月)	
12日(月)		27日(火)	
13日(火)	㊟バンビ教室 鹿部公園 10:00~	28日(水)	
14日(水)		29日(木)	
15日(木)		30日(金)	㊟町道民税第1期納付期限日 ㊟国民健康保険税第1期納付期限日

※行事日程は、施設の都合により変更となる場合がありますので、行事に参加される場合は、事前に担当課へ確認をお願いします。

- ◆お問い合わせ先略称◆ ㊟ 役場民生課 (Tel 7-5290) ㊟ 役場保健福祉課 (Tel 7-5291) ㊟ 役場税務会計課 (Tel 7-5292)
㊟ 役場水産経済課食と観光推進室 (Tel 7-5293) ㊟ 役場企画振興課 (Tel 7-5297)

休日当番医については新聞などで確認するか、北海道救急医療情報案内センター (TEL:0120-20-8699(フリーダイヤル)、011-211-8699(携帯電話・PHS)) までお問い合わせください。

広報しかべ HISTORY

今月紹介するのは1974年6月号。同年4月1日に渡島管内の郡部では初となる公立幼稚園が開園し、子どもたちがのびのびと生活している姿や園内の様子などが紹介されていました。

これまでは公民館を利用して保育所を開設していましたが、住民から新たな建物での運営を望む声が多く寄せられたため、教育委員会と関係者が協議を重ね、幼稚園の開設を決断したそうです。

名称は住民から募集したところ、約50点の応募があり、その中から「しかべ幼稚園」が採用されました。



1974年の主な出来事
東京都江東区豊洲にセブン-イレブン
第1号店が開店 (5月)

