



いっしょ

2023
No. 629号 5月号



鹿部小学校 入学式

頑張れ♪しかべっ子!

鹿部町は令和7年度までにお子様の誕生から巣立ちまで
ロングランの行政支援を充実させることを誓います!



子育て負担ゼロ! 充実の給付金!

新事業スケジュール

★令和5年度より★

新生活応援給付金
高校生応援給付金

★令和6年度より★

各種無償化
教材費 給食費 制服代
修学旅行費 等
新奨学金制度

★令和7年度より★

認定こども園開園
保育料無償化



教育費
無償

給付金
10万円



高校生
応援給付金
月額 1.5万円

新生活
応援給付金
10万円

義務教育期

POINT

独自の応援給付金と教育費の無償化で
お金のかかる就学期の家計をラクに!

PICKUP

小・中学校における教育費の負担ゼロへ!

★令和6年度より★

※令和7年度入学生徒対象

教材費

給食費

制服代

修学旅行

小学生

中学生

完全無償化宣言!

★令和5年度より★

〈中学校卒業時〉新生活応援給付金 10万円 交付!

好評実施中

●部活動等の大会出場費補助
●スポーツ振興センター共済掛金負担 など

高校・大学～卒業後

やがて子どもたちはこの地で家庭を
築き、鹿部町のサポートは続くのです

POINT

高校生活、卒業後の新生活もサポート
鹿部町へのUターンも大歓迎!

PICKUP

若者の青春時代をサポートする給付金

★令和5年度より★

高校生応援給付金

月額

15,000円 × 36ヶ月分

★令和5年度より★

〈高校卒業時〉新生活応援給付金 10万円 交付!

未長く頼れる町でありたい!

★令和6年度より★

卒業後に鹿部町に居住条件付(Uターン等)

新たな奨学金制度スタート!

お問い合わせ先

教育委員会子ども教育課 (TEL: 7-7211)

未来きらきらプラン

子育て負担 **0** への挑戦!

子育て世帯の保護者等の経済的負担軽減を図り
 子育て環境の更なる向上を目指すため
「未来きらきらプラン」を実施します!



健診料
治療費
補助

医療費
(高校生まで)
無償

妊娠～産後

POINT 出産前後のママさんの不安や負担を
 解消するための手厚いサポートがあります!

PICKUP

「赤ちゃん誕生に関わる各種費用を町が負担します」

妊娠前	不妊治療費	30万円
	不育治療費	10万円
■医療費の自己負担額から他の法令等による給付額を控除した額を助成		
妊娠後	妊産婦健診	12.27万円
	出産応援金	5万円
■その他:妊産婦健診交通費(22,880円)/妊婦歯科検診(3,300円)など		
出産後	子育て応援金	5万円
■その他:新生児聴覚検査(1万円)、風しん予防接種(9,000円)、生後1ヶ月健診(4,400円)など		

しかべびーボックス お子さん(しかべびー)の誕生を祝福し、子育てに役立つ
 べびー用品や記念品をボックスに入れてプレゼント!



給食費
教材費
無償

保育料
無償

幼児期

POINT 令和7年度より認定こども園を官民協働で
 運営します!より充実した保育をご期待ください!

PICKUP

鹿部町に幼保連携型認定こども園が誕生!

町の子育て支援事業が充実します!

こども園には学童保育も併設いたします!

★令和6年度より★
 給食費 **完全無償化宣言!**
 教材費

★令和7年度より★
0歳から2歳児 保育料無償!
 ※3歳児からの保育料はすでに無償化されています



渡島信用金庫、澤中様を表彰

令和4年度町政功労者表彰式

令和4年度町政功労者表彰式が3月30日、町議会議場で挙行されました。

この表彰は、町政の振興発展、教育、文化の振興、社会事業などに寄与貢献された功績顕著な方に贈られるものです。令和4年度は次の方々を受賞されました。

【社会貢献賞】

- ・渡島信用金庫 様

令和4年1月に当該金庫の「創業110周年」地域貢献記念事業として、町に子育て負担ゼロ事業資金1000万円のご寄附をされ、当町の子育て支援の振興・発展に寄与貢献されました。

- ・澤中重勝 様

令和4年9月に新型コロナウイルス感染症によりイベントの中止が続いているため、イベントの再開による地域活性化資金として、町に1000万円のご寄附をされ、当町の振興・発展に寄与貢献されました。

○ 駒ヶ岳火山観測情報 ○

令和5年3月に観測された駒ヶ岳の状況についてお知らせします。

- 全 般 火山活動に特段の変化はなく、静穏に経過し、噴火の兆候は認められません。
(噴火警戒レベル1、活火山であることに留意)
- 噴煙活動 山頂の監視カメラで、昭和4年火口のごく弱い噴気が観測された日がありました。噴気活動は、低調な状態です。
- 地震活動 火山性地震は、山頂付近のやや深い場所で発生しましたが、回数は少なく地震活動は低調な状態で、火山性微動は観測されませんでした。
- 地殻変動 G N S S 連続観測では、火山活動によると考えられる地殻変動は認められませんでした。
(G N S S 観測：G P S 含む衛星測位システムの総称)

- ①詳細は札幌管区気象台ホームページでも閲覧することができます。 <http://www.jma-net.go.jp/sapporo/>
- ②気象庁ホームページに駒ヶ岳の火山観測データが掲載されています。火山活動状況などの把握にご利用ください。
<http://www.data.jma.go.jp/svd/vois/data/tokyo/open-data/open-data.php?id=113>

※工事費別途

エアコン

【CS-J223D】税込 **87,780**円

【CS-J253D】税込 **98,780**円

【CS-J283D】税込 **109,780**円

ナノイーX(9.6兆)搭載でお部屋の空気もエアコン内も清潔!

お見積り無料!!

(株)ワタナベ電器

亀田郡七飯町 字大沼町817-4

※ホームページからのお問合せもOKです!

☎0138-67-2250

ワタナベ電器 大沼

(広告)

幼稚園（4月7日）



入園児14人（男子9人、女子5人）



小学校（4月6日）



入学生17人（男子6人、女子11人）



中学校（4月6日）



入学生34人（男子19人、女子15人）



新しく着任された先生方を紹介します



鹿部中学校校長
小林 智晴
こばやし ともはる

4月の異動で森町立砂原中学校から参りました。鹿部町で勤務するのは初めてですが、山と海に囲まれた豊かな自然、穏やかな気候と、世界で活躍する伊藤選手など魅力的な人材を輩出する活力ある町という印象を持っています。教員として10校目、8つの市や町で勤務して参りました。これまでの経験を活かし、少しでも鹿部町の教育に貢献できればと思っています。

職員からの話や学校での生徒の様子を見ると、鹿部町の子どもたちが、保護者・地域の方々から愛され、大切にされていること、素直で明るく、礼儀正しく、そして活気に溢れている様子が伺えます。この子どもたちの良さを伸ばしながら、これからの社会で必要とされる「主体性」を中心とした資質・能力を育み、一人ひとりの子どもが自分の夢に向う、充実した人生の土台を築いていければと思っています。

町の教育行政執行方針に基づき、「新たな社会を生きる力を育む」た

めに、子どもたちが自ら判断・表現する機会を豊かに持つこと、子どもたちが「安心して学べる教育環境」であるために、自他を認める共感的な人間関係や教職員との信頼関係に基づいた個別最適な授業づくりに向け、力を尽くしていければと思います。

鹿部町は、幼稚園・小学校・中学校の連携が進められていること、町と教育委員会と学校の現場が、子どもたちの育成に向けて、同じ思いで協働が進められていることなど、子どもの育成・教育にとつて願ってもない素晴らしい環境と感じます。このような地で勤務できますこと、とても幸せに思います。

保護者・地域・関係者の皆様には、これから様々お世話になります。本校の教育活動に対するご理解・ご支援をどうぞよろしく願います。

出身地	愛知県名古屋市
趣味	旅行・運動・登山・読書
好きな魚介類	なんでも好きです。 お寿司では 安いネタ中心ですが…。

鹿部小学校に6名、鹿部中学校に4名の先生方が着任されました！

		私の素顔です どうぞ よろしく
たかはし てつや 高橋 徹也	みなみ じゅんじ 南 順司	
鹿部小学校 いずみ学級	鹿部小学校 教頭	氏 名
栗山町	函館市	勤務先・担当
散歩	将棋観戦、音楽鑑賞	出身地
伊藤大海投手の活躍で注目を集めている鹿部小学校に着任することができ、嬉しく思います。これから、子ども達と様々な経験をして、一緒に成長していきたいと考えています。どうぞよろしく願います。	この度の異動で、長万部町立長万部小学校から参りました、南 順司と申します。鹿部町は教育に手厚い町だと方々から伺っています。早く新しい環境に慣れ、お役に立てるよう努力します。今後、様々な面でお世話になります。どうぞよろしく願います。	これからの抱負
ホタテ・サケ・タラコ	ホタテ	好きな魚介類

			
おかもと ちさと 岡本 知里	ふくかわ なつお 福川 夏央	むねひろ れいこ 宗廣 令子	あいかわ みつひろ 合川 光博
鹿部小学校 栄養教諭	鹿部小学校 3年	鹿部小学校 5年	鹿部小学校 理科専科
奈良県奈良市	七飯町	函館市	岩手県二戸市
バレーボール・旅行	野球	映画鑑賞	旅行
海と山が両方ある自然豊かな景色に感動しました。鹿部町の家産物を使ったおいしい給食を提供できるよう、そして子どもたちの健康やかな成長を、食でサポートできるように頑張ります。どうぞよろしくお祈いします。	新任教諭として真摯に教育に向き合い、鹿部町の子どもたちのために指導力の向上や同じ学校の先輩教諭の先生方からご指導ご鞭撻をいただきながら成長していきたいと思ひます。	豊かな自然と美味しい海産物、そして何よりも町全体が子育てや教育に力を入れている鹿部町のお役に立てるよう、努力していく所存です。子どもたちとの出会いを楽しみにしています。よろしくお祈いします。	雄大な駒ヶ岳と太平洋を望む鹿部小学校に勤務することになり、大変嬉しく思っています。4～6年生の理科を担当することになりました。子どもたちが理科を楽しく学習できるようがんばりますので、よろしくお祈いします。
ホタテ	ホタテ	ホタテ・タラコ	タラコ・イカ・ツブ



		
おだじま ゆきはる 小田島 亨治	きた ひでゆき 喜多 秀幸	ながい まさし 永井 雅史
鹿部中学校 2年	鹿部中学校 1年	鹿部中学校 3年
函館市	函館市	蘭越町
読書・旅行・語学	観葉植物を育てること	自然に関すること
自然に囲まれた鹿部町に生まれたことを嬉しく思ひます。鹿部町には家族で良く遊びに来ていたので、この度、赴任することは何かの縁だと感じています。早く生徒の皆さんとともに、自分自身成長したいと思ひます。よろしくお祈いします。	七飯中学校から異動となりました喜多 秀幸です。中学校だけではなく、小学校でも英語の授業を担当することができ、とても嬉しく思っています。子ども達と元気に活動したいと思ひています。よろしくお祈いします。	子供達には「幸せを感じる力（自己肯定感）」と「正解のない世の中を生き抜く力（主体性）」を育んでいけるような教育活動を目指したいと思ひています。何卒よろしくお祈いします。
ホタテ・サケ・生ワカメ	タコ・ウナギ	タラコ

鹿部町行政機構図について(令和5年4月1日現在)

4月1日付で町職員の人事異動を行いましたので行政機構図と併せて職員を紹介します。

課名		課長級		係名		係長		主査・係		係の仕事【抜粋】	
町長 盛田 昌彦		副町長 大村 師正		総務・防災課 課長 工藤 裕之		総務係 松本 大吾		和野 笑果 高本 真生		議会及び行政一般に関すること 職員の人事、給与及び福利厚生に関すること 予算、決算及び財政一般に関すること	
防災・デジタル推進室 室長 天満 直人		企画振興課 課長 加藤 政勝 政策統括監 川村 昌嗣 課長補佐 三島 拓也		企画振興係 吉田 かおり		政策推進係 川村 昌嗣		矢吹 謙二		町の重要施策の企画及び総合調整に関すること 町の政策課題の総合調整に関すること 広報誌の編集及び発行等に関すること 町ホームページ等の管理に関すること 統計調査の実施に関すること 統計資料の保存及び公表に関すること	
民生課 課長 藤森 進一		戸籍係 小田 八千代		住民係 藤森 進一		生活環境係 藤森 進一		平野 聖菜 樹田 正貴		地域住民施設等の管理運営に関すること 住民の要望及び相談等の処理に関すること し尿及び廃棄物の処理に関すること 墓地及び斎場の維持管理に関すること 保険給付に関すること 医療助成事業に関すること	
保健福祉課 課長 佐藤 直美		福祉係 佐藤 慎一		介護保険係 西田 一実		保健推進係 藤森 裕美		井上 拳司朗 岸田 三愛 紺井 啓太		地域福祉に関すること 高齢者・障害者・児童福祉に関すること 介護保険給付等に関すること 介護保険事業計画の策定に関すること 予防接種に関すること 保健指導及び各種検診等に関すること 介護予防支援事業に関すること 高齢者の権利擁護に関すること 保育所及び保育の利用に関すること 一時保育及び学童保育に関すること 中小企業の金融に関すること 企業誘致促進に関すること 林業の指導奨励及び災害等に関すること 鳥獣の保護及び狩猟に関すること ふるさと納税に関すること	
水産経済課 課長 平井 勝弘		農林係 伊藤 昌彦		商工労働係 竹内 稔		ふるさと納税係 竹内 稔		(兼)池田 直子 (兼)佐藤 将勝 池田 直子		漁業経済の改善等に関すること 漁業系廃棄物処理対策に関すること	
漁業振興室 室長 伊藤 昌彦		室長 伊藤 昌彦		(兼)伊藤 昌彦		佐藤 将勝 氣田 英征		池田 直子 河辺 卓海			

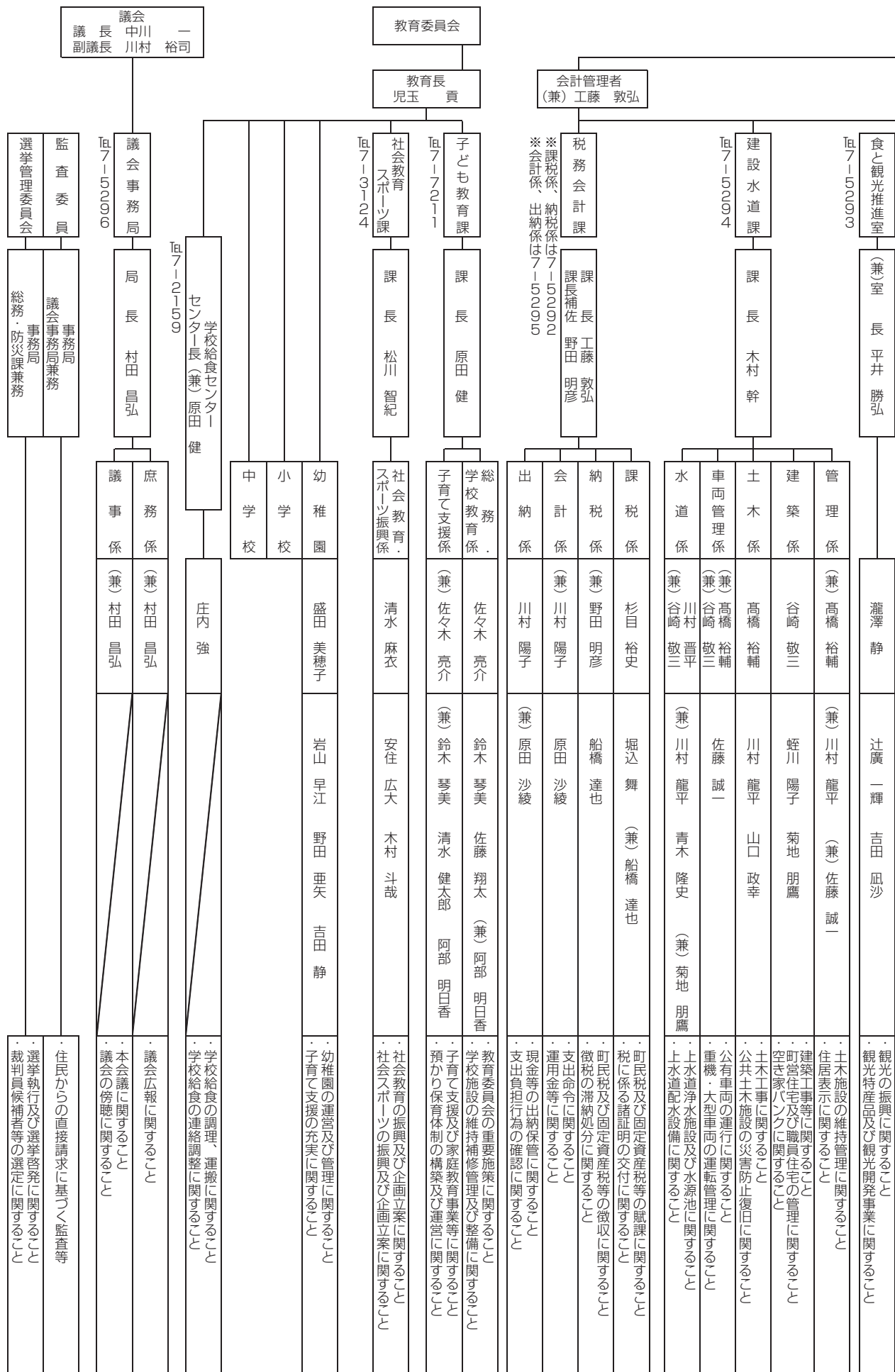

【令和5年4月採用】 役場新規採用職員を紹介

これからの抱負を掲げ、町民の皆さんのために頑張ります！！



あおき たかし
青木 隆史

担当課
建設水道課
役職
技師
出身地
七飯町
趣味・特技
釣り、キャンプ

鹿部町の印象

海産物やたらこがおいしく、海や山が素敵でも魅力がある町だと思います。

これからの抱負

役場の一員として今までの経験を活かして、町民の皆さんのために一生懸命頑張っていきます。



きだ えいせい
氣田 英征

担当課
水産経済課漁業振興室
役職
主事補
出身地
鹿部町
趣味・特技
ギター

鹿部町の印象

幼い頃から海や川などの自然に触れ合ったことや町の方々の優しさに安心感があります。間歇泉やタラコ、ホタテなどの海産物がある魅力的な町だと感じています。

これからの抱負

生まれ育った鹿部町に貢献できるよう精一杯仕事に取り組み、頑張りたいと思います。これからよろしくお願いたします。



はらだ さあや
原田 沙綾

担当課
税務会計課
役職
主事補
出身地
鹿部町
趣味・特技
写真、音楽鑑賞

鹿部町の印象

海の幸も山の幸もとることができる自然豊かな町です。自然が多いため、山の方面（バイパス）から見る海と山はとても綺麗で魅力的だと思います。海産物や間歇泉などの他では中々見られない資源がある町です。

これからの抱負

生まれ育った鹿部町で仕事をしたいと小さい頃から思っていました。その鹿部町で仕事ができる事がとても嬉しいです。少しでも早く恩返しができるように精一杯頑張りますので、これからよろしくお願いたします。

～北海道から併任された職員を紹介します～



令和5年4月から1年間、個人住民税等の滞納整理等の業務を協力していただきます。

●氏名 **池田 晋輝** (税務会計課 参事)

●業務内容

個人の道民税および市町村民税の収入確保と併せて市町村職員の滞納整理の技術向上に資するため、道職員が短期的に町職員の身分で個人住民税等の滞納整理の業務にあたります。

鹿部町地域おこし協力隊通信

「地域循環型経済推進・写真映像担当」

地域おこし協力隊 蛭川有裕 隊員



《鹿部町の魅力的な人シリーズ第三弾》

鹿部町は食と観光ばかりではなく人の魅力のある町でもあります。

そのシリーズ第三弾。今回は瀧澤静氏を撮影させていただきました。

瀧澤氏は鹿部陸上スポーツ少年団を結成し、未来のアスリートを育てる活動をしています。

そして、彼の育てた子どもたちが全道大会で優勝するなど素晴らしい成績を残しています。

「アスリートの育つ町、鹿部町」は彼のような影の立役者がいてこそ成り立つのだと思います。



《瀧澤静氏と鹿部陸上スポーツ少年団》

瀧澤氏は鹿部町役場勤務。

自らも陸上選手として活躍してきたこともありプライ

ベートの活動として鹿部陸上スポーツ少年団を201

5年に結成、8年目に至っている。

現在、中学校グラウンドや総合体育館、町外全天候グ

ラウンドで週4日ほど練習をしています。



瀧澤静氏と鹿部陸上スポーツ少年団の皆さん。



Facebook



Instagram

ほけんし とんにちは保健師です。

今月の担当は、藤森 裕美です。

令和5年度高齢者肺炎球菌ワクチン予防接種料金助成について

高齢者肺炎球菌ワクチンの予防接種をした下記の町民の方に接種料金の助成を行います。手続きは次のとおりです。

対 象	① 令和5年度に各年齢となる方															
	<table border="1"> <tr> <td>65歳</td> <td>昭和33年4月2日から昭和34年4月1日にお生まれの方</td> </tr> <tr> <td>70歳</td> <td>昭和28年4月2日から昭和29年4月1日にお生まれの方</td> </tr> <tr> <td>75歳</td> <td>昭和23年4月2日から昭和24年4月1日にお生まれの方</td> </tr> <tr> <td>80歳</td> <td>昭和18年4月2日から昭和19年4月1日にお生まれの方</td> </tr> <tr> <td>85歳</td> <td>昭和13年4月2日から昭和14年4月1日にお生まれの方</td> </tr> <tr> <td>90歳</td> <td>昭和8年4月2日から昭和9年4月1日にお生まれの方</td> </tr> <tr> <td>95歳</td> <td>昭和3年4月2日から昭和4年4月1日にお生まれの方</td> </tr> <tr> <td>100歳</td> <td>大正12年4月2日から大正13年4月1日にお生まれの方</td> </tr> </table>	65歳	昭和33年4月2日から昭和34年4月1日にお生まれの方	70歳	昭和28年4月2日から昭和29年4月1日にお生まれの方	75歳	昭和23年4月2日から昭和24年4月1日にお生まれの方	80歳	昭和18年4月2日から昭和19年4月1日にお生まれの方	85歳	昭和13年4月2日から昭和14年4月1日にお生まれの方	90歳	昭和8年4月2日から昭和9年4月1日にお生まれの方	95歳	昭和3年4月2日から昭和4年4月1日にお生まれの方	100歳
65歳	昭和33年4月2日から昭和34年4月1日にお生まれの方															
70歳	昭和28年4月2日から昭和29年4月1日にお生まれの方															
75歳	昭和23年4月2日から昭和24年4月1日にお生まれの方															
80歳	昭和18年4月2日から昭和19年4月1日にお生まれの方															
85歳	昭和13年4月2日から昭和14年4月1日にお生まれの方															
90歳	昭和8年4月2日から昭和9年4月1日にお生まれの方															
95歳	昭和3年4月2日から昭和4年4月1日にお生まれの方															
100歳	大正12年4月2日から大正13年4月1日にお生まれの方															
	② 満60歳以上64歳までの心臓疾患、腎臓疾患、呼吸器疾患等の内部障害で身体障害者手帳1級を所持している方 <u>※ただし、過去に高齢者肺炎球菌ワクチン(23価肺炎球菌ワクチン)予防接種を受けたことがある方は、対象外となります。</u>															
助成回数	高齢者肺炎球菌ワクチン予防接種を受ける方1人につき、1回を限度とします。															
期 間	令和5年4月1日から令和6年3月31日までの接種分															
助成金額	1回の接種につき5,000円 ※1回の接種料金が5,000円に満たない場合は、自己負担いただいた費用を助成します。また、生活保護世帯の方は全額町負担とします。															
手続き方法	【町内の医療機関で接種を受けられる方】 ① 医療機関へのワクチン接種の予約を各自で行ってください。 ② 予診票を持ち、医療機関で接種してください。 ③ 1回の接種料金のうち、町助成金を差し引いた差額分のみ医療機関窓口でお支払いください。															
	【町外の医療機関で接種を受けられる方】 ① 医療機関へのワクチン接種の予約を各自で行ってください。 ② 事前に役場保健福祉課で「接種依頼書」の交付を受けてから医療機関で接種を受けてください。 ③ ワクチンの助成金は、接種費用助成金申請に基づき、手続き後に払戻しとなりますので一度病院の窓口で全額を立替払いしてください(接種料金は医療機関により異なります)。 医療機関で支払いをした際にもらった高齢者肺炎球菌ワクチン予防接種を接種したことが明記された領収書と印鑑を役場保健福祉課までご持参ください。助成金は口座振り込みとなりますので、その際に預金通帳の口座番号・口座名義人名をお知らせください。 助成金の手続きは、 <u>令和6年4月5日(金)まで</u> に行ってください。															
そ の 他	医療機関によっては、予防接種の日時が決まっているところや予約制となっている場合がありますので、受診する前に各自で確認してください。															

▼お問い合わせは、役場保健福祉課保健推進係(7-5291)へ。

栄養だよ！

～忙しい朝こそ朝食を食べましょう～

朝食は1日の始まりに食べる大事な食事です。朝食を食べることで、仕事や勉強に集中できます。また、便秘や肥満の予防につながります。

鹿部町では令和5年4月に第2期鹿部町食育推進計画を策定しました（今月号の折り込みチラシをご覧ください）。計画の中でも、町民みなさまの「朝食を毎日食べている方の割合の増加」を目標として掲げています。

現在、朝食を食べる習慣のない方は、おにぎりやパンなどの主食、バナナなどの果物、牛乳や野菜ジュースなど何か1品食べるところから始めてみてはいかがでしょうか？朝、食欲がない方は、夜遅くに食べすぎないようにしたり、普段より15分早く起きたりするなど、朝食を食べる環境を整えてみましょう。

朝食を食べる習慣のある方は、栄養バランスを整えるため、以下の3つを組み合わせた献立を意識してみましょう。

- ①主食：ごはん、パン、シリアルなど
体と脳のエネルギー源となります。
- ②主菜：卵、肉、魚介、大豆製品、乳製品など
寝ている間に下がった体温を上げてくれます。
- ③副菜：野菜、果物、きのこ、海藻など
体の調子を整えてくれます。



家族みんなで早寝早起き朝ごはん

今月のお料理レシピ

『豆乳オートミールリゾット』

～忙しい朝におすすめの1品～

《材料》（2人分）

オートミール	60g
豆乳	300ml
ツナ缶	1/2缶
ミックスベジタブル	50g
顆粒コンソメ	小さじ1
パルメザンチーズ	適宜
こしょう	適宜

《作り方》

- 1 小鍋にオートミール、豆乳、ツナ缶（汁ごと）、ミックスベジタブル、顆粒コンソメを入れ、沸騰したら弱火で5分煮込む。
- 2 水分が少なくなり、リゾットのようなになったら、火を止めて器に盛る。
お好みでパルメザンチーズとこしょうをふって完成。



《1人分栄養価》

エネルギー：262kcal
食塩相当量：1.1g

ポイント！

お鍋一つでできるお手軽朝食です。オートミールは、日本人が不足しがちな食物繊維や鉄分、カルシウムが含まれています。

鹿部町コミュニティカフェ をご利用ください

コミュニティカフェは、地域住民の交流の場として、宮浜児童館と鹿部郵便局ふれあいルームの2か所で開設しています。誰でも自由に利用することができますので、皆様のご利用をお待ちしています。

また、毎週月曜日にはボランティア団体「一歩の会」の皆さんの協力によるイベントを行っているほか、地域おこし協力隊によるイベントも実施しておりますので、ぜひご参加ください。

【開館時間】 宮浜児童館：毎週月曜日から土曜日まで 午前10時～午後4時30分
鹿部郵便局：毎週月曜日から金曜日まで 午前9時～午後5時30分

◆5月のイベント予定（宮浜児童館）◆

日	月	火	水	木	金	土
	1 【一歩の会】 楽しい英会話 13:30～14:30	2 開館日	3 お休み	4 お休み	5 開館日	6 協力隊在館日
7 お休み	8 開館日	9 開館日	10 【協力隊】 ジャイロキネシス 14:00～15:00	11 開館日	12 開館日	13 【協力隊】 芸人るみるみ ものまねライブ 14:00～15:00
14 お休み	15 【一歩の会】 楽しい歌声広場 13:30～14:30	16 開館日	17 開館日	18 開館日	19 【協力隊】 ポーセラーツ 14:00～15:00	20 【協力隊】 おしゃべりカフェ 14:00～16:00
21 お休み	22 【一歩の会】 楽しい朗読 13:30～14:30	23 開館日	24 開館日	25 開館日	26 協力隊在館日	27 お休み
28 お休み	29 開館日	30 開館日	31 開館日			

※【一歩の会】…ボランティア団体「一歩の会」によるイベント 【協力隊】…地域おこし協力隊によるイベント
※ポーセラーツとは…白磁器等に転写紙を貼り、オープンレンジで焼いて絵付けをするハンドクラフトです。

コミュニカフェ通信

地域おこし協力隊 山田です。

春一番の山菜“ふきのとう”今年たくさん食べました。ふきのとうパスタや甘エビと一緒に酢味噌和えにしたり、色合いがとてもきれいでほんのり苦みが美味しくて、しかも栄養満点！ビタミンE（抗酸化力があり老化防止）、ビタミンK（骨粗鬆症の予防）、カリウム（おくみ改善・筋肉収縮の正常化）、食物繊維はもちろん銅（代謝促進・貧血予防）も含まれているそうです。

今月で協力隊になって丸一年、一年目の一大イベント！！今月13日は“ものまね芸人るみるみさん”が宮浜児童館に来てくれます。みなさん一緒に楽しみましょう～(^^)／

▼お問い合わせは、役場保健福祉課福祉係（7-5291）へ。

水道料金は納期限までに納めましょう

■水道料金の未納について

住民の皆さんには、鹿部町の水道事業にご理解をいただいているところですが、一部、支払いに遅れが生じ、再三にわたる請求にもかかわらずお支払いいただけない方がいます。

未納は収入の確保という点のみならず、水道事業に著しく支障をきたします。

また、支払いを繰り返し延べることは、余計に支払いを困難にすることとなり、決して問題の解決に繋がるものではありません。

■水道料金を滞納すると給水を停止いたします

水道事業は、皆さんからの水道料金で運営しています。水道料金をお支払いいただけない方に対しては、公平性を確保するためにやむを得ず給水を停止する場合があります。

※再三にわたる通知によっても納付いただけない場合には、水道法第15条第3項および、鹿部町給水条例第36条第1号に基づき、「給水停止」を行います。給水停止は生活に大きな影響を及ぼしますので、必ず納期限内に納付していただきますようお願いいたします。

※給水停止により使用者に損害が生じても一切の責任を負いません。

▼お問い合わせは、役場建設水道課水道係（7-5294）へ。

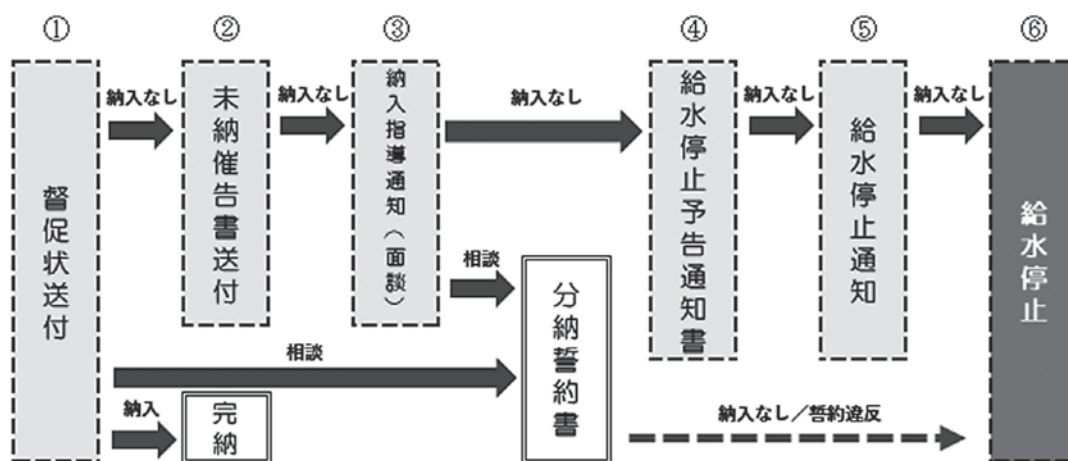

町広報誌に広告を掲載してみませんか？



町広報誌は地域密着型の情報誌として、全戸に配付されているほか、町公式ホームページからも閲覧することができます。広告利用のため掲載を希望される方は役場企画振興課へ申し込みください。

なお、広告掲載の詳細については以下のとおりとなります。

種類	規格	期間	広告料	申込方法	申込期限
広報しかべ	ページの下1段2分の1 (縦50mm×横85mm)	月号 単位	1回につき 5,000円	掲載申込書に 広告原稿を添えて 申し込み	広報発行月号の 前月1日まで
	ページの下1段 (縦50mm×横170mm)		1回につき 10,000円		

▼お問い合わせは、役場企画振興課広報広聴係（7-5297）へ。

犬の飼い主の皆さんへ 集合狂犬病予防注射を行います

生後3か月以上の犬の飼い主は、狂犬病予防注射を年1回受けさせることが義務づけられています。飼い主の皆さんは、次のとおり行う集合注射または動物病院で注射を受けてください。

飼い犬を登録されている方には、集合注射の案内通知を5月初め頃に送付しますので、集合注射で受ける場合はこの通知を必ず持参してください。まだ登録されていない方は、注射を受ける前に役場民生課で事前に登録してください（登録料3,000円）。

実施日

①令和5年5月15日（月）

9:00～9:15	鹿部シェアサロンテニスコート前	10:30～10:40	総合体育館前
9:25～9:30	出来潤会館前	10:50～11:05	(旧)役場前
9:35～9:40	本別団地横広場	11:10～11:20	商工会前
9:50～10:05	本別中央会館前	11:25～11:30	(新)役場前
10:10～10:20	宝光寺前	11:35～11:40	大岩生活改善センター跡地

②令和5年5月21日（日）

10:00～10:40 (旧)役場前

※10時45分以降、戸別（訪問）注射を実施します。希望される方は役場民生課へご連絡ください。
(戸別注射の場合、注射手数料は4,000円となります)

注射手数料 3,240円 (注射料2,690円、注射済票交付手数料550円)

●動物病院で注射を受けた方（受ける方）は、病院から交付される「狂犬病予防注射済証」を役場民生課にお持ちください。注射済票を交付します（注射済票交付手数料550円）。

▼お問い合わせは、役場民生課生活環境係（7-5290）へ。

空き地および森林所有者の方々へ

空き地は管理を怠ると雑草等が繁茂し、害虫の発生や不法投棄などで、近隣の生活環境が損なわれる恐れがあります。

空き地の所有者は定期的に雑草を刈り取るなど、適正な管理に努めるようお願いします。

また、森林についても荒廃に起因する自然環境の悪化や災害の原因を防止するため、空き地同様、適正な管理に努めるようお願いします。

▼お問い合わせは、役場民生課生活環境係（7-5290）へ。

【3月のゴミ回収量（一般ゴミ）】

全体 77.53 t

(昨年度同月回収量73.10 t 約6.1%増)

内訳 焼却処分 57.99 t リサイクル 14.89 t

埋立処分 4.65 t



混ぜればゴミ！分ければ資源！地球温暖化による環境への負担などを減らすため、ゴミの分別・減量にご協力をお願いします。

鹿部町内不法投棄等監視パトロール実施中！！

～不法投棄は絶対にしないようにしましょう～

不法投棄をすると5年以下の懲役もしくは1千万円以下の罰金またはこれを併科に処せられます。

雇用創出、地域経済活性化へ 鹿部町起業・創業助成金事業を実施します

町では昨年度に引き続き、起業または創業による雇用創出のほか、地域経済の活性化を図ることを目的に、クラウドファンディングを通じて起業または創業する方に対して支援する「鹿部町起業・創業助成金」事業を実施します。

助成申請方法等詳細は、町公式ホームページを

ご覧いただくか、役場水産経済課へお問い合わせください。

なお、助成金の交付に向けたクラウドファンディングを始める前に、町へ助成金交付申請が必要となりますので、ご注意ください。申請期限は令和5年8月31日までです。

【助成制度の概要】

区分	助成要件	助成金額	助成回数
起業者 ※1	クラウドファンディングにより、100万円以上の資金調達が成立した場合	100万円	1回限り
	クラウドファンディングにより、100万円未満1万円以上の資金調達が成立した場合	資金調達が成立した額に1,000円未満の端数を切り捨てた額	
創業者 ※2	クラウドファンディングにより、50万円以上の資金調達が成立し、かつ、新たな事業の業種が、日本標準産業分類表の中分類において、既存事業と異なる業種である場合	50万円	
	クラウドファンディングにより、50万円未満1万円以上の資金調達が成立し、かつ、新たな事業の業種が、日本標準産業分類表の中分類において、既存事業と異なる業種である場合	資金調達が成立した額に1,000円未満の端数を切り捨てた額	

※1 起業者

令和5年3月31日以前に町内で事業を営んでいない者が新たな法人の設立または所得税法に規定する開業の届出により、町内で新たに事業を営む者

※2 創業者

町内で事業を営む中小企業者、小規模企業者または小企業者で、既存事業を継続しつつ、町内で既存事業とは異なる新たな事業を営む者

▼お問い合わせは、役場水産経済課商工労働係（7-5298）へ。

建設工事入札結果（令和5年1月から3月まで）

町では、入札および契約制度の透明性、競争性の一層の向上を目的とし、建設工事の入札結果を3か月に1回、公表しています。

＜公表内容＞

- ・町で入札を行った建設工事
- ・発注担当課、入札執行月日、工事名、請負業者名、契約金額（税込）、予定価格（税込）、落札比率、入札方式、参加業者数

※予定価格が130万円を超える建設工事入札（随意契約を含まない）事案のみ公表しています。

1月から3月までは、発注および入札はありませんでした。

▼お問い合わせは、役場総務・防災課契約管財係（7-2111）へ。

雇用、労働の取り組みを支援 オンライン職業相談を活用ください

鹿部町地域就労サポートセンター（役場水産経済課内）では、町内在住者の雇用や労働に関する取り組みを支援することを目的に、ハローワークとインターネットを通じて職業相談ができます。ぜひご利用ください。

○主催

鹿部町地域就労サポートセンター
ハローワーク函館

○相談日

毎月第2・第4火曜日、午後2時から午後4時まで（予約制）

○会場 鹿部町役場（字鹿部252-1）

○対象者

サポートセンターを利用し、お仕事を探されている方で、ハローワークとの職業相談を希望される方

※ハローワークの求職登録が必要となりますので、登録がない方や不明の方はサポートセン

タースタッフにその旨をお伝えください。

○相談内容

就職活動の流れ、応募書類作成・添削、面接対策、自己分析、求人内容相談、その他就活に関すること。

○申し込み

相談日の前週金曜日までに鹿部町地域就労サポートセンターへご連絡ください。

○その他

- ・相談時間は1人30分程度となります
- ・定員が満了となり次第、受付を終了します
- ・サポートセンターとハローワークで情報を共有するため、承諾書が必要となります
- ・新型コロナウイルス感染症の状況によっては延期または中止となる場合があります

▼申し込み・お問い合わせは、鹿部町地域就労サポートセンター（電話：7-5298、ファックス：7-3086）へ。

『語らい町長室』について

開かれた身近な町政づくりを進めるため『語らい町長室』を開催しています。

来庁していただく方法のほか、『語らいオンライン町長室』と『語らい出前町長室』も利用できます。開放予定日に限らず、公務などが入っていない日は可能な限り対応しますので、希望される方は事前にお問い合わせください。

■令和5年5月の開放予定日 5月24日（水） 午前9時から午後7時まで

▼お問い合わせは、役場総務・防災課総務係（7-2111）へ。

地域密着！安心のサポート、職人技、明朗会計
外壁で「気になるところ」ありませんか？
お見積無料！お気軽にお電話ください。



屋根・外壁塗装リフォーム
FREE STYLE
フリースタイル

〒041-1402 北海道鹿部郡鹿部町宇鹿部65
☎ 090-5956-3988 代表 亀谷 圭一郎
TEL 01372-7-2038 FAX 01372-7-3477

（広告）

6～7月に養成研修会 市民後見人として活動しませんか

認知症や知的障がい等で判断能力が十分でない方の後見活動を行う市民後見人養成研修が函館市で開催されます。養成講座は鹿部町の方でも受講が可能です。

受講のためには、特別な資格や経験は必要ありませんが、事前説明会への参加が必須となります。

○市民後見人とは

親族でも専門職でもない一町民としての立場から住民の支援を行う、新たな地域福祉の担い手としての活躍が期待されます。

市民後見人になるためには、特別な資格や経験は必要ありませんが、「市民後見人養成研修」を受講する必要があります。

○対象者

函館市で行われる事前説明会に参加できる25歳以上の町民

○定員 2名

○事前説明会の日程

日時：5月23日（火）午後2時から

※受付は午後1時30分から

会場：函館市総合福祉センター（あいよる21）4階会議室

住所：函館市若松町33番地6号

○市民後見人養成研修の日程

日時：講義・演習 6月から7月の平日（全7回）午後1時から午後5時まで

会場：函館市勤労者総合福祉センター（サン・リフレ函館）

※講義・演習の詳しい日程や詳細等は、事前説明会でお知らせします。

○受講料 無料

○締切日 5月10日（水）

▼申し込み・お問い合わせは、役場保健福祉課地域包括支援係（7-5291）へ。

令和5年度 調理師試験のお知らせ

○試験日時

令和5年8月29日（火）午後1時30分から午後4時まで

○試験地

函館市（試験会場は受験票に記載します）

○受験願書受付期間

令和5年5月8日（月）から5月19日（金）まで

○受験資格

高等学校の入学資格を有する者であって、多数人に対して飲食物を調理して供与する寄宿舎、学校、病院等の施設または飲食店営業、魚介類販売業、そごい製造業、複合型そごい製造業において令和5年5月19日までに2年以上調理の業務に従事した者（パート・アルバイトの場合は、週4日以上1日6時間以上勤務の者）。

○受験手数料

6,900円（北海道収入証紙）

○合格発表

令和5年10月13日（金）午前9時から

○受験願書の配布

渡島保健所、木古内支所、森支所、北海道のホームページ

○受験願書の提出・お問い合わせ先
渡島保健所（013814719012）、木古内支所（013921212068）、森支所（013741212323）

有毒植物に 気をつけましょう！

知らない山菜は「採らない」「食べない」「人にあげない」

○山菜に混じって有毒植物が生えていることがあります。一本一本よく確認して採り、調理前にもう一度確認しましょう。

○家庭菜園や畑などで、野菜と観賞植物を一緒に栽培するのはやめましょう。

○食用として植えた覚えのない植物は食べないでください。

○野草を食べて体調が悪くなった場合は、すぐに医師の診察を受けてください。

○間違いやすい山菜・毒草（近年、道内で死亡事例が報告されています）

・ニラ（食用）とスイセン（毒）
・ギョウジャニンニク（食用）とイヌサフラン（毒）など

※お問い合わせ先
北海道渡島保健所生活衛生課食品保健係

TEL・013814719552

春秋叙勲の候補者としてふさわしい方を推薦することができま
す(一般推薦制度)

内閣府では、一般の方から春秋叙勲の候補者の推薦を受け付けています。詳しくは「叙勲 一般推薦」で検索し、内閣府ホームページでご確認ください。

1 候補者の要件

長年(概ね20年以上)地域で幅広く公共のために活躍した方で、70歳以上の方等

2 推薦方法

- ・推薦者1名、賛同者2名により推薦(ともに20歳以上)
- ・自分自身や二等親内の親族関係にある方の推薦は不可
- ・推薦書(指定様式)を左記担当窓口まで郵送(常時受付中)

3 指定様式の入手・照会・郵送先

- ・内閣府ホームページ
(<https://www8.cao.go.jp/shokun/ippansuisen.html>)
- ・担当窓口(内閣府賞勲局一般推薦担当)
〒100-8914
東京都千代田区永田町1-6-1
TEL: 03-3558-1286

小型特殊自動車をお持ちの方は軽自動車税の申告が必ずです

1 小型特殊自動車とは

道路運送車両法施行規則第2条別表第1で定められている小型特殊自動車で「農作業用」と「その他のもの」に分類されます。

2 その他のものとは

フォークリフト、シヨベルローダー、タイヤローラ、グレーダ、アスファルト・フィニツシャ、ターレット式構内運搬自動車、林内作業車、草刈作業車などで、最高速度が15km/h以下のものが小型特殊自動車となります。

3 小型特殊自動車を所有している方は、公道走行の有無を問わず、所有していれば課税の対象になります(町税条例第87条)

申告をして、標識(ナンバークレートの交付を受けてください。※不申告の場合は、過料(10万円以下)が科せられます(町税条例第88条)

4 申請に必要なもの

- ①所有者および使用者の印鑑(法人名義で登録する場合は、法人の代表者印が必要です)
- ②販売証明書または譲渡証明書(販売店または譲渡者の押印、車台番号、車名等の記載のあるもの)

※ご不明な点は、役場税務会計課までお問い合わせください。
税額(年額)
・農作業用 2,400円
・その他 5,900円
※毎年4月1日時点の所有者に課税されます。

※お問い合わせ先

役場税務会計課課税係
TEL: 7-5292

フォークリフトをお持ちの皆さまへ

町内の公道で普通自動車とフォークリフトによる物損事故が発生しています。フォークリフトで公道を走行する際は、周囲の安全を十分確認し、交通事故に注意しましょう。

また、フォークリフトで公道を走行する場合は、いくつかの条件があり、それらを守らない場合、道路交差法等に違反する可能性がありますので、事前に確認しましょう。

町内で使用されているフォークリフトの大半は「小型特殊自動車」となりますので「労働安全衛生法による技能講習修了証」と「運転免許証」(大型、普通、大型特殊、二輪、小型特殊のいずれか)を所持するほか、次の事項についても道路交差法等に違反する可能性がありますので、十分ご注意ください。

- ① 荷物を積んだままの移動
 - ② 荷役作業(所轄警察署の許可がある場合はこの限りではない)
 - ③ けん引しての移動
 - ④ 作業灯を点灯しながらの移動
- フォークリフトで公道を走行する場合は、交通ルールを守りましょう!

※お問い合わせ先

役場民生課住民係
TEL: 7-5290



世帯と人口

令和5年4月1日現在
()は前月比です

世帯数	1,842世帯	(-8)
男	1,709人	(-17)
女	1,892人	(-20)
計	3,601人	(-37)

●65歳以上の人口 1,467人
高齢化率 40.7%

魚種	数量(トン)	水揚高(千円)	魚種	数量(トン)	水揚高(千円)
すけとうだら	0.4 (0.4)	12.0 (13.0)	たら	2.2 (2.2)	173.4 (112.2)
たこ	13.8 (14.0)	16,478.4 (13,081.0)	つぶ	27.3 (18.2)	12,210.7 (6,260.1)
ます	0.3 (0.1)	91.7 (56.2)	えび	0.5 (0.1)	1,232.0 (138.3)
かれい	4.0 (4.9)	370.3 (465.2)	ホタテ	3,234.5 (4,317.5)	1,282,841.1 (1,497,009.4)
なまこ	3.3 (6.0)	20,457.9 (28,048.6)	その他魚類	1.4 (1.8)	278.7 (519.5)
かじか	0.5 (0.6)	9.9 (8.6)	合計	3,288.2 (4,365.8)	1,334,156.1 (1,545,712.1)



森警察署ニュース

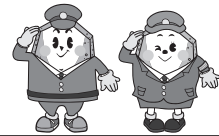

1 生活経済事犯被害の未然防止対策の推進

デジタルで快適、消費生活術！

＜悪質業者は、う・そ・つ・き＞

【う】うまい話を信用しない！

【そ】そうだんする！

【つ】つられて返事をしない！

直ぐに契約しない！

【き】きっぱり！ はっきり！ 断る！

2 春の全国交通安全運動の実施

～慣れた街 いつもの道でも みぎひだり～

○春の交通安全運動が5月11日（木）から5月20日（土）までの間、実施されます。

○交通事故防止のポイント

- ・こどもを始めとする歩行者の安全確保
- ・横断歩行者事故等の防止と安全運転意識の向上
- ・自転車のヘルメット着用と交通ルール遵守の徹底

3 春のヒグマによる人身被害の防止

○複数で行動し、音で存在を知らせましょう。

○ヒグマの出没情報等に気を付けましょう。

○フンや足跡、食べた跡を見つけたらすぐに引き返しましょう。

4 自転車の安全利用の促進

○ヘルメットを着用しましょう。

令和5年4月1日から全ての自転車利用者に対し、ヘルメット着用の努力義務が課されることとなりました。

大人も子供も「自転車とヘルメットはセット」です。

○交通ルール・マナーを守りましょう。

○自転車安全利用五則が新しくなりました

- ・車道が原則、左側を通行（歩道は例外、歩行者を優先）
- ・交差点では信号と一時停止を守って、安全確認
- ・夜間はライトを点灯
- ・飲酒運転は禁止
- ・ヘルメットを着用

5 山菜採りによる遭難の防止

○行き先を家族に伝え、無理に山奥に入らないようにしましょう。

○単独での入山は避け、目立つ色の服装で入山しましょう。

○携帯電話やホイッスルを持ちましょう。

犯罪発生状況(令和5年1月1日から令和5年3月31日まで)

	全刑法犯 認知件数	窃盗犯認知件数			その他刑法 認知件数
		侵入盗	車上狙い	その他窃盗	
町内	0件	0件	0件	0件	0件

交通事故発生状況(令和5年1月1日から令和5年3月31日まで)

	人身事故	死者数	傷者数	物損事故
町内	0件	0人	0人	9件

5月の行事予定カレンダー

5月1日(月)	Ⓣ 軽自動車税納付期限日	5月16日(火)	
2日(火)		17日(水)	ⓑ 健康相談・栄養相談 いこいの湯 14:00~16:00
3日(水)	憲法記念日	18日(木)	ⓑ バンビ教室 総合体育館 10:00~
4日(木)	みどりの日	19日(金)	ⓑ 乳幼児健診 総合体育館柔道場 13:00~14:00
5日(金)	こどもの日	20日(土)	
6日(土)		21日(日)	
7日(日)		22日(月)	
8日(月)		23日(火)	
9日(火)		24日(水)	
10日(水)		25日(木)	
11日(木)		26日(金)	ⓑ あったかサロン 本別中央会館 14:00~15:30
12日(金)	ⓑ 献血 ⓑ あったかサロン 本別中央会館 14:00~15:30	27日(土)	ⓑ 鹿部うまいもの祭り 道の駅しかべ間歇泉公園 10:00~14:00
13日(土)		28日(日)	
14日(日)		29日(月)	
15日(月)		30日(火)	
		31日(水)	Ⓣ 固定資産税第1期納付期限日

※行事日程は、施設の都合により変更となる場合がありますので、行事に参加される場合は、事前に担当課へ確認をお願いします。

- ◆お問い合わせ先略称◆ (民) 役場民生課 (Tel 7-5290) (保) 役場保健福祉課 (Tel 7-5291) (税) 役場税務会計課 (Tel 7-5292)
(観) 役場水産経済課食と観光推進室 (Tel 7-5293) (企) 役場企画振興課 (Tel 7-5297)

休日当番医については新聞などで確認するか、北海道救急医療情報案内センター (TEL:0120-20-8699(フリーダイヤル)、011-211-8699(携帯電話・PHS)) までお問い合わせください。

広報

1. 生きがいのある生活をめざす自ら学ぶ人
(鹿部町教育目標より)



入学おめでとう!!



4月6日
鹿部小学校入学式より

広報しかべ HISTORY



1999年の主な出来事
だんご三兄弟が大ヒット
(3月リリース)

今月紹介するのは1999年5月号。鹿部町の新たな観光拠点として前年から建設を進めていた体験型公園「しかべ間歇泉公園」のオープニングセレモニーの様子などが4ページにわたって掲載されています。

セレモニーでは関係者ら約100人が見守る中、開園を祝うテープカットが執り行われ、大きな拍手に包まれました。続いて施設も公開され、出席者は地熱エネルギーに秘められた不思議を体験していました。

同公園は2016年に道の駅となり、町民のみならず、多くの観光客に愛される施設となっています。